TECHE UDINE

MANOSCRITTI

FONDO JOPPI

Manoscritto n. J_MSS_0371

I manoscritti che compongono compongono il fondo, assieme alle migliaia di testi a stampa - compresi rari incunaboli e cinquecentine - il Fondo Joppi, sono quasi esclusivamente di interesse friulano. La raccolta si è formata nell'arco di una sessantina di anni grazie alle ricerche di Vincenzo ed Antonio Joppi.

Collocazione:

Biblioteca Civica "Vincenzo Joppi", Udine - Inventario dei manoscritti del Fondo Joppi
https://www.techeudine.it/fondo-joppi
https://www.sbhu.it/

MS 371

Mss. Joppi 371

371

DOCUMENTI FRIULANI

1301-1339

BIBLIOTECA CIVICA DI UDINE

Mss. Joppi - N° 371

D O C U M E N T I F R I U L A N I

FASCICOLO 1° - Dall'anno 1301 al 1305 (Doc. N° 71)

" 2° - " " 1306 al 1312 (Doc. N° 74)

" 3° - " " 1313 al 1318 (Doc. N° 84)

" 4° - " " 1319 al 1324 (Doc. N° 75)

" 5° - " " 1325 al 1333 (Doc. N° 89)

" 6° - " " 1334 al 1336 (Doc. N° 81)

" 7° - " " 1337 al 1339 (Doc. N° 80)

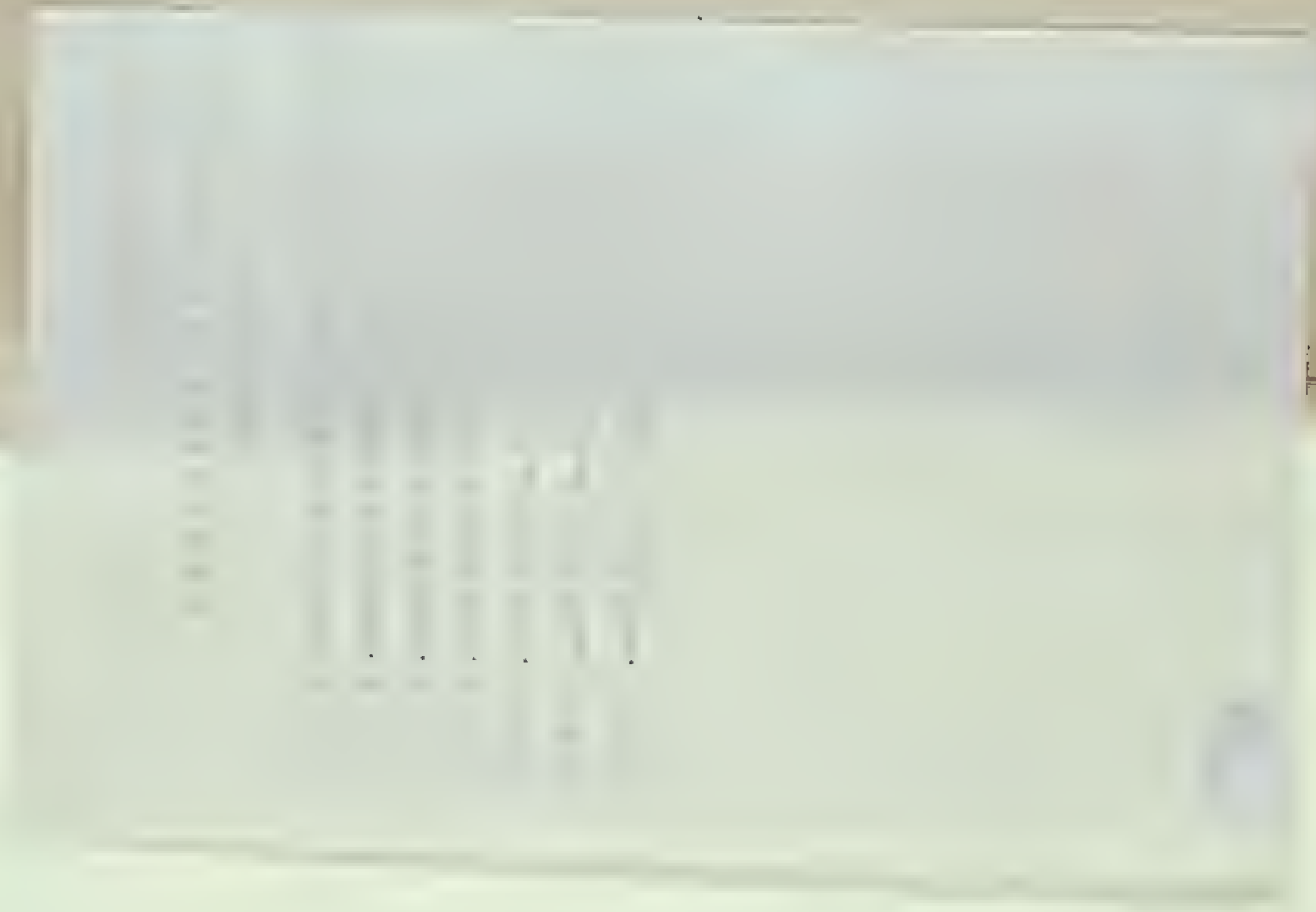

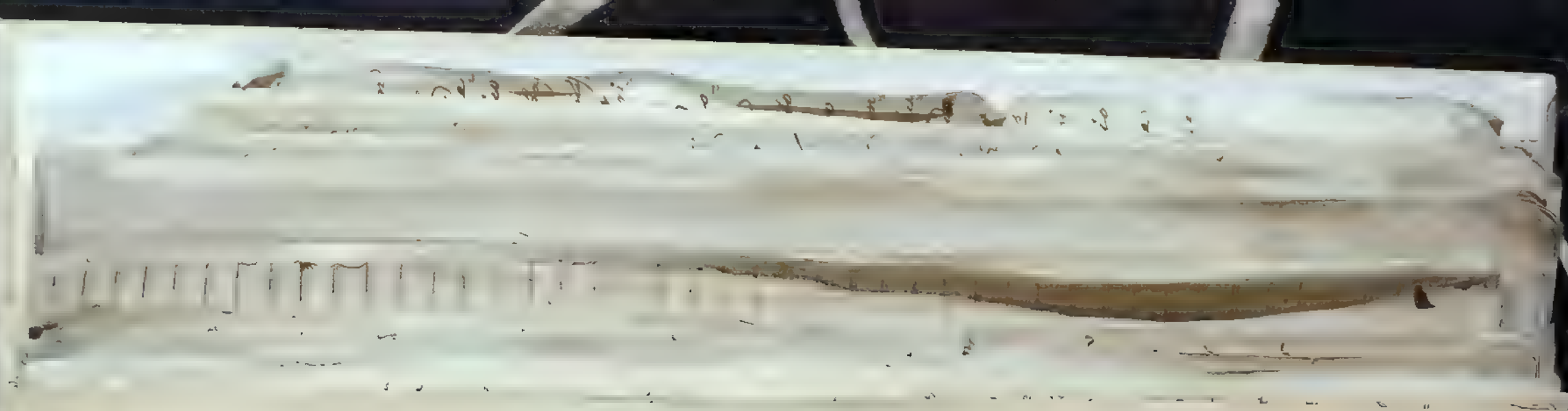

1301. 14 gennaio. Gemona. Il Patr. d'Aquileja fa eseguire a Gem... l'inventario e consegna dei...

Instrumentum mutationis de Gemona. Fried. dict. Ulrici

A.D. MCCCI, ind. XIIII, die XIIII ianuarii. presentibus, Bremano de Lecho, Mauritio de Haya Jacobo Simonetti, Iuo Bog. Joannis Adalasii de Gemona et alijs.

Cum sit de Parmiano de Bononia et Nicolao Aymonis de Bononia tanquam procuratores et nuncii speciales Pontholdi de Spoleto, Trifonis Fruscii et Lanze de Bononia Vicedominorum et conestabilorum Reverendi patris et D. Petri Dei gratia Sancte Aquileg. Patriarche et ipsi Patriarcha coram me Notario infrascripto et testibus infrascriptis Magna Galvagni de Ripino presentem

rii confecto per me Notarium infrascriptum anno D. MCCCXI. ind. XIIII, die XII intrante in anno presentis et presentibus infrascriptis confessi, coram me et manifesti fuerunt tempore huius contractus in se integre habuisse et recepisse ab Hermanno notario de Gemona dicti nomine et vice Reverendi Patris D. Petri Patriarche Aquileg. et successorum eius etc. mandatum generorum aquisitorum et XII grossos apparentes de mandato dicti D. Patriarche habere et renunciantes exceptioni non habite, non numerate etc. patientes predicti Sanctus et Nicolaus etc. predicto Hermanno etc. et Domino Patriarche etc. de predicta pecunia finem et rem, nomine etc. de ulterius non petendo etc. promittentes etc. finem habere etc. et non contrafacere etc. sub pena dupli etc. —

D. Iuo Joannis de Gemona — presens dominum [illegible] de Mac(ello).

(1301) 17 Febbrajo. Venezia. Il Primicerio della Ch. di S. Marco ordina al Custode della Chiesa di Cividale di pubblicare la Scomunica contro il Capitolo d'Aquileja che molestava alcuni Sacerdoti che ridacevano i Beni della Mensa di Chiesa e Tolmezzo e della pieve di Gemona in Super Prelati del Patriarca.

Vire discreto D. Leydo canonico et custodi maioris Ecclesie Civitatensis Petrus primicerius Ecclesie S. Marci de Venetiis nobilegatus venerabilis patris D. Philippi Dei et Apostolice sedis Aquileiensis Patriarche Ravennatis quondam archiepiscopi Salutem in Domino. Cum auctoritate predicti D. Legati excommunicationis sententiam promulgamus in Dominos Decanum et Capitulum Aquileiense eo quod legitime per nos ammoniti non destiterunt a molestatione quam inferebant Rolando Bonfignori, Bonaventure Bernardini, Francisco Guidonis et Domijsio civibus et mercatoribus Senensibus supra Montes Clusse et de Tumez et pecuniarum Domini Patriarche a Clemona deferendis pro solutione et solutionem debitorum quorundam in quibus dicto D. Patriarche et Aquileiensi Ecclesie ipsis mercatoribus erant obligati per dictum D. Patriarcham et Aquileiensem [illegible] dictis mercatoribus usque ad certum tempus concessis et ipsos publice excommunicatos usque ad condignam satisfactionem denunciamus. Vos primo secundo et tercio peremptorie ammonemus ac districte precipiendo vobis mandamus quatenus in maiori Ecclesia Civitatensi predicti Dominos Decanum et Capitulum Aquileiense denunciare publice excommunicatos singulis diebus dominicis et festivis in celebratione missarum candelis accensis coram populo aliquem in vos scriptis presentibus si nostri quod D. Legati et Sancte sedis Apostolice mandatis fueritis contemptores ex nunc sententiam promulgamus. Datum Venecijs XII exeunte Februario. XIIII. Indictione

Arch. Capit. di Cividale. Vol. IX. pag. 110.

(1301) 19 Febbrajo. Venezia. Il Patriarca della Ch.a di S. Marco ordina a c
ispettori della Chiesa di Cividale di pubblicare la scomunica contro il
Capitolo di Aquileja che molestava alcuni Sienesi che ritenevano
i redditi della Mensa di Chiusa e Tolmezzo e della pieve di Gemona in
forza di privilegi fatti al Patriarca.

Vir discrete D. Legato canonico et custodi maioris Ecclesie Civitatensis,
Petrus primicerius Ecclesie S. Marci de Venetiis nobilegatus venerabilis
patris d. Philippi olim archiepiscopi Ravennatis quondam agentis
vices legati totalem in Domino. Cum auctoritate predicti D.
Legati excommunicationis sententiam promulgamus in dominos Decanum
et Capitulum Aquilegense eo quod legitime per nos ammoniti non
destiterunt a molestatione quam inferebant Rolando Bonfignorij,
Bonaventure Bernardini, Francisco Guidonis et Tonijsei civibus ac
mercatoribus Senensibus super Mensa Clusie et de Tumez et pecula
canalium Domini Patriarche a Clemona tegenus jurisdictionem et pro
solutione debitorum quorundam in quibus dicto D. Patriarche et
Aquilegensi Ecclesie ipsis mercatoribus exactis obligati per dictum D. Pa
triarcham et Aquilegenses [illegible]. Dictis mercatoribus usque ad certum
tempus concessis et ipsis publice excomunicatis usque ad condignam
satisfactionem denunciamus. Vos primo secundo et tercio peremptorie
ammonemus ac districte districtione vobis mandamus quatenus in
maiori Ecclesia Civitatensi predicti Domini Decanum et Capitulum
Aquilegense denunciare publice excomunicatos singulis diebus dominicis
et festivis in celebratione missarum tribunalis coram populo aliaquin
in vos scriptis presentibus si acciti fuerint D. Legati et sancte sedis apo
stolice mandatis fueritis contemptores ex nunc sententiam promulgamus.
Datum Venecijs XII exeunte Februario. XIIII. Indictione.

Arch. Capit. di Cividale. Vol. IX. pag. 110.

3

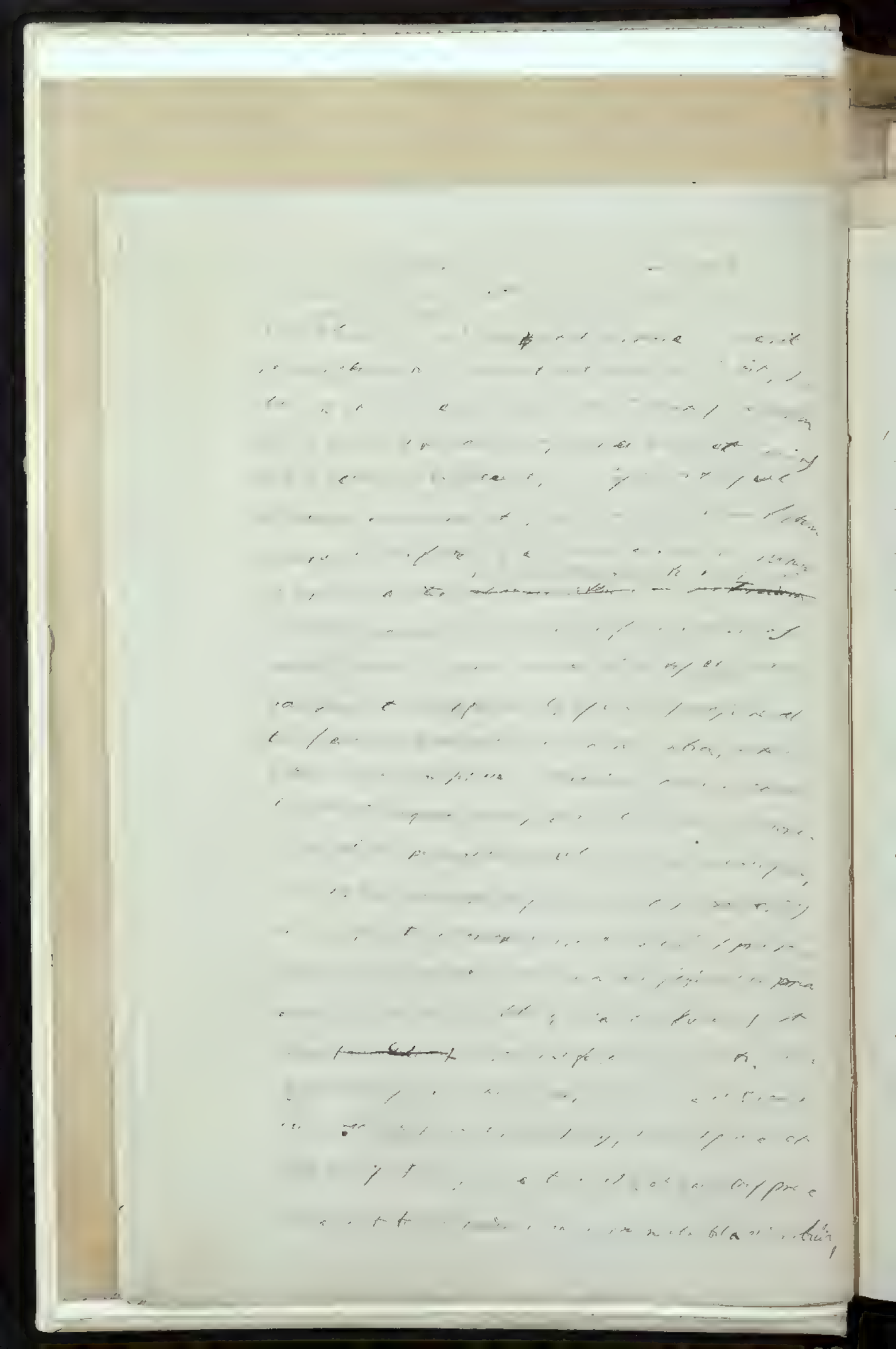

1301 - 14 Maggio. Moruzzo. Guglielmo Mutto di Moruzzo investe Domenico di Moruzzo della tromba della tunica, di un beazzo in Moruzzo

A. d. MCCCI ind. XIV. die XIV intrante Madio, presentibus Coraducio filio olim Pitufii de Muruccio, Johanne Cirini, Leonardo de Tricano filio dicti Leonardi et alijs. Wigelmus Muttus de Muruccio de consilio et voluntate dd. Bertoldi et Federici de Tricano, per infigniam et cum fimbria tunice sue, iure livelli perpetualis dedit et concessit Dominico filio Federici de Muruccio unum baiargium situm in Muruccio cui dic. mat. confinat, ab uno latere possidet Simon de Muruccio et alij sui partibus sunt vie publice, ad habendum tenendum etc. dando et solvendo annis singulis dicto Wigelmo vel eius heredibus VIII diebus ante Nativitatem vel post VIII frigacensis, promittens etc. Actum in platea Communis Muruccii in via publica. Nuncius tenute Bertoldus de Modoto

St. pre Giacomo di S. Margarita, Arch. not. Udine

1301. 14 Maggio. Morazzo. Guglielmo detto Muto di Morazzo [de' vecchi abitatori] cum l'assato de' Signori di Arcaso, investe di un beazzo pendaco in Morazzo, Donnaico d. Detto luogo.

6

5

a D. Mccci xxxi. die xiiii intrante mai. presentibus DD. Girardello filio [illegible]
de Marucio cet. Vigolino Muto de Marucio de consilio et voluntate
DD. Petri di et Federici de Tricano per impygnia et cum pinatura
tenire sua investiselli: perpetualy dedit et concessit Donnaico filio
Federici de Marucio unum bazarygum situm in Marucio. Istius
hii sunt confines ad anstatem possessionem de Marucio et alius
partibus sunt vie publice, ad habendum, tenendum ac dandi et vendendo
anny singuly dicto Vigolino vel eius heredibus VIII denarios
ad pensionem festi, promittens et cum omni cautela cet. dictum
in platea communy communy Marucii in via publica. Nuncius Petri
Petri de Modotto

not. Pre Giacomo di Morazzo. A.N.U.

1301. 14 Maggio. Moruzzo. Protesta di Giovanni di Artuico di Moruzzo contro d. Pertoldo di Arcano di fabbricare sopra beni a lui venduti da suo padre, che non poteva venderli.

L. D. mccc. ind. xiv, die xiv intrante Madio, presentibus d. Francisco de Bragaco, sup., d. Wargando de Melf filio olim d. Rodulfi, Federico de Tricano filio olim d. Wo- dorlici, Nicolao filio olim d. Radii de Coronzano, Coraducio filio Vitalis de Muruccio et aliis.

D. Johannes de Muruccio filius domini Artuyci dixit et protestatus fuit coram predicto ejusdem domino Pertoldo de Tricano se habere ius in bonis que emit dictus d. Pertoldus a d. Artuyco de Muruccio in castro Muruccii et in villa, in quibus dictus d. Pertoldus domum edificabat, ad hoc ut iuri suo preiudicium non inferat et ut ipsi suo iuri preiudicaret facendo et suprastando, ac inibens eidem d. Pertoldo quod in ipsis bonis nullam novitatem faceret, cum dictus d. Artuycus de iure nullam venditionem de ipsis facere posset nec ipsi d. Pertol- do nec alii.

Actum in Muruccio ante casam Palamgan Navisella.

Not. pre Giacomo d. I. Margarita. - Arch. not. Udine

Strangi. Norvppo 1895

II

I 1301. 6 Giugno. Nella cortina di Norvazza Guglielmo di Norvppo investe Waltero detto Ribissino q. Ribiss di Lauzana di tutti i beni feudali che gli antecessori di questo avevano dai suoi antecessori nella villa di Lauzana e ovunque.

Anno dominice Mccc1. ind. xiv die vii intrante Julio, presentibus d. Artuyco de Mu-
rucio, Mathia de eodem loco, Nicolao eius fratre, Henrico dicto Jover de Duyno, Wolvin
de Murucio et alijs.

Wigelmus de Murucio per se suosque heredes Walterum dictum Ribissinum filium olim
Ribissi de Lauzana investivit iure recti et legalis feudi ~~omnia et singula bona~~ omnia et
Lauzane et ubique.

Actum in cortina Murucii prope ecclesiam Sancti Thome

not. q.ne Giacomo di S. Margarita. Arch. not. Udine

Collez. Biraldi inedita

1301 19 Giugno Cividale

8

Procuratori nominati dal Comune di Cividale onde con-
- sistere la pace tra il Vicedomino e le communità -

Ant. da Cividale not.

Die X II exeunte iunio in Civitate Austrie. super domo
Communis. Presentibus Dominis Constantino de Utino.
Dominico Jubdiacono civitatensi. Wernardo de Lauzana
et aliis. D.D. Asquinus de Varmo Potestas. Pu-
- blus Castaldis. et Consilium Civitatis ibidem ad sonum
Campane more solito congregati nomine pro et com-
- munis Civitatis. et D.D. Johannes de Queuch et
Federicus de Pisis nomine pro fecerunt et constitue-
- runt D.D. Henricum de Cortil Gastaldionem
. et Conraducium D. Philippi. et Virgilium de Civitate
presentes etc pro procuratores et nuncios ad faciun-
- dum pacem civitatem compositionem et treguas,
securitates etc super discordia que est inter D Vicede-
- minum et suos adiutores ex parte una et com-
- munitates exaltera etc promittentes etc

Cod. Tramontana copia

Stamp. Moruzzo 95

1301. 9 Luglio. Castello di Moruzzo. Protesta dei S. Nicolò e Nicolò di Moruzzo q. d. Rodolfo a d. Giovanni d. Odorico di Moruzzo che volevano occupare una casa loro nel castello, per la quale questi aveva domandato il diritto di ricevere di rendita ad ogni morte all'anno.

A. D. MCCCI. ind. XIV die IX intrante Julio. presentibus Lilio olim Jacobi Contradan, Stephano Heverlat, Henrico Jacobi Contradan, Pizolus Veli de Zuonico, Juano de Zuanuico et alijs.

Matheus et Nicolaus fratres filii olim d Rodulfi de Muruccio defenderunt d. Johannem de Muruccio ne intraret et degrederet domum unam sitam in castro Muruccii iuxta portam quam dictus Johannes dicebat esse suam, dicentes quod dictus d. Johannes nichil in dicta domo habere habebat, recipiendo ab eis unam marcham denariorum in reditibus ad ogni morte annuatim etc. Actum in castro Muruccii iuxta domum.

not. pre Giacomo di Moruzzo, Arch. not. Udine

1301. 31 Luglio. Fagagna. In casa d. d. Gf de Camino. Vendita di un cavallo
e cordgiboni.

10

A.d
MCCCI ind. XIV. die ultima exeunte Julio, presentibus d. Odalgnetto
de Cucanea, d. Wargendo de Atems, d. Federico filio olim d. Wodorlici de Tricano etalijs.
D. Liuamolandus de Flagonea per se nostrosque heredes promisit et vadiavit dare et solvere per
totum mensem Augusti proxime venturum d. Johanni nel eius heredibus centum et sexaginta
libras veronensium sub pena trium marcharum, pro uno equo quem ab eodem d. Johanne emit
et ibidem per frenum sibi dedit, renuncians etc., tali pacto quod si in dicto termino dicta
quantitas pecunie non fuerit persoluta, quod dictus Johannes ad quecumque ipsorum
alterum vetinere possit et recipere de bonis tam tempore presente quam pois ipsorum etc.
Actum in villa Fagagnee ante domum d. Gf. erardi de Camino, in via publica.
not. pne Giacomo di Moruzzo. test. not. Ulrine

1301, 11 agosto. Maggio. Fratellanza tra il Monastero di Maggio e quello di Millstatt dichiarata dall'Abate e Monastero Mosacense?

In nomine Dñi Christi amen. Ne ea que agenduri sub tempore per oblivionis defectum ab humana memoria deciderent statuit ea antiquorum providencia littere testimonio perenni. Hinc est quod nos Bertoldus divina gracia abbas Monasterii Mosacensis et totus ibidem Conventus tam presencium memorie quam futurorum noticie inculcamus, quod cum religioni sacer ordo principaliter hoc exigat et requirat ut hii eo militantes personis complacentibus invicem se preveniant et portantes alter alterius onera mutuum sibi exhibeant officium caritatis. Nos quoque tenentes a domo Omnium Sanctorum in Millistat nos fraterne, pie ac amice bilibet legimus confoederatos omnium nostrorum voluntate consensu et consilio accedente inter dominum predictum et nos Nunc perpetuam inire decreuimus amicicie unionem per quam inter nos et fratres predicti loci firma fraternitas semper vigeat et indissolubilis nexus caritatis et amicicie perpetuo observetur. Statuimus igitur ut quicunque de fratribus antedicti loci cum litteris sui abbatis ad nos et locum nostrum declinauerit, stallum in coro, locum in refectorio, in dormitorio et aquam porcionem in prebenda in reuedij, oblacionibus et quibuscunque consolacionibus sortiatur, nobiscum quamdiu de voluntate sui abbatis fuerit permansurus. Ut igitur

hec predicta rebus obtineant pegnche firmitatis presentem
litteram sigilli nostri et conventus munimine iussimus
communiri in cuius testimonium et cautelam. Acta
sunt hec sub anno domini millesimo trecentesimo primo
quarta decima indictione, die quarto decimo intrante
mense

1301, tm il dì 6 l'ottobre. Genova. Il Comune di Genova promette al Signor Pietro di Fogarolo cinquanta marche di denari, per avere il Castello di Genova, che promette consegnare al nuovo Patriarca prima che si ritiri, e le Ville, promettendo libera uscita al detto Pietro ed a Rolando suo fratello. — atti inutili ne' protocolli del Notajo di Genova Enselmino nell'arch. not. di Udine.

et in Ianua communitatem Ianue

et appellatur dicti communitatis predictis per centum marcharum denarum

Ianue quas quidem communitas Ianue et Comune de Ianua ab eisdem quorum

dicitur castrum Castrum de Ianua et bonum statum D. Patriarche qui fuerit et ab ipsis

ipsi. Dominicus Nasterius, maior et minus consiliarius de Ia-

nua ad bonum commune Castri predicti congregatum per te et

Comune de Ianua pervenerunt et pactum fecerunt ipse D. Petro

de Fogarolo dare et assignare dictum castrum de Ianua libere

Venerabili Patriarche qui pro tempore fuerit aut eius Vicario in ipsum castrum

pro tempore fuerit introitum et ab ipso Patriarcha ipse D. Petrus

eiusque heredes aut eius Vicarius dicte centum marcharum denariorum et ipsa

bona que fuerint dicte Communitatis pro custodiendo dictum castrum

ipsis communitatibus predictis contingentia pro rata

parte quod Comune de Ianua ad invicem cum communitatibus Ianue

et ... dictis de Ianua et eorum cum eorum hus bona et familia conducent

et galeytabunt. salvum et securum extra districtum Terre Fortilii

in loco securo

Item quod ipsum D. Petrum regie sua bona non diuittent aggravare nec

aggravabunt et molestabunt nec aliquem personam aliqua ratione

vel causa tam pro quondam Reverendo Patre D. Petro nuper

Patriarcha quam pro D. Rolando fratre suo aut alia persona,

talem quod d. ipse D. Petrus dare debeat alicui persone, quod de illo non teneantur, promittat dicti Dominicus Nasserius et maior et melior Consilium pro se et Comune de Glemona omnia pro dicto attendere et observare sub pena duecentarum marcharum den. aquil. cum obligatione omnium eorum bonorum et Comunis, pena ut.

Item Glemone in Portu sub dicto Comunis.

---

13 1301 ind. II die 1° octobris Ienue. - Il Comune di Udine promette di dare con quello di Cividale 50 marche per la custodia del Castello di Gemona, coi patti addietro fatti dal Com. di Gemona.

Civitatis Austriagine, Comune de Glemona alias Gemingagine, Nobilis vir D. Constantinus de Ultino pro se nomine heredis promisit et pactum fecit dicto D. Petro de Zacharia quod faciet et operabit talitter cum hominibus et Comune de Ultino, quod ipsum Comune non debeat molestare sub pena duecentarum marcharum den. aquil. ipsi D. Petro vel eius procuratori addendum et auferendum Castrum de Glemona libere Domino Patriarche qui fuerit vel eius Vicario si petierint, salvando tamen ipsi D. Patriarche qui fuerit aut eius Vicario dicto Comunitatibus predictis centum marchas den. aquil. et expensas quas facte fuerint per ipsos Comunitates pro custodiendo et servando ipsum Castrum sicut ipsis Comunitatibus contingerit pro rata.

Item quod Comune Ulcii ad invicem cum Comunitatibus Civitatis et Glemone dictum D. Petrum cum omnibus suis bonis et familia conducat et galagiabunt salvum et securum extra districtum Terre Fori Julii in loco sicuro.

Item quod ipsum D. Petrum neque sua bona non diricent agravare nec agravabunt et molestabunt ab aliquibus personis aliqua ratione vel causa tam pro quondam Patre D. Petro suis memorie Patriarcha quam pro D. Rolando fratre suo aut alijs personis, seu quod ipse D. Petrus dare debeat alicui persone quod de illo non teneantur, promittens ipse D. Castrutius per se nomine heredes ipsius D. Petri aut eius procuratori omnia predicta attendere sub pena duorum marcharum den. aquil. cum obligatione eius bonorum etc pena obl.

1301, die 14 et 18 Octobre. Ignoro. Mutuum de 1 Castro de Glemona promette 50 marche d. Petro di Zagardo per la consegna del Castello di Glemona cui potte supra scripto.

Civitatis quinquaginta marcharum den. aquil. ~~quinta~~ ginta, quas D. Tolchenus qui fecit de ..... pena et hendis promisit et pactum fecit dicto D. Petro de Zacharde quod faciet et operabit taliter cum hominibus et Comune Civitatis predicte quod ipsum Comune se obliget sub pena duorum marcharum den. aquil. ipsi D. Petro vel eius procuratori ad dandum et assignandum Castrum de Glemona libere D. Patriarche qui fecit vel eius Vicario

si petierint. Solve tamen ipse D. Patriarcha vel eius Vicarius dictis
comunitatibus ipsas centum marchas den. aquil. et expensas que facte
fuerint per ipsas comunitates pro custodiendo et servando ipsum
Castrum de Glemona sicut ipsis Comunitatibus contigerit pro
rata.

Item quod Comune de Civitate ad invicem cum Comunitatibus Udi
et Glemone dictum D. Petrum cum omnibus suis bonis et familia
induent et galeyta sicut alium et securum extra districtum
Terre Forijulii in loco securo.

Item quod ipsum D. Petrum neque sua bona non diminuent aggravent
neque aggravabunt et molestabunt ab aliquibus personis aliqua
ratione vel causa tam pro quondam Reverendo Patre D. Petro
nuper memorie quam pro D. Rolando fratre suo aut aliis per-
sonis, salvo quod si ipse D. Petrus dare deberet alicui persone
quod de illo non teneantur, promittunt ipse de Forolivio pro
se nostros heredes ipsi D. Petro aut eius procuratori omnia
predicta attendere et complere sine pena duentarum mar-
charum den. aquil. et cum obligatione eius bonorum et

1301, tra il 4 e l'8 ottobre. Genova. Pietro di Fogarolo confessa di aver ricevuto dai Comuni di Genova, Oria e Ceriale cento marche per la consegna del Castello di Genova a essi suddetti.

. . . . . quinquaginta marchas

den. aquil. . . . . sicut continetur in cartis per me

notarium anotatis ipse D. Petrus per se nomine heredes confessus,

contentus et manifestus fuit in se integre habuisse et recepisse

ac numeratas esse quinquaginta marchas den. aquil. nec curam

a Dominis Constantino tanquam a procuratoribus Comunis Oriae

et Dicati et Fulchero tanquam a procuratoribus Comunis de Ci-

vitate Auriae faciens dicto D. Petrus per se nomine heredes

dictis procuratoribus finem et pactionem remissionem de

non ulterius petendo dictas quinquaginta marchas denariorum et si ali-

quod instrumentum contra hoc reperiretur, illud ut cassum

et vanum ac nullius valoris, promittens dictus D. Petrus per se

nomine heredes dictis Dominis Constantino et Fulchero procuratoribus

predictorum Comunitatum Oriae et Civitatis perpetuo firmum et

ratum habere, tenere et non contra facere vel venire ratione alicuius,

dolo, ingenio vel causa et sub pena dupli dictorum quantum mutuo

quinque solidi et pena etc.

Actum Genue in domo Comunis de Stalio prope Blasium pone

dictus tenet in magno solio.

1301, 10 octobris Gemona. Vendita pro Matta de Gemona
per libras per 29 marcis d'argento.

In nomine domini amen

A. d. 1301 ind. XIV, die X intrante octubris, presentibus dominis Petro
de Sachardo, Matthia Gemona, Tomasino de Leco, Bernardo
notar. de Gemona et aliis.

Dominus magister Comunis de Gemona pro se et Comune predicto
ex pac. XXVII in octobrem proximum venturum, ratum definito, et
ete dedit, vendit et tradit dicto Volrico Agrelani, Bertucio
de Florencia et Petro Mineti de Gemona et eorum heredibus Mutam
Fure de Gemona usque ad diem novem intrantem proximum
mensem Aprilis, ad habendum, tenendum usque ad dictum diem
cum omni iure quod dicte Mute pertinet etc, promittens ipse
dominus magister pro se et Comune de Gemona predictis semp-
ribus dictam Mutam a omni homine et persona defendere, manu
tenere ad expensas ipsius Comunis et omne dampnum et expensas
quod vel quas fecerint in iudicio vel extra reparare, cum om-
nibus omnium bonorum Comunis etc et in pena dupli etc.
Actum Gemone in Parlamento domo Comunis.

Ermanno not. Jacob. not. Castri

de actum infrante octavam, [illegible]

Mechino, Jacobo filio Conradi de Mazzolo et alij

16

1301, 29 ottobre. Genova. Obbligo fatto dal Comune di Genova sotto pena di multa ad alcuni cittadini, affinché trovino il modo di estinguere i debiti del detto Comune.

Ermanno not. Actum not. Ugolini

A. D. 1301, ind. XIV, die III exeunte octobri, in ecclesia Sancti Laurentii Genue, Odorlio, Matthia, Bernardo Capellae, Dario et aliis. Dominicus Manerius et Ninus et Maius Consilium de Ianua ad sonum campane more solito ... dederunt plenam auctoritatem, potestatem et libertatem Petro Migliorini, Vulcano Guidiccioni, Marco Cleffonis, Nargendo Tarupaldini, Bertramino, Johanni Taliani, Petro Petri et Stephano de Stanlio ad videndum omne modum et formam et ad faciendum per quem (sic) homines et Comune de Ianua extingui possit de debito ipsius Comunis de dominio et a dicto die usque ad XV dies et ipsius ad dictum terminum factum non erit, quod quolibet die et soliera teneantur X libras veronesium Comuni de Ianua et nichilominus tamen compellere ad faciendum et quod omne illud quod factum fuerit per ipsos, quod revocari non possit.

Actum Ianue in domo Comunis in Portis.

1301, 21 dicembre. Spinello q. Simonetto di Simonetto confessa di tenere [illegible] nel Castello ed abitare con il Comune di Simonetto, finché questo avrà [illegible] di Osoppo.

Notaio Francesco di Osoppo. Arch. Not. Udine

Anno Domini 1300, ind. XIII, XI die exeuntis decembris, presentibus D. Actore, Karnello, Candido calcifice de Osopo, Nauffo Maluciaki de Melfet aliis.

D. Spinellus quondam de Simonetto pro se nomine heredibus suis confessus et manifestus fuit se habere ac possidere domum in Castro et omnia alia bona que fuerunt D. Bimonetti olim in Simonetto, ubi et nomine et loco D. Gamoretti et suorum et suis heredibus (sic), ipsique pro dicto Spinello dictum D. Gamorettum relevarent et de omnibus et singulis pro quibus ipse D. Gamorettus extraxerit indempnem [illegible] actitit pro D. Bimonetto et obligatus fuit pro dicto Bimonetto etiam dicto Bimonetto in aliquibus teneretur eidem D. Gamoretto secundum pacta et conventiones habitas inter ipsum D. Gamorettum et ipsum Bimonettum prout continetur in instrumento publico inde confecto, quod si non fecerit dictus Spinellus, tunc dictus D. Gamorettus licteram potestatem et licentiam intrandi et intromittendi pro se actibus voluntatis, promittens dicto Spinello omnia pacta et pignora sua et sua habere et tenere sub pena dupli dictorum omnium etc.

Actum in Osopo in domo dicti D. Gamoretti.

[illegible]

1300, 20 aprile. Sonicelle nel cimitero [illegible] Sonicelle consegna [illegible]
a Giovanni di Oppio

Ugone Ottaviani di detta villa Famiglia e luogo di Sonicelle.

18

Fascicolo notarile di Oppio. Fasc. Not. Sec. Sec.

A. D. 1300, Ind. XIII, XI die exeuntis aprilis, pontificatus D. Bonifatii
de Sonicelle, Rainaldo de Oppio et aliis

constitutis Domine Nicholaus quondam D. Bernardi de Sonicelle ante ut-
sedes in instrumento confecto per me notarium infrascriptum presente D. Giovanetto
de Oppio in tenutam et possessionem corporalem de omnibus rebus quibus constitutus
in instrumento per me notarium confectum, quod D. Bernardus exivit de domo cum
Albaby filio et dicto D. Giovanetto introivit in tenutam et possessionem corpo-
ralem, quod D. Bernardus recepit D. Giovanetto ad complementum instrumen-
ti per me notarium confecti et dicto D. Bernardo dicto D. Giovanetto
dedit manum et fidem dicta bona dicto D. Giovanetto manutenere et dicta
bona per dictum D. Giovanettum habere et possidere.

Actum in Sonicelle in Castro ante domum D. Giovanetti.

? Fiat 1300. 9 Jan. Oppio D. Bonifatius de Sonicelle portat manum de dilec. Aquil. vendo a D. Giovanetto de
Oppio, unam vineam sitam in Colle Erguli fini et tenat in terra D. Ascanelli et in via
publica et in gleya talneati. —

Cittadella. 1300, 13 ex. madio - in Oppio D. Ugolini filii D. Bernardi de Sonicelle et
Dominus filius dicte D. Ugolie et Bonaventure a curatelis dicti Ugolini —

2 Fiat 1300. X de exeuntis februarii. Actum in Oppio in via publica D. Bernardus
de Sonicelle curatelis fecit de omnibus rebus suis presentibus Dno Giovanetto de
Oppio presb. XXVIII marchesanis den. Aquil. et curatelis dicto D. Giovanetto
unam suam domum sitam in Monte Sonicelle et omnes res quod habebat in Sonicelle
quem in Plebe Oppi. —

1300, VI/ex feb. Oppio D. Giovanetto de Oppio affictavit D. Bernardo de Sonicelle unam
domum suam in Castro de Sonicelli pro una marcha denariorum adpensum cum orto
adiacente in dicto S. Michaelis.

1. 1, 21 settembre. Galiano. Investitura prestata a Matteo di Ridolfi
a Leonardo di Filippo, attuale titolare vacante per morte
di Pellegrino.

Del Pontello di Ricardo notaro di Majano, e rogato per Bernardo [illegible] di Bagnolo
N. D. 1302, ind. XV, die VIII exeunte Februario, in Galiano in orto Communis
Montisgenuis, presentibus D. Matthia q. Giordi de Tagadis, Leonardo q.
Fabii de Corbola, Reginaldo q. Ser Domenici de Bonabaro et aliis.
D. Matthias q. D. Giordi de Tagadis promisit et convenit Ser Ricardo
cum licentia et voluntate Ser Leonardi notarii [illegible] pro
feudo et pro ipso dominio dicti feudi Montisgenuis
de Flagonia nunquam petere declarationem predictam quoquo modo
sub pena dupli et cum obligatione omnium bonorum suorum.

1302, 11 marzo. Genova. Il Comune di Genova fa uno statuto per l'arresto personale dei debitori, che viene dall'Arengo revocato

Ermanno notaio di Genova. Arch. Not. Ligure.

A. D. MCCCII, indizione XI, [illegible] marcio, presentibus Dominis Odorico, Henrico et Federico de Prambergo, fratribus filiis dicti D. Alberici, Provençalo de Monaco.

Statutum, ordinatum et affirmatum fuit per D. Matthiam Capitaneum et comune et homines de Ianua quòd quilibet Vicinus Ianue qui iuvare et levare tenetur aliquem personam tam forensem quam vicinum non habentem unde solvere possit debitum facta per ipsum aut faciendum, dum capi debeat et submictatur in persona per D. Capitaneum et ipsum detineri donec ipse fecerit et habuerit creditori vel creditoribus aut steterit concordium cum creditore vel creditoribus et predicta durare debeant usque ad medium annum proximum.

Actum Ianue in ecclesia S. Marie in Ianua

Nota dello stesso carattere: Cancellata ex voluntate Regis

21

1302, 17 marzo. Genova. Spinello di Lamolle vicecomes
a mutuo da Enrico di Pramperk Lire 100
con patti gravosissimi.

Emanuele notaio di Genova. Arch Not Udine

A.D. 1302, indictione die XV exeunte martio, presentibus Odorico
Preto Jogo de Buja, Henrico de Gallaco, D. Johanne de Antenea,
Nozo filio D. Laurencii et Wigrino et alijs.

Spinellus de Lamolle commorans Genove nomine mutui fraudulenter
dare et solvere promisit D. Henrico de Prambergo centum libras
Veronensium ad dandum eidem grossos venetos pro dictis centum libris
a festo dicto proxpassum eidem persolvit sub pena medii marchi et ita
quod elapso termino possit incujare ad usuras, vendi pignora, precipe
re de suis bonis ubicumque pacto etc.

Actum in Suleto Otopi.

Anno Domini Millesimo.CCC.secundo. Indictione xv. Die x.mo intrante Aprilis.

In presentia Dñi Vtussij de Dragonia, Dñi Ogerici de Manisco; A[illegible]
filij q.m Dñi Dusti de Lemonia, Oliverdi quondam Dñi Purifilij de Manisco
et aliorum.

In Manisino. Violens Almanus Negrellus de Lalmano presens
[illegible] habere bona et
[illegible] rationes
[illegible] tale pactum
[illegible] neque sua
[illegible] conservare
[illegible] se, suam partem
et est apud nostrum
eorum q.m Dñi Danielis
[illegible] et habeat ibi
et sibi remanerit in
et suorum heredum
remanerint in Castro
[illegible]
et eorum heredes et
est jus x Libras
[illegible]
[illegible] probens et
dare alijs fratribus
quij eorum
sibi in partem
[illegible]
[illegible]
centenarium minus
[illegible] et si ipsi emere
luerint, facta sibi denunciatione, sui exibitione jurdicta, quij ve-
dere, et dare possit cui melius poterit. Item si aliqua pars alicui e
jurdictij Fratribus, vel eorum heredibus questionem moveret de bonis
paternis, quę sibi venerint in partem, omnimodè alij Fratres, vel
eorum heredes ive teneantur, et debeant quilibet eorum ad sua
expensas ad Curiam, et ad Dominos pro manuendo, et mantenendo
hanc dicta bona et si per laudum, et per sententiam Curiæ aliquid
de jurdictis bonis evincaretur, omnimodè alij Fratres, vel eorum
heredes pro rata sibi contingente satisfacere teneantur, et debeant
illi, cui jurdicta bona ratione habilitis evicta fuerint. Item fuerunt
concordes, omnimodè unusquisque eorum, vel suorum Heredum turrim
jorem custodire debeat in communi, et quilibet pro sua rata solvere debeat
custodi, et si aliquis eorum discrepaverit ab alijs, omnimodè ubicumque
maior pars tenebit, minor pars nullum malorem habere debeat. Et
super dictis tribus Capitulis quilibet eorum promisit vicissim eius al
bevi per se, et suos heredes firmos, et rata habere, et tenere sub pe=
na, s[illegible] librarum Denariorum Veronensium parvorum, quę
tot[illegible]

1302. 10 Aprile Maniago. Patti preliminari di
[illegible] per la incolumità e sicurezza del castello di Maniago,
fra li fratelli figli del q.m Olverado di Maniago (del fu Oliverio);
che le alienazioni vieno fatte in pubblica, che certe opere
[illegible] si possano eseguire, che incantinente il custode per
la Torre maggiore di proprietà comune ed.
(V. 1313. 24 Marzo)

Gio di Albino not.

Copia notarile del Sec XVIII

Anno Domini Millesimo.CC.C.secundo. Indictione XV. [illegible]

1302 10. Aprilis. In presentia Dñi Vtussij de Ragonia, Dñi [illegible], Nicolai filij q. Dñi [illegible], Aluaci quondam Dñi Pucifilij de Maniaco et alio rum

Cum Dñus Illustrissimus, Vbertenus Almericus Argentus et Liliana eius uxor filij q. Dñi Guidonis de Maniaco velint inter se diuidere bona, et hæredes q. Dñi Oliverii [illegible] facere iura omnes eorum bonorum, fecerunt, et promiserunt, in se et suos hæredes, tale pactum inter se ad invicem astrinxerunt, quod nullus eorum, neque suorum hæredum unquam [illegible], nec valeat vendere, vel [illegible] quo modo alienare dicti Personæ nisi tantum inter se, suam partem Turris maioris, nec suam partem pedis Turris, quæ est apud Justernam, nec suam partem Turris quæ est apud domum Heliorum q. Dñi [illegible] et alij in Castro Maniaci. Item quod nullus eorum possit nec valeat vendere nec aliquo modo alienare suam partem, quæ sibi venerit in Castro Maniaci, nisi inter se; et si aliquis eorum, vel suorum hæredum vendere voluerit suam partem de hijs, quæ sibi venerint in Castro Maniaci, omnimodè denunciare teneatur alijs fratribus suis, vel eorum hæredibus unum Annum ante et si ipsi, vel eorum hæredes ve voluerint, omnimodè eis dare teneatur, et debeat pro de Libris. tenarium unius quam alteri parti. et si emere, quam se omnimodo vile, tunc se iuvare cum suo, sicut melius poterit et quicunque eorum [illegible] non observaverit cadat alijs fratribus suis à bonis, quæ sic [illegible] hæreditatij. Item si aliquis eorum, vel suorum hæredum vendere voluerit de bonis, quæ sibi in partem ve nerint extra Castrum Maniaci, omnimodè denunciare, et exibere te neatur alijs fratribus suis, vel eorum hæredibus unum [illegible] et eis dare debeat pro centum solidij parvorum centenarium minus quam alteri parti si ipsi emere voluerint, et si [illegible] fuerint, facta sibi denunciatione, seu exibitione prædicta, quis vendere, et dare possit cui melius poterit. Item si aliqua pars alicuius prædictij Fratribus, vel eorum hæredibus quæstionem moverit de bonis paternij, quæ sibi venerint in partem, omnimodè alij fratres, eorum hæredes ire teneantur et debeant, videlicet eorum ad suas expensas ad Curiam, et ad Dominos pro manutenendo, et mare tenoc dicta bona, et si per laudum, et per sententiam in Curia alicui de prædictis bonis declaretur, omnimode alij fratres vel eorum hæredes pro rata sibi contingente satisfacere teneantur, et debeat illi, in prædicta bona valoribilibus minicta fuerunt, item fuerunt concordes, omnimodè unusquisque eorum, vel suorum hæredum [illegible] iovem custodire debeat in communi, et quilibet pro sua rata soluere debeat custodi, et si aliquis eorum discrepaverit ab alijs, omnimodè ubicumque maior pars tenebit, minor pars nullum valorem habere debeat. et super dicta tria Capitula quilibet eorum promisit vicissim unus alteri per se, et suos hæredes firma; et rata habere, et tenere sub pœna. S. libranum Denariorum Vevonensium parvorum, quæ

tolvere

toriens, quotiens fuer. et exigi ualeat cum effectu, quotiens committe-
tur in ipsam; et ea soluta, uel non ipsens nihilominus instrumen-
tum in omnibus, et per omnia suam stabilem obtineat perpetuo firm-
tatem, cum obligatione suorum bonorum presentium, et futurorum
Actum Maniaci in Castro in Domo dictorum Fratrum que uenit i...
parte Raynzulli
Johannes Aiglini sacri Palatij Notarius interfui, et rogatus scripsi

S. N.

...

1302, 13 Settembre Sindolone: H. in Fidelitatem [illegible]

1302-3. Giugno Genova.

Sentenza de' Vassalli fatta nella curia
de' signori d.ti Dampierre.

Anno Domini M.CCC.II. Indictione XV. die ter-
tio Junii. Presentibus Magistro Marco phisyco, D. Gemoretto
de' Orgio, Vicardo filio q.m D. Hendricetti de Mino, magistro
Conrado notario ejusdem loci, Galvano notario de Glemona
et aliis.

D. Matthias de Glemona in presentia ejus curie altorum
videlicet D. Henrici q.m D. Leonardi de Glemona, Matthie
de Blanco Glemone, Ott. q.m D. Bocelli de Mino, et Va-
mero de Dampetra, petivit sententialiter diffiniri ea
que fecit precipi quibusdam vassallis suis ut essent coram
ejus curie ad judicandum cum aliis vassallis et non com-
parerunt quid juris esset. Sententiatum fuit per
dictos vassallos quod unusquisque illorum vassallorum
absens debeat incurrere XL. denarios pro primo termino, et pro
secundo marcham, et pro tertio inbannitus et debeat
de feudo habito ab eo. Quorum nomina talia sunt:
Obertus filius q.m D. Thomasii de S. Daniele, Conradus
et Manfredus fratres filii q.m D. Lanfranci ejusdem loci,
Capretus et Leonardus ejusdem loci, Leonardus Bacina
et fratres de Mino, Ubertinus et Ricardus fratres q.m D. Cajonis

De Mitro et Pellegrino q.m Cippe de Tarsento.

Actum Genuae in Albaretto.

Eodem die et loco, in presentia Victorini testium D. Je-
rini de Camperch coram dicto vassallo petiit per
sententiam diffiniri, si aliquis vassallus vendere
Terra pro proprio, quid juris esset, sententiam cavit
per dictos vassallos, quod se intromittere debeat de pos-
sessione et de suis bonis dupleum valentibus venditione pre-
dicta. Nomen ejus est Leonardus de Bragolino.

Actum in eodem loco. C.P.C.

(Bartolomeo Not.)

1302, 13 Settembre. Prodione. Il Sig. Tedisio di Prodione vende a Bernardo [illegible]
Cappella di Prodione per 600 [illegible] di Genova.
Rogò notajo di detto.

In Christi Nomine Amen; Anno eiusdem Millesimo Trecentesimo Se

1302, 21 giugno. Genova. Presentazione di lettere de' Rettori del Patrimonio, che proibiscono di comperare o vendere pegola che dalla Società de' Cappioni in Genova.

Extant notarij de Ianuensi Archa Nov. Ad 2

A D. MCCCII ind. XII, die x exeunte iunio, presentibus Antonio Fustini, Andrea Savio, D. Odorico plebano, Henrico filio Nicolai de Trecasino de Ianua testibus et aliis.

Exparte Dominorum Gregorii Bisse et fratris Alberti de Ramidello Vicariorum Rev.di Patris D. Octoboni Patriarche Ianuensis presentavit D. Matthie Aquitanco de Ianua quasdam litteras apertas, sigillo ipsorum sigillatas, tenor quarum talis est.

Gregorius Bissa et Frater Albertus de Ramidello Rev.di patris et D. Octoboni Patriarche Ianuensis Vicarii generales Viterbii et prudenti viro Matthie de Pombezo Aquitano Ianuense salutem et omne bonum. Devotioni vestre per presentes precipiendo mandamus quatenus statim per Ianuam fatis voce preconia publice proclamari, quod nullus pegulam vendat vel emat nisi a Bartolo de Societate illorum de Cappionibus qui morantur Ianue vel alioqui morabitur Ianue pro ipsis sub obtentu gratie Domini nostri Patriarche et pena qua ipse Dominus noster Patriarcha vel nos ab unoquoque contra huiusmodi attemptantes exigi fecerit vel exigi facere velimus. Data Ultimi x exeunte iunio.

Actum Ianue sub anno Domini.

1302, 13 Settembre S. Dolone? M.o Fuchino d'Predelone cons. Sbrisqual 4/. 11
Cancellad Prodon. per S. Donado di Sbrisqual.

Nicolò notajo di Belg.

In Christi Nomine Amen; Anno ejusdem Millesimo Tricentesimo Se

1302, 4 luglio. Buia? Consegna al Vicario patriarcale della Torre dell'Arena in Aquileja.

27

A.D. MCCCII, ind. XV, die IV intrante julio, presentibus nobilibus viris D. Warnero de Cucanea canonico et D. Blasio mansionario Aquileiensis, D. Gerardo de Placentia, Odorico notario de Utino, Henrico et Swideo de Fagnana et Jacobo notario de Buya et aliis

D. Guido de Villalta canonicus aquilegensis libere refutavit, dedit et consignavit in manibus D. Gregorii Bisse reverendi patris D. Ottoboni Vicarii de Aquileiensis Vicarii ete Turrim cum orto Arenae sitam in Aquileja

Actum in Castro Buyae ante portam ejusdem Castri.

Ea vidi ego Franciscus Nasutti notarius de Utino

ex pag. nell'Archivio della Pieve di Gemona.

1302, 13 Settembre Pordenone. Il n. Federico q. Pietro [illegible] Mendrisio [illegible]
[illegible] pr. 600 marche d. mon. quat.

In Christi Nomine Amen, Anno eiusdem Millesimo Trecentesimo Secundo

1302, 4 luglio Buia. Consegna del Castello di Buia al Vicario del Patriarca d'Aquileja

Anno Domini MCCCII, ind. XV, die IIII [illegible] de mense Julii, [illegible]
[illegible] D. Wulgero de Cucanea canonico [illegible]
[illegible] et Reverendo Patre D. Gerardo Dei gratia Patriarcha Aquilegensi, D. Gerardo de Cucanea, Cremonensi notario de Utino, Henricoat [illegible] ad hoc [illegible] [illegible] et [illegible]
[illegible] de Vilalta Cremonensi Aquilegensis Ecclesie [illegible] [illegible] et dedit Castrum de Buya cum suis pertinentiis Vicario D. Gerardo Dicte Rev.di Patris D. Ottoboni Patriarche Aquilegensis [illegible] recipienti nomine Dicti D. Patriarche et procuratorio [illegible] [illegible] et possessionem eiusdem [illegible] [illegible] [illegible]

Actum in Castro Buye ante portam [illegible]

[illegible] Ego [illegible] sacri palatii notarius et [illegible]

da perg. nell'Arch. della Pieve di Spilimbergo.

1302, 13 Settembre Pordenone. M.o Tuchinus Podestà [illegible] Steinpurch [illegible]
[illegible] per Goffredo di [illegible] equit.

In Christi Nomine Amen, Anno eiusdem Millesimo Trecentesimo [illegible]
Nicolò notaio di Lodi

1302. 5 Luglio. Moruzzo. Rifiuto di investire di feudo un Podere posto da Guglielmo Mutto di Moruzzo.

A D. MCCC II. ind. XV. die vigesima Julii, presentibus d Bertoldo de Muricio, Leonardo Morca, Vorlisio sartore, presb. Nicolao de S. Margareta et alijs pluribus.

Vodolricus notarius de Utino semel, iterum et tercio petivit a Vigelmo Mutto de Muricio et coram eo comparuit, ut ipsum investiret de feudo quem olim Bertoldus de Utino habebat in Paderno a eo. Qui per demonstrationem dixit velle complicum habere usque ad diem S. Margarete venturum.
Actum in Cortina, Muricci ante domum Vivenancie

not. pre Giacomo di S. Margarita. Arch. not. Udine

1302, 13 Settembre. Prodolone. Il n. Fulcherio di Prodolone cede a Stanislao del fu [illegible]
Capitello di Prodolone per 600 marche di arg. quit.

In Christi Nomine Amen, Anno eiusdem Millesimo Trecentesimo

Anno Domini millesimo trecentesimo secundo, Indictione quintadecima, die quintodecimo intrante Augusti. Actum in [illegible] Albico communis Prasanchis. Ego Sasinpaca de Castilino, Ego Waltarotus de Pus. Ego Odorlico de Castilino fratres infrascripti. Ego Nicholai de Castilino, Ego Leonardo de Iriano. Francisco filius Stefani de Jeglaco, Ego Ludovico de Ortalla. Ego Ugolinus de Ortalla, Ego Odorlico de Ortalla. Ego Fridericus de Ortalla, et alii. Coram hiis testibus infrascriptis, et me Notario. Piscatus Ori Dus. Nicholaus de Castilino frater Dni Odorlici, cum obligatione omnium suorum bonorum mobilium, et immobilium, presentium, et futurorum, et dampni, et expensis omnibus et extra. Lite et extra. Lege vadia ipsius Creditoris infrascripti, integra satisfactionis Cautione, hinc, et inde stipulatione hinc solempni promisit dare, et solvere Duos Ronzinos valentes octo Marchas denariorum Aquilegensium, aut octo marchas denariorum Aquilegensis monete Ego Sok ni de Ortalla, aut suis heredibus, cui commiserit, valentes dictas octo marchas denariorum Aquilegensis monete hinc ad octabas proxime venturas renuncians omni exceptioni de non dato, et habiti dicti Equi, seu Ronzini, aut recepti in se tempore huius contractus, omnigua alia suo iure, et generaliter omnibus aliis exceptionibus, et defensionibus sibi super hoc contra dicendis, et competentibus, promittens de predictis omnibus et singulis firma, et rata habere, et tenere, et contra non facere, vel venire aliquo modo, vel ingenio. Dicta vidam Ego Johannes notarius Marcio in Ortalla, et publicus Imperiali auctoritate Notarius in ea quolibet loco, et loco habenti hinc Instrumentum in se Coram quocumque Judice ordinario, Dalegato, et subdelegato, Ecclesiastico, et Civili, et nulla exceptione, vel defensione

hensiona iuri, vel facti contra hanc cautam, seu scripturam
et ea quæ contrarium in jure opponi, vel excogitari, et
non habere copiam hujus instrumenti in aliquo scripturis
dari sibi vel exhiberi aliqua diuisa, vel habere contra ea
vera fide jussorum absentiam foras in Sicilia, sive con-
tra eis fecerit, sive non, etiam non juvare solutionem
rem remissionem, absolutionem, compensationem
tionem, novationem mutationem, hujus debiti totius, vel par-
tis, vel quicquam aliud quod dicto fideiussori obesse possit
nisi cum hac cauta scripta a creditore cancellata, vel ea
etiam cautam cessionis, et quietationis facta per Nobi-
lem bene famatum, presentibus quinque domus hosti-
bus de communi consensu partium inter scriptis, et hoc
non facto debiti diuersi, quod per presentem supradictus
Nicholaus jus solempnem stipulationem promisit
dare et solvere jure Dno Johanni hoc casu quo contra
predicta, vel aliquod predictorum facere, vel venire pre-
sumpserit, vel quæ dicta sunt supra non curaverit adim-
plere, et ea soluta, vel non, sui minus predicta omnia
firma debeant remanere. Renuncians Principali toti
et omnibus quæ allegationibus exceptionibus legibus et juribus
universis, et universum cum quibus noster se defendere
predicti, vel aliqualiter contra ea. Et quibus omnibus
et singulis attendendis, et firmiter observandis, Jones Pe-
trus de Vicario ipsius Dni Johannis per se
suosque heredes cum expressis, et obligationibus ipsorum
bonorum suorum, presentibus dicti Dni Nicholai, et pro ejus re-
quisitis omnibus dicto Dno Johanni exhibit, fideiussit in so-
lidum, promittendo non principaliter quam fideiussor pre-
dictus inducendo in solidum Dno Johanni, credito et
ea

1502, 4 Septembris. [illegible]

In Christi Nomine Amen, Anno eiusdem Millesimo Trecentesimo

[illegible] ea omnia, eas ibi committit habere hac
[illegible] in termino supradicto, vel dare
eis aliquos mobila in bono sua, tale quos possit duci, aut ven-
dari ad vendendum, et cum quo possit de predictis omnibus
ad plenam solutionem pervenire; alioquin liceat sibi
eidem creditori accipere de bonis eorum sua auc-
tate, et sine Nuncio, aut verbo alicujus donacionis,
aliqua bona vendere, et vendi facere quandocumque
[illegible] in aliquo non obstante, de quorum
venditionem nullum eorum concinsus tenatur, sed tan
de venditione, quam de valore dictorum bonorum vendi
debeatur largo verbo dicti creditoris sine aliquo juramen-
to, et si dictus Creditor habere non possit de bonis debitori-
minicipalis, vel fidejussoris predicti, quod a termino in
antea non fuerit integre revolutum, dictus Creditor possit
emere bona, vel de suis propriis bonis vendere super eis
secundum morem Tabonicorum. Quibus dictus Dnus
Nicolaus predictis, et singula omnia predictorum ibi
abundare, et observare, et [illegible]
[illegible] vel non, nil minus dictum Testamentum de-
rum obtinuit. [illegible]

Ego Bonahus Justinopolitanus filius Q.m Mauricii [illegible]
Notarius hijs omnibus interfui, rogatus
fui, et roborari.

Archivio S. Sebastiani Galli Tigurinum. 1302

1302, 13 Settembre. Prodolone. Il sig. Federico di Prodolone vende a Durigo di Nels, cittadino di Castello di Prodolo per 600 marche di buoni quattrini.

In Christi Nomine Amen. Anno eiusdem Millesimo Trecentesimo Secundo Indictione quintadecima, die terciodecimo intrante Septembre. Presentibus D. Guariendo filio D. Rodulphi de Nels, Candido filio q. D. Stancto et Be

31

1302. 13 Settembre. Prodolone. Il signore di Prodolone vende a D. Durigo di Nels il castello di Prodolone feudo della Chiesa di Aquileja e dei Signori di Starenberg per 600 marche di denari.

Vito, L Loci Guarizi. ruorum f habitue u sebi fact gruety ei sebi mni eby ne, et Domus ispresey suisyqua um burgi, ij cum inio, et ublicas ' videlicet uscumq in seu rationes, nova, modo by de rorum f proyse rum, re rem emp rum ac cinq ri, et rare dum ab ituens Castrum ius de

In christi nomine amen. Anno eiusdem millesimo trecentesimo secundo. Indictione XV. die terciodecimo intrante Septembri. Presentibus dominis Guarizio filio d. Rodulphi de Nels, Candido filio q. d. Alexandri Orbergi habenete, Zanutto filio q. d. Bo[illegible] de Sancto Vito, Leonardo filio olim d. [illegible] de Nels, Bernardo et Bernardo fratribus de Sancto Johanne, Bolegaro de Sancto Vito, Nicolino de Prodolone, Gibellino filio q. [illegible] de Nels.

et Fluerius q. domini Guarizi de Prodolone pratio et finito tercentum viginti denariorum monete aquilegensij quod contentus et manifestus fuit habuisse a domino Durigo de Nels, renuncians omni exceptioni sibi non dati, non habiti, non recepti et non numerati dicti pretii huius contractus et omni actioni et defensioni utili vel competenti vel competenti huius contractus et omni actioni et defensioni utili vel competenti vel competenti vel competenti

cuiusq; suum dare voluerit in ratione seu iure legitime defendere, recuperare, manutenere et in solidum ab omni persona, collegio, universitate disbrigare. Constituens se predictus venditor nomine ipsius emptoris ipsum Castrum cum suis iuribus possidere, donec eiusdem cum omnibus suis pertinentiis, possessionem recaperit corporalem, quam accipiendi et in se retinendi eidem licentiam omnimodam contulit atque dedit: donans ipse venditor per se successores heredes eidem emptori &c; id plus valeret nomine donationis que dicitur inter vivos, que nulla causa seu ingratitudine aut offensa revocari possit et repetare infra medium annum eundem Castrum cum suis pertinentiis, promisit etiam de ipso prefatum emptorem facere investiri, ut moris est. Et insuper dictus Fulcherius eundem d. Henricum de ipso feudo investivit et remittens sibi debitum solitatis, nec contra predicta vel aliquid predictorum dicere, facere vel venire aliqua ratione, dolo, ingenio sive causa per se vel alium sive alios interpositas personas sub pena dupli ipsius rei vendite, vel si pro tempore plus valeret vel meliorata forent, in qua quidem pena solvenda successores parentelarum in singulis capitulis huius contractus stipulata et promissa, qua soluta vel non presens instrumentum obtineat plenum robur et omnia in eo contenta cum protestatione damporum omnium et expensarum litis et extra et interesse. Pro quibus omnibus attendendis et firmiter observandis precibus et instantia prefati Fulcherii venditoris eidem d. Henrigo emptore d. Giraldus[1] de Candida testis predicti pro rata extitenunt fidejussores, obligantes ad hec omnia eorum bona tam presentia quam futura, renunciantes beneficio legis et usus et consuetudinis quibus se modo aliquo de predictis se possent defendere vel tueri. Et in hunc modum datis

1) La copia dice Vintiandus che non figura tra i testimoni.

1302, 13 Settembre Prodolone? Atto di Fulcherio di Prodolone vende a Durigo del Nelo, di Castello di Prodolone per 60 fiorini d'oro.

In Christi Nomine Amen, Anno eiusdem Millesimo Trecentesimo Secundo Indictione quintadecima, die terciodecimo intrante septembris, Nisio notajo di Nelo

Presentibus D. Guerriendo filio D. Rodulphi de Nelo, Candido filio S. D. Sancto et Benvito, in loco Prodolone.

fuit per ipsum D. Fulcherium venditorem eidem D. Durigo emptori tenute nuncius ipse D. Guerriendus qui ipsum emptorem in tenutam et possessionem Castri prefati cum omnibus suis iuribus et pertinentiis ut cum plenis plena facultate imponat et induat in corporalem possessionem, ut moris est.

Actum in Cortina de Prodolone ante Ecclesiam Sancti Martini.

La copia trascritta del notajo Gio. Maria de Nicolis d'Udine nell'Archivio di Cividale

1302, 13 Settembre S. Pietro Nuovo. Nuovo Testamento di Pietro vende a Domenico [illegible]
Vendita di proprietà per Bonaventura di Domenico.

In Christi Nomine Amen, Anno eiusdem Millesimo Trecentesimo Secundo Indictione quintadecima, die tertiodecimo intrante Septembre
Presentibus D. Guoriendo filio D. Rodulphi de Mels, Candido filio q. D.
Maxandri Orbuginbarcha, Zanuto filio q. D. Alexandri de Sancto
Vito, Leonardo filio olim D. Januttj de Mels, Bernardo, et Be-
nardo Fratribus de Sancto Joanne, Belevero de Sancto Vito,
Nichilino de Prodolono, Fatesco filio q. Ardemani eiusdem loci
Zitellino filio q. Abraluti de Mels & Golzenino filio q. D. Guizi.
De Prodolono, quod et fore sexcentum Mar- cum denariorum
Monete stipulantis quod contentus, et manifestus fuit habuisse
a D.no Domingo de Mels, renuncians omni exceptioni sibi
non dati, non habiti, non recepti, et non numerati dicti pretij
huius contractus, et omni actioni, et defensioni, et rei sibi
competenti, et rei sibi competere, vel competituro, ac omni alij
legum, et iuris auxilio tam communi q. Civili, proprium, et
iuris proprij, et plenarium iuris vel legalis plenitudo Domus
stipulantis et D.ni de Sterimberg parte, suorumque heredes
dedit, tradidit, et mancipavit eidem D. Domingo presenti, suisque
heredibus recipienti, et eorum Castrum de Prodolono cum burgo,
fratis, Mansis, Molendinis, bratis, Denealibus pratis, silvis cum
Rogis, appenetibus, vineationibus, piscationibus, Dominio, et
Districtu, accessibus, et sitis, vegrettibus usque ad vias publicas
atque cum omnibus, et singulis, quæ habet, et habere videtur
in dicto loco, et suis pertinentijs, ubicumque sint, et quocumque
nomine censeantur atque cum omnibus, quæ habet ingressus, seu
introitus, seu infra, seu in antigum, omnique iure, et ac ne-
usu, seu consuetudines, servitute, Dominio, commodo, honore
atque utilitate sibi ex dicto, vel pro dicto, aut ad ipsum modo
aliquo, vel eius pertinentijs spectantibus, vel pertinentibus de
iure, vel de facto, promittens dictus Venditor pro se, suisque
heredes, et cum obligatione omnium suorum bonorum p[rese]n-
tium, et futurorum, damnorum omnium et expensarum, re-
fectione, et interesse litis, et extra, ac obligatione eidem emp-
tori stipulanti pro se, suisque heredibus, aut cui eius dederit
dare voluerit de predicto Castro Prodolono vel de aliquo eius
parte, seu iure cum suis pertinentijs eidem emptori, et
suis heredibus, vel cui dare voluerit in toto, seu in parte
legitime defendere, auctorizare, manutenere, et indilatum ab
omni persona, Collegio, Universitate disbrigare, et Constituens
se predictus Venditor nomine ipsius emptoris ipsum (?) a-
cum suis iuribus possidere, donec eiusdem cum omnibus
pertinentijs

pertinentijs possessionem accipient corporalem, quam sic ut supra
et in se retinendi eidem Leinham omnimodam contulit, ut dicit,
Donans ipse Venditor per se, suos heredes eidem emptori &
plus valeret nomine donationis, que dicitur inter vivos, que nulla
causa, seu ingratitudinis, aut offensa revocari posit, et refutare in-
fra tridecim annos eundem Curtum cum suis pertinentijs, promisit
etiam de ipso prefatum emptorem facere investiri, ut moris est
Et insuper dictus Fulcherius eundem D. Duringum de ipso fundo
investivit, et vestitum sibi debitum fidelitatis, nec contra per
dicta, nec aliquid predictorum dicere, facere, nec venire aliqua
ratione, dolo, ingenio, sive causa, per se, nec alium, sive alios
interpositas personas sub pena dupli ipsum Rei vendicte, nec
pro tempore plus valebat, nec meliorate forent, minus quin
que solidorum. Universaliter promisit in singulis Capitulis
huius contractus stipulata, et promissa, pro soluta, nil non
prefatus instrumentum obtineat plenum robur, et omnia in eo con-
tenta cum protestationes damnorum omnium, et expensarum
litis, et extra, ac interesse. Pro quibus omnibus attendendis,
et firmiter obtinendis prefatus Fulcherius
Venditor eidem D. Duringo emptori D'no Vinciandos, et
Landrico Tetrici predicti pro rata contingente fidei iussores, obli-
gantes ad hec omnia eorum bona tam presentia quam futura,
renunciantes beneficio legis, et usus, et consuetudinis, quibus se vel
aliquo de predictis se possent defendere, nec uti, et in hui-
us dationis datus fuit per ipsum D. Fulcherium venditorem eidem
D. Duringo emptori tenuta Nuntius ipse D. Vinciandos, qui ipsum
emptorem in tenutam, et possessionem Curtis prefati cum
inibus, et pertinentijs eum plenissime faciebat, et imponat, et
inducat corporalem, ut moris est.

Actum in Curtino de Podolono ante Ecclesiam Sancti Martini

Ego Hector q. Odonis Mutilij de Vtino Auctor. Imperiali Notar. publ. ex
commissione mihi facta per D.nos et D.nos Fratres P. P. Bertrandum
pro ut inveni in abbreviatura olim Nicolai Notarij de Mels, nil
addens, nec minuens, quod sensum mutet, nec intellectum
prestens instrumento scribere publicavi, et in formam publicam
redegi, signumque apposui consuetum.

(S N)

Ego Joannes Maria q. Alouisij de Vrellis Civis, et Not.s Vtini Matri-
culatus requisitus aliena fide manu exscripsi alij de anno
1546 manu mea coram Clar.mo D. Locumtenente formato
inter Nob. plios, et Nobiles q. Excij Legum Doctoris D. Hieronimi
de Colto ex una, et Nob. D. Fran.ci de Podolono ex altera conve-
nes.

(S N)

Del Registro delle Epistole dell'anno VIIII di Papa Bonifacio VIII

09. 209. Arch. Vaticano

Bonifacius Episcopus Servus Servorum Dei, Venerabili Fratri Archiepiscopo Patriarche Aquilegensi salutem et Apostolicam benedictionem.

Solicitudo nostre mentis ad ea quotidie extenditur, que ad divine gubernacionis clavum salubriter dirigantur, ut ea quibus ecclesiarum regimina et diversorum status hominum gubernantur, ad ea provideri mereantur, per que ipsarum ecclesiarum et hominum status ipse laudabiliter reformentur, quorum indempnitatibus solicite intendimus, et quibus utilibus commodis, quantum cum Deo possumus, providere cupimus. Dudum siquidem Aquilegensis ecclesia per obitum bone memorie Petri Patriarche, dum presbyter Patavii statio destituta, dilectis filiis capitulum ipsius Ecclesie contra dilectum filium nobilem virum Raymundum de Turre, tunc Patavii potestatem, et quosdam alios civitatis et districtus Paduani, qui ordinem, delictum et offensam commisse interesse putabantur, facienda subtractione Pastoris, ut moris est, divinum celebrarent officium, publicum edictum super hoc diversis tractatibus contigit in eadem Ecclesia electionem de dilecto filio Pagano de Turre Decano ipsius Aquilegensis Ecclesie, a maiori et sanniori parte eorumdem capitulum, postulationem de dilecto filio O. de Ortenburch in minoribus ordinibus constituto Preposito Brixinensi, tunc Ecclesiarum predictarum in spiritualibus et temporalibus administratore, in Episcopum celebrari, dictique Decanus infra legitimum tempus hujusmodi electioni de se facte consensit et personaliter ad eandem Ecclesiam accessit pro hujusmodi electionis hujus negotio prosequendo

[illegible] Ypolitum [illegible] nostre urbis, [illegible] Fratrum
nostrorum consilio et [illegible] plenitudine [illegible] a vinculo
[illegible] Ecclesie Padnane, ac preces [illegible] ad dictam
Ecclesiam Aquilegiensem transtulimus, [illegible] in Patriarcham illi profe-
cimus et [illegible], [illegible] concedendo licentiam ad dictam Aquile-
giensem Ecclesiam libere transeundi ac curam et administrationem ipsius
in spiritualibus et temporalibus [illegible] Camerario eiusdem Ecclesie [illegible]
dum per diversos [illegible] Matthaeum S. Marie in Portica Fran-
ciscum S. Vite in Carcere ac Lucam S. Marie in Via Lata Diaconos
Cardinales Petrum de Corsino Sancti Petri nuncupatum plenitudinem
[illegible] Presbiteri et [illegible] a te quem ea, que [illegible]
fecimus exhiberi firma spe fiduciaque concepta, quod eadem Aquilegiensis
Ecclesia per te, [illegible] divini cooperatione [illegible] de bene in
bonis ad [illegible] magnifice proficiet. Tenemus itaque Fraternitatem
tuam et hortamur attente, per apostolica tibi scripta mandantes, quate-
nus ad [illegible] Ecclesiam Aquilegiensem cum plenitudine nostre
gratie ac benedictionis accedas, ergo illius curam et regimen, sic te
[illegible], sic te reddere studeas fructuosum, quod claritas tui
nominis posteritatis decorem proficiat incrementis et in delectationem
[illegible] veniat ad contemni [illegible] exhibitione [illegible] cultum proficiat, cuique iuste
[illegible] desiderii assensus prompti gratiam liberaliter impertiri.
Datum Laterani, [illegible] Pontificatus nostri anno octavo.

pertinentijs possessionem accipient corporalem, quam [illegible]

[illegible]

Bonifacius etc. ut supra.

Jesu Christi Filium, [illegible] Salvatorem nostrum.

Dolidem a nostro mentis [illegible] oculis [illegible]. Desiderium [illegible]
[illegible] [illegible] [illegible] [illegible] [illegible] [illegible] Pa-
triarche tanquam membra capiti obsequentes [illegible] [illegible]
tiam et [illegible] debitas et devotas, ita quod inter [illegible] [illegible]
mutua gratia gratis [illegible] effectus, Nihil [illegible] devotionem vestram
[illegible], quam hac in parte merito commendare [illegible]

[illegible] etc. ut supra.

1302, 29 [illegible] Petri Detuli ita dicta di Stauli
e Giovanni Valutti.

Cum anno nat. di Gemona - Arch. Not. Udine

M.D.ccc.ij, ind. xiij, die penultimo mensis Septembris, presentes
Dns Johannes Artioni, Nicolaus filius q. Vivarelli Capellarii, Bernardus de
Vualvasono, Corado de Ospio omnes habitatores Glemone et alij.
Johannes et Nicolaus fratres filij q. D. Rainerii Juvenis de Glemona ne-
mine dotis fecerunt Jacobo filio Nicolai
ni Valutti de Glemona et Aglite sorori dictorum Henrici et Mi-
chaelis x l. ravenatum denariorum agentes cogentes et Nicolaus quinquennij
omni anno pro rata portionem dicte Jacobe cum dicta Aglisa
carnaliter convixerit pro tali pacto, quod si
huiusmodi ipsam Aglisam sine communi herede decederet, quod dicta
Aglisa de bonis dicti Jacobi habere debeat certum et quinquagintas
libras ravenatum et dotem et raciones suas integre et si dicta Aglisa
quod absit, ante ipsum Jacobum decederet sine communi herede,
quod dicte Jacobe habere debeat de bonis dicte Aglise centum libras
ravenatum et dotem et raciones dicte Aglise reservatum dicte Ag-
lise. Per quibus omnibus attendendis per dictos Henricum et Mi-
chaelem fideiussores pro rata extiterunt Paulus et Filippus fratres filios
q. D. Guti; Stephanus Piani de Stauli, Bartholomeus Artuyus de
Medidano, Fortunatus Marini de Stauli, Bartolus filius q.
Beni et Arthoicus Clelti et pro ipso Jacobo adjuvit Thaddeus Va-
luti fideiussores pro rata extiterunt, Dominicus Pagerini, Domi-
nicus q. Johannis Nigri, Bertoldus Valutti et Nicolaus q. Joannis
de Glemona omnes promiserunt omnia attendere et cum obligatione
omnium eorum bonorum et
actum Glemone in Mio domo nove mei Notarii.

1302, 3. octobris. Cathedral Pramperch. – Enricus de Gelacho cum uno procuratore a pendere versetto della villa di S. Vidotto comparat da Nicholetto magistri D. Octavi de Pramperch – [illegible] S. Vidotto Prepositi predicti de detta Villa.

Bortolomeo notaio di Jacoma. Arch. Vic. Udine.

A. D. MCCCII, ind. XV, die III octubris, presentibus Matthiolo de Cluanetto de Glemona, Odorico filio q. Petroni de Pinguo, Bropretto de Flagonia et alijs.

Henrichus filius Bonfantis de Gelacho per se et suos fecit, constituit et ordinavit Warnerinum de Pramperch licet absentem suum certum nuncium et procuratorem in tramittendi bona Sancti Vidotti que emit a D. Nicholetto nuper Octavi de Pramperch tamquam ipsemet personaliter interesset etc.

Actum in Castro de Pramperch

Eodem anno et dictione, die V octubris, presentibus Vinero, Michaele et Martino de S. Vidotto et alijs.

Warnerinus de Pramperch procurator Henrici de Gellacho positus in tenutam Ville de Sancto Vidotto per me notarium, idem Warnerinus precepit hominibus dicte Ville quod respondere non debent alteri persone quam dicto Henrico et idem precepit Decanum in dicta Villa ad velle suum faciendum.

Actum in Villa predicta in curia Vitalis Decani

95.

1302 4. Decembre Castello d Brazzà sup A Odorigo d cum indice sol Cermon.

A D MCCCII ind XV. die IV intrante Decembr, presentibus Petoldo de Modoto, Jacobo filio d m Marquardi de Colorario, Nasio de Mauricio, Henrico de Agra et aliis.

D. Franciscus de Brazaco dedit et assignavit Johanni filio olim Thome de Agra pro se suisque heredibus recipiendi unum suum molendinum situm in Cormorio cum proximo posito Navitatis ventura usque ad annos completos pro XXIV staria bladi, videlicet VIII frumenti, VIII milei, VIII annone, unum edum et unum anserem (sc.) pro anno, et quod dictus Johannes debeat et teneatur molere et buratare bladum dicti d. Francisci, quem conferam dictus Johannes cum obligatione suorum bonorum et successione damnorum promisit dicto d. Francisco dare et solvere annuatim, prout inter eos attendendis obligatis prout in carta inde facta per Mauricium et Stephanum fratres ipsorum extitit. Volens hoc pactum appositum fuit, quod si propter ruinam d. Francisci de dicto molendino non haberet et non posset habere utilitatem, quod a tempore quod propter dictam non utilitatem non haberet, tantum sibi de dicto facto reciperetur ab inferius pro rata. Pro dicto d. Francisco extitit manutentor d. Wodolricus filius dicti d. Henrici de Brazaco

Actum ante montem Castri Brazaci superioris

not pre Jacomo di Braggà . Test. not Udine

pertinentis possessionem accepit corporalem, quam acquis

[illegible]

1302, 25 [illegible]

31

Anno a nativitate Domini MCCCIII. indictione prima. Die VII exeuntis decembris
[illegible] Bononie. [illegible]
[illegible] Magistro Bratizo de Lignamine de Messana et [illegible]
[illegible] Domino Nadolfino nato Domini Matthie de Lignamine [illegible]
Palgie. Petri Fragli. [illegible] et [illegible]
[illegible] Fratribus eiusdem Ordinis. Bononie. [illegible]
[illegible] Camerario Fradelgie dicte qui tunc temporis erit ad faciendum
id quod melius visum fuerit Fraternitati dicte et eorum bonis
rum hoc addito quod si quid apud ipsos facere videretur hoc [illegible]
tatis predicte videlicet quod aliquid apud predictam iungere vellent vel de pre
dictis deponere vel revocare. quod libere facere possint ad ipsorum voluntatem
hinc ad v annos proximos venturos. promittens dictus Frater Georius pro et Fra
tribus suis dictam Ecclesiam penitus et predicta et singula in hoc
dere et plenarie observare.

Actum Bononie in [illegible] Ecclesie Sancti Antonii Ordinis Minorum.
[illegible] atti del notaio Bianco. [illegible] N. Benchino, Arch. Not. di Udine.]

sacramentis possessionem accipient corporalem, quam

XXXVIII

1303. 19 Gennaio Moruzzo. Formula di sequestro una casa nel castello di Moruzzo.

A. D. MCCC III. ind. V. die XIIII exeunte Januario, presentibus d. Philippo de Mi=
dano, Zufatino de Muruzio, Johanne filio Vivianci et aliis.

Ruprectus de Toricana filius olim d. Henrici intromisit partem olim d. Johannis domus castri
Muruzii in qua inhabitat domina Mongarda signando grandam hastam cum cruce?
Actum ante dictam domum.

not. pre Giacomo di d. Margarita. Auct. not. Udine.

ministrantis nominationem accipiant corporalem, quam

1303. Marzo

Patti di pace fra i Veneziani e il patriarca d'Aquileja Ottobono.

Sopra lo fatto d'Istria.

Credo ego Marinus Coppo inducere d. Patriarcham, quod dabit omnia jura, que habet a ponte de Sancto Joanne inde per totam Istriam. Videlicet. Temporalia ad fictum a vigesimo nono anno, que jura data fuerunt ipsi domino Marino Dauro et domino Petro Theupolo, volendo facere Venecia domino Patriarche vij infrascriptas.

In primis petebat patriarcha libras novincentas de grossis a Venecia.

Item petebat quod Venecia faceret gridare per Istriam quod deberet currere sua moneta de Aquilegia, et quod deberet currere per totam Istriam, sicut currit intus per Forumjulium. Item petebat mille centum triginta octo amphoras vini ultra illas que sibi dantur ad trahendum de marchia Anconitana vel de Istria in toto vel parte accipere ad suam voluntatem et portare in Forumjulium.

Item petebat modia tercenta de biava ad trahendum de Marchia vel Apulia vel de extra culphum Istrie et adducere in Forojulium, si sibi videretur ipso. trahere de Forojulio et portare in Istriam vel in Dalmatiam in terris amicorum et volebat habere bailiam de portando illas.

Item petebat accipere de Istria vel de Marchia, vel de Apulia centum milliaria olei et conducere in Forumjulium.

Item petebat quod Venecia non faceret sigillum de aliqua mercantia, quam exar- cet de Venecia a Terrigio ultra, nec a Tergetto hinc, usque ad Aquilejam.

Item petebat ducentos milites cum arcu, si sibi essent necessarii ad tres menses ad suum auxilium a ponte sancti Joannis usque ad Silufam, et ultra ad salamentum, et hec omnia intendit velle dominus patriarcha omni anno.

[illegible] nostrum nostrumque accipiant corporalem, quam [illegible]

Item pro bal, quod ille qui erit in Istria pro Venecia, teneatur sibi facere stat Ytrani infra tres menses totum illud quod illi deficiebat de suis rationibus, quod non recepit ita in isto tempore, quomodo etiam in tempore domini archiepiscopi.

Millesimo trecentesimo tertio mense martii, indictione tertia.

Titolo dell'opera = Oesterreichische Geschichtquellen Abt. II Diplomatarium et acta Vol. I p. 1 a II Vienna 1849.

Udine 12 Febbr. 1897
G. V.

1303. 24 Marzo. Gemona. Testimonianze che i mercanti dovevano condurre le loro merci per Gemona.

41

A. D. MCCC III. indictione I, die vdl exeunte Martio. presentibus Johanne dicto Selencha et Jacobo de Peglonis. Pitropio da Silva Magnano (sic) et alijs testibus.

Coram discreto viro Savio vicario nobilis viri d.... de Castro nove Capitanei Glemone Ang theotonicus de Villacho pues suo servus Federici Capitonis de Glemona testis productus ad hoc de veritate dicenda, prestito sibi juramento, protestatus est et juratus dixit quod bene scit et interfuit in Latisana his diebus, quod tres mercatores erant in Latisana et dederant duas ballas bonorum eorum et duas crapinas vitrorum filijs Romani de Vergono et alijs vectoribus de Vergono taliter pacto, ut ipsi de Vergono dicta bona mercatorum dictorum debebant specialiter ducere Glemonam, ut solitum est conducendi bona et non debebant conducere aliunde et dixerunt dicti mercatores eidem de Vergono, quod ..... dicta bona ducerent per Glemonam, quia nolebant eorum bona perdere, et cum hoc nivenit ille Klapperch et homines de Latisana miserunt pro predictis carratoribus de Vergono, quibus dixerunt, ~~non per Glemonam~~ illa bona debebant conducere et non per Glemonam, quibus carratoribus illi de Latisana fecerunt ~~bonam~~ securitatem ipsos conservare indempnes ab omni persona si ~~damnum~~ aliquod reciperent dicta bona Vergonum conducerent et quod mercatores venirent superius per stratam dixerunt antedictis carratoribus, et bona eorum debebant conducere per Glemonam et non aliunde.

Item Andreas theotonicus de Glarior (sic) testis productus ad hoc de veritate dicenda per juramentum sibi prestitum, protestatus et juratus dixit de verbo ad verbum in omnibus et singulis predictis ut dixit dictus Ang testis, in nullo discrepans et hoc dixit se bene scire et recordare veraciter.

Acta Glemone in apta domum mei Notarii

Ego Jacobus Nicij de Glemona Notarius rogatus interfui et hanc cartam rogatus tradidi.

Copia nel Vol. I Miscellanea Linati – Biblioteca Ms. 10 f.°

... sanctorum possessionem accipiant corporalem, quam ...

1303 28 Maggio. Castellano. Odorico Varnerio q. d. Corrado d'Castellario fa molteplici vadi per frenare le dilapidazioni d'suo fratello Nicolò.

Vota Warnerius olim d Corradi de Castellario

A. D. MCCCIII. ind die IV exeunte Madio, presentibus d. Bartholomeo de Castilerio, d. Nicolao de eodem loco, d. Africano, d. Francisco de Bragaco, d. Federico de Tricano testibus et alijs.

Nicolaus ex una parte et d. Odorlinus et Warnerius fratres de Castilerio ex altera personaliter constituti, confessi fuerunt ad invicem, in presentia quod omnia agravamina illata et facta hinc inde debeant perpetuo esse mortua et cassa et irrita, ita quod non iterata inter eos; item quod nulla questionis inter eos vel aliquem ipsorum oriretur, quod debeant et teneantur ipsam dirimere; nominavere d Jacobo de Tricano et id quod dictus d. Jacobus ordinabit et dicet inter eos super predicta que ei offensa teneatur et debeat plene observare; item predictus d. Nicolaus quod non possit nec debeat vendere, alienare, impignorare nec aliqua bona sua mobilia nec extraneare extra suam manum, nisi consensu et consilio predicti d. Jacobi; item quod dictus d. Nicolaus exire non debeat pertinencias Pagnani; Alnici, Plagini et Castilleri et quod supradicta omnia et singula tangantur et debeant observare ad invicem usque ad proximum festum s. Michaelis venturum suo pena captri, mapnata, propre et fenda. Et si infra predictum terminum predictus d. Nicolaus aliqua inordinata faceret et attemptaret predictum terminum nollet elongare, quod predictus d. Jacobus plenam habeat potestatem eum constringere cum bonis et persona predicta prolongandi. [Item quod non debeat portare alia arma excepta spata usque ad dictum terminum)[1]. Et predicta promiserunt ad invicem predicti fratres plene observare et pena omnium bonorum suorum videlicet captri, mapnate, donealis ac generalis omnium et singulorum bonorum

Actum in domo comunis Castilerii

[1] Le parole da [a) furono cassate.

Sextinéntis rotationem accipiat corporalem, quam acui

Vota plurium olim de Corad de Castellerio,
A.D. 1303 die IV exeunte madio presentibus dny D. Bartholomeo de
Castellerio, D. Ugolino de eadem loco, D. Affricano, D. Francisco
de Bragaso, D. Federico de Tricano testibus et aliis.

D. Nicolaus ex una parte et D. Berlicus et Vanneus fratres
de Castellerio ex altera talem fecerunt pactum et affirmaverunt
ad invicem. In primis quod omnia gravamina illata et facta
hinc inde debeant esse mortua et cassa et ulterius non iterata inter
eos. Item quod si quod questionis inter eos vel aliquem ipsorum orire
tur quod debeant et teneantur ostendere monstrare D. Jacobo
de Tricano et id quod dictus D. Jacobus ordinabit et dicet inter
eos supra predicta ei ostensa teneantur et debeant plene observare.
Item predictus D. Nicolaus quod non possit nec debeat vendere alie-
nare impignorare nec alio aliquo modo bona sua dilivrare nec extra
hreare extra manum meam nisi consensu et consilio predicti D. Jacobi.
et hec predicta promiserunt ad invicem predicti fratres plene observare
sub pena omnium bonorum suorum videlicet Castri, massarie, donalicii (1)
ac generaliter omnium aliorum bonorum. Item quod dictus D. Nicolaus
exire non debeat pertinencias Pagnani, Alnici, Plageni et Castilleri
nec quod non debeat pernoctare alibi extra predicta loca
ni. et quod supradicta omnia et singula teneatur et debeant observa
re ad invicem usque ad proximum festum S. Michaelis venturum
sub pena Castri, massarie, proprietatis feudi. Et si infra predictum
terminum predictus D. Nicolaus aliquod inordinatum faceret et
si infra predictum terminum vellet prolongare, quod predictus

(1) per donnali o dominicale.

sacramentis nominatorum accipient corporalem, quam [illegible]

D. Scribey plenam habeat potestatem eum constringere cum Bonis
Suis, una cum illi qui contra predicta devenirent, et parcerent et ipse
debet observantibus vel observari predicta. Et predicta omnia
et singula iuraverunt predicte partes observare.
Item quod non debeat portare alia arma excepta ygata usque
ad dictum terminum.

Actum in domo eiusdem in Castellario. -

Nos Pre Guicomus [illegible] Magistri [illegible] de Ulcia

35.

4.

1207. 6 Oct. ... con bulla d'oro ... Privilegium ... Patriarcha Privilegia confirmata:

1. Primum Privilegium ... Marci Magni sub bulla aurea bullatum

2. 1077. III. Id. Jun. ... Datum ... Patriarchatus Aquileiae — 9. Reliqua Privilegia

3. 1077. ... Datum ... Patriarchatus

Alia Privilegia ...

4. 1080. VIII Kal. Feb. Viterbii. Donatio bullata Gregorii ... Patriarchae Aquileiae, ... Forum Julii et villae Sanctae Mariae, ... Sabiae, ... Istriae, ... Tridentum, Brixinum, Feltrum, Belunum, Cenetam, Ceneidam, Vicetiam, Paduam, Montem Silicis, Montem Silicanum, Montem Silicanum, Montem Silicanum

16 Settembre. Genova. Alberto Conte di Genova dona 10 masi in Tagliolum (Cogoleto)
1. 86. Fol. 5. ed otto in Varnich al Monastero

1303, 18 Signa Genova. D. Frati Minori di Genova donano alla Fraternita di S. Giovanni di detto luogo, ove' loro diritto nel fondo della stessa in Genova.

Anno nativitatis Domini MCCC III indictione prima? die XIII exeunte Januario presentibus Mercuzio sartore, Raimondo filio Peregrini de la Volta, Daniele filio Genove, Ottolino filio q. Ugolini Portij, Jacobo filio Vogli Glenova et aliis.

Frater Jacobus de Genova Frater, Minorum Glenova pro se et his inventis Socios Frate Francisco Lettore, Frate Johanne de Cuneo, Frate Leonardo Thesaurario, Frate Romeo de Asti presentibus et consentientibus dederunt omnia jura quecumque actionem et racionem que et quas habent et habere speraut in loco Fradaglie Sancti Johannis Frate Glenove sui loci sive terra primat. o una in terra sive domibus Dominici carnificis, a secunda in terra Rafari, a tercia in domibus magistri Benvenuti Midiatti et a quarta parte in via plubica vel si qui forent confines presentes pariter et promittentes Leonardo Longo camerario ipsius loci Dominico filio q. Johannis Vigni, Viviano Ivoni, magistro Guarnerio sartore, Antonio sartore, Petro Tinaglo presentibus et aliis eorum confratribus licet absentibus qui dominando ipsi vel alicui eorum. Istum vel contra ea non movebunt nec movere facient per se nec per alios etc. de dicto loco etc.

Actum Glenove in Capitulario Sancti Antonii Ordinis Minorum.

[Dagli atti del notajo di Genova Giovanni di Beachino, Arch. Not. di Udine]

M. 14 Settembre - Gorizia. Alberto Conte d'Gorizia dona 10 masi in Topolam Collegiano
86 lire 5 ed otto in Zamich al Moro
IV
944
A. D. MCCCIII. die quarto exeunte mense, presentibus D. Nicolo de Fagnano,
D. Francho de Borgaco Ingenieri et aliis. D. Philippus de Medana
premisit et mandavit in manibus Mentrei filii olim D. Winihoys de Fagnano
dare et solvere duas marchas den. Aquil. una in prox. festo S. Margarete
et alie in prox. festo S. Marie de augusto, occasione [illegible] Domine
Segnorie Gattaldarie de Fagnano, que predicte marce spectant Gattaldarie
dicte tenebatur occasione mortis olim D. Johannis de Murcio, in
quibus attendendis et faciendis ipsius D. Philippi D. Pertoldus de Trichano
eorum fidejussor.
Actum in castro Fagnee coram Domino Gliano Domine Salge.
Not. qui fuerunt de Monteprato. A. N. C.

1303, 4 luglio Gruaro. Giovanni q. [illegible] di Gruaro [illegible] beni feudali [illegible] q. Giovanni di Beltram

Dal Vol. 2 Pergamene [illegible] Regia Archivio [illegible]

A. D. MCCC III. indic. II, die IIII intrante mense iulii: in burgo Gruarii ante domum Bonauenture Tantonij in presentia D. Petri Pisani de Gruario, D. Jacobi dicti Fantuzzi de Gruario, D. Georgij dicti Butacij de Vardola, Anselotti filii q. Sicuri de S. Paulo et aliorum.

Spirandeus filius q. D. Johannis de Boldarsia conuenit ibi in presentia ante Jacobum filium q. D. Varnerii q. Domine Mario de Gruario et petiit ab eo quod debeat ei investire de omnibus feudis que dicitur Spirandeus habet vel habere potest a dicto Jacobo filio q. D. Varnerii vel a dicto Domino quondam Varnero vel de domo eius. Et ibi in presentia facta dicta petitione dictus Jacobus investiuit dictum Spirandeum de dictis omnibus feudis cum verbo et voluntate D. Petri Pisani et D. Jacobi dicti Fantuzzi de Gruario et Anselotti de S. Paulo. Et ibi dictus Spirandeus paratus fuit facere ei omagium et fidelitatem sicut vasallus domino suo et ipse recepit (?) in

Ego Andreas filius q. D. Pelegrini de Portugruaro imp. auct. notarius interfui et rogatus scripsi:

albege et ipse parit

1303, 13 Luglio. Cividale. Bernardo di Rojano decano di Cividale compra dai figli del signor Nadino di Rojano e V. di Rodoleto (ora S. Bernardo) per la Chiesa di Cividale.

In nomine Domini Amen. Anno Dominice Millesimo CCC. III. Indictione I. Die .XIII. intrante Julio. In Civitate, videlicet in Ecclesia Sancti Johannis Baptiste. Presentibus Domino Vidone Aquilegensi et Otonello Concordiensi Archidiaconis, Lodovico et Nicolao de Portis, Glizogo, Bernardo, Manfredo de Flagonea et Henrico de Soffumberch canonicis Civitatensibus, Portaldo de Prisano, Ricardo de Toppo, Nicoldo filio q. D. Riachini de eodem loco, Hindrico de Rodelano, Petrino filio q. D. Johannis Longi, Conrado et Leonardutio de Civitate filio q. D. Warneri Selenche de Civitate testibus etc.

Bernardus et Paulmannus fratres filii D. Mathie de Flagonea precio et foro .L.X.II. marchasum denariorum aquilegensis monete, quod totum fuerunt confessi et contenti se recepisse et integre habuisse a D. Bernardo Decano Ecclesie Civitatensis emente et ha propria pecunia nomine et vice dicte Ecclesie Civitatensis hac conditione adicta, quod Sacerdos qui fuerit instituendus in Ecclesia Sancti Bernardi infrascripte ville de Rodoleto per ipsum D. Decanum, quamdiu vixerit et post mortem eius per Capitulum Ecclesie Civitatensis pre= dicte debeat habere annuatim de redditibus dicte Ville .XVI. staterios frumenti. XVI. staterios milei. .XVI. congia vini. unum marcham et mediam denariorum aquilegensium pro suo Beneficio. Residuum vero redditum dicte Ville cum redditibus infrascripti mansi de Cernegons debeat habere dictus D. Decanus ad vitam suam et post ipsius decessum, tam dicti redditus dicte Ville quam idem D. Decanus habere debet ad vitam suam, quam redditus dicti mansi debeant converti et dari sicut idem D. Decanus mandaverit et duxerit ordinandum. Renunciantes exceptioni non recepti, non habiti et eis non dati et non numerati.

dicti pretii tempore huius contractus et omni legum et iurisdictionis
tam canonice quam civilis omnique alii eorum iuri, actioni, exceptioni,
defensioni et iuri eis competentibus et competituris per se nomine heredes
venditorum, dederunt et tradiderunt prefato D. Decano iure proprii
amenti et recipienti nomine et vice dicte Ecclesie Civitatensis, conditione
superius nominata, totam villam de Rodoleto et quendam mansum situm
in villa de Cerneglons rectum per Odoricum et fratres eius eiusdem loci, cum
liberis accessibus, ingressibus, egressibus et pertinentiis huius, cum mansis,
domibus, sedimentibus, aureis, ortis, baiargiis, molendinis, vitibus, arboribus,
sepibus, fossatis, campis, pratis, nemoribus, pascuis, communis, nemoribus, terra
culta et inculta, pissationibus, venationibus, aquarumque ductibus, cum omnibus
et singulisque habent supra se infra se seu intra se in integrum, omnique
iure, actione, usu, requisitione, servitute, dominio et honore, cum modo et
utilitate ipsis venditoribus ex dictis vel predictis ville ad ipsam villam et mansum
modo aliquo pertinentibus de iure vel de facto ac cum iure patronatus Ecclesie
prescripte et cum omni libertate ac immunitate, nullo sibi in eisdem et
super eis villa et manso iure reservato. Dederunt insuper ac tradiderunt dicto
D. Decano recipienti nomine Ecclesie predicte prout ipsi venditores et eorum
antecessores habuerunt iurisdictionem tam denarii vagi inclausi quam videlicet
tiarum in villa predicta, ita quod de furtis, homicidiis, violentiis et aliis
malefitiis que ad personas respicient possit rationem facere et ius reddere
in eadem, dando malefactorem officiali Domini Petrarche qui ei gentis pro
cingulum secundum quod iustitia postulaverit committendum. Ad habendum,

A. 14 Settembre. Gorizia. Absento Comite d'Gorizia donec [illegible] mansi in Topolam Cattyghino
D. 1. 86, Tom. 5. [illegible] ed otto in Zamich al Monestier

tenendum, possidendum et quicquid dicto D. Decano eiusque successoribus ac
Ecclesie predicte deinceps placuerit respectu faciendum circa ordina-
tionem ipsius D. Decani, ut superius est expressum. Promittentes dicti
venditores per se suosque heredes cum obligatione omnium suorum bonorum
mobilium et immobilium, presentium et futurorum ac omnium dampnorum et
expensarum litis et extra refutione dicto D. Decano pro suisque successoribus
et dicte Ecclesie Civitatensi stipulanti ac nunciam de dicta Villa et manso
vel aliquo ipsorum iure per se aut alium seu alios movere ullam litem
aut questionem, imo ipsam Villam et mansum cum ipsorum pertinentiis ab
omni homine, universitate, collegio et persona in iure legitime defendere,
manutenere, auctorizare ac in perpetuum disbrigare, nullum insuper unquam
tempore contra predicta vel aliqua predictorum per se aut alium seu alios facere
vel venire aliqua ratione sive causa, sed predicta omnia et singula
in scriptis perpetuo rata et firma habere atque tenere in pleno suis valoribus
dictarum Ville et mansi ut pro tempore plus valuerint vel pro tempore melioratta
fuerint minus quingue solidis veronensium parvorum pro omnibus et singulis
interdictis stipulatione premissa, que hinc inde et econtra fuit hinc inde
inserta in ipsam. Que omnia vel non, nichilominus omnia et singula in hoc
instrumento contenta perpetuo habilem obtineant firmitatem. Pro quibus omnibus
attendendis et firmiter observandis preca dictorum venditorum sub ipsis et eorum
heredibus Hindricus et Tibaldus testes prescripti per se suosque heredes cum
obligatione omnium bonorum suorum presentium et futurorum in parte et toto
extiterunt fideiussores et in ratione legitime manutentores et warentatores
de quibus quidem Ville et mansi tenutam et corporalem possessionem pueri

dicti presbiteri tempore huius contractus et omni Legum et iurisdictionis
tam canonice quam civilis omnique alii eorum iuris, actionis, exceptionis
defensionis et iuris eis competentibus et competituris per se nostrosque heredes
eorumdem vendiderunt, dederunt et tradiderunt prefato D. Decano iure proprio
emenli et recipienti nomine et vice dicte Ecclesie Civitatensis, conditione
superius nominata, totam Villam de Rodoleto cum quendam manso dicto
in Villa de Cerneglons vestum, seu Colonicum et fratres eius eiusdem loci, cum
liberis accessibus, ingressibus, egressibus et pertinentiis suis, cum mansis,
domibus, edificiis, curtis, ortis, baiargiis, molendinis, viridibus, arboribus,
sepibus, fossatis, campis, pratis, silvis, pascuis, vineagiis, nemoribus, terris
cultis et incultis, pisatoriis, venationibus, quarumque ductibus, cum omnibus
et singulisque habent supra se ipsum de seu intra se in integrum, omnique
iure, actione, usu, requisitione, servitute, dominio et honore, commodo et
utilitate ipsis venditoribus et dictis vel predictis seu ad ipsam Villam et mansum
modo aliquo pertinentibus de iure vel de facto ac cum iure patronatus Ecclesie
prefate et cum omni libertate ac immunitate, nullo modo in eisdem et
super eis Villa et manso iure reservato, ad dictum et tradiderunt dicto
D. Decano recipienti nomine Ecclesie predicte, promittentes venditores et eorum
antecessores habuerunt iurisdictionem tam denarii tangibilis quam videlicet
tiarum in Villa predicta, ita quod de furtis, homicidiis, violentiis et aliis
malefitiis que ad personas respiciunt possit rationem facere et ius reddere
in eadem, dando malefactorem Officiali Domini Patriarche pro tempore
cingulum secundum quod iustitia postulaverit committendum. Ad habendum,

tenendum, possidendum et quicquid dicto D. Decano eiusque successoribus de
Eclesie predicte deinceps placuerit perpetuo faciendum iuxta ordina-
tionem ipsius D. Decani, ut superius est expressum. Promittentes dic-
tores per se suosque heredes cum obligatione omnium suorum bonorum
mobilium et immobilium, presentium et futurorum de omnimi damporum et
expensarum litis et extra refectione dicto D. Decano pro suisque successoribus
et dicte Eclesie Civitatensi stipulanti iungram de dicta Villa et manso
neque aut aliquo ipsorum cum per se aut alium seu alios movere ullam litem
aut questionem, sed ipsam Villam et mansum cum ipsorum pertinentiis ab
omni homine, universitate, collegio et persona in iure legittime defendere,
manutenere, auctorizare et in solidum disbrigare, nullam inferre iungram
tempore contra predicta vel aliquo predictorum, per se aut alium seu alios facere,
facere vel venire aliqua ratione sive causa, sed predicta omnia et singula
instipta perpetuo rata et firma habere atque tenere et opem degli valerij
dictam Ville et mansi ut pro tempore plus valuerint vel pro tempore meliorata
fecerint in eisdem quinque solidos vermensium parvorum pro omnibus et singulis
antedictis stipulatione premissa, que totiens peti et exigi possit quotiens con-
mittetur in ipsam. Qua soluta vel non, nichilominus omnia et singula in hoc
instrumento contenta perpetuo robur obtineant firmitatem. Pro quibus omnibus
attendendis et firmiter observandis, omne dictorum venditorum pro ipsis et eorum
heredibus Mindricus et Sibaldus testes prestiterunt per se suosque heredes eorum
obligatione omnium bonorum suorum presentium et futurorum in parte et toto
extiterunt fideiussores et in ratione legittime manutentores et varentatores.
De quibus quidem Ville et mansi tenutam et corporalem possessionem premissi

dictum D. Decanum pro te et dicta Ecclesia per eosdem venditores D. Mauricij
de Soffumbech testis prescripti in Nuneiam datus fuit. Promisit dicti
venditores corporali ad sacra Dei evangelia prestito iuramento promissionem
omnia et singula suprascripta perpetuo attendere et observare, et in nullo
contrafacere, dicere vel venire ratione aliqua vel causa
ab pena prescripta etc.

Ego Johannes de Civitate imperiali auctoritate Notarius predicti
interfui et rogatus scripsi.

Da pag. 63 nell'Archivio Franzisone di Castelgerpeta

[illegible] 1A Settembre. Gorizia. Albanto Conte di Gorizia dona 10 masi in Tapalam (Tagliamento)
[illegible] -86, Tom. 5. [illegible] ed otto in Zamarich al Monastero

1303, 25 Luglio Anagni. Regis Bonifacius VIII dictam [illegible]
[illegible] in parrochiam della Chiesa d'Aquileja, volendo
[illegible] providendo quanto [illegible]
[illegible] [illegible] [illegible]
Bonifacius Episcopus servus servorum Dei

Ad perpetuam rei memoriam.

Ex certis rationabilibus causisque ad id animum nostrum movent, provisionem Ecclesie Aquilegensis, si forte in presentiarum vacat vel cum ea quocumque modo vacare contigerit hac vice dispositioni ordinationi nostre ac apostolice sedis de apostolice potestatis plenitudine reservamus. Districtius inhibentes ne Capitulum ipsius Ecclesie seu quicumque alii ad hujusmodi electionem, vel alia circa provisionem de preficiendo sibi et eidem Ecclesie Patriarcha vel Pastore ea vice quomodolibet procedant, ac decernentes irritum et inane si secus per quemquam vel quoquomodo contigerit attemptari. Nulli ergo omnino hominum liceat hanc paginam nostre reservationis, inhibitionis et constitutionis infringere vel ei ausu temerario contraire. Si quis autem hoc attemptare presumpserit, indignationem Omnipotentis Dei et Beatorum Petri et Pauli Apostolorum ejus se noverit incursurum.

Datum Anagnie VIII Kal. Augusti, Pontificatus nostri anno nono. –

M. 14 Settembre. Yporigia. D'Ubento Conte d'Yporigia dona 10 masi in Fogalara Castiglione
D. 1. 86. Fol. 5 ed otto in Zannich al Monastero

[illegible], excepta una petia.

[illegible] Anno Domini millesimo

X° C° 1303, ind. I die Sabati 4. intrante septembris presentibus d. Viviano de
Laurengaga, Nicolao eius nepote, fratre q. Nicolai de Sacco et alijs. In monasterio Sancti
Stephani Conthey de Civitate Sedunis, procurator et procuratorio nomine d. Petrus
abbas q. d. Valterpertoldi de Porta pront in instrumento procure scripti manu
Antonii notarii Curiarum publicis confectis, comparuit coram dicto viro d. Fratre
Hermanno misericordia divina Monasterii Sancti Johannis abbate, exponendo ut ipsum in
nomine dicti de Valpertoldi feudum quemadmodum q. d. Valterpertoldi abebat a nobis
et a Mon. Sancti Johannis, quod predictus d. Fr. Hermannus abbas requirendo dixit
quod ad prestandum facere non potest et nisi prius fidelitatem nobis
sibi non vultis ut dicto d. Petro nec suis heredibus de dicto feudo preiudicium
in aliquem aliquod non debeat generare, qui Conthey primo dando et tercio
ac requisivit et quod prestare et prestiterat fidelitatis juramentum fidelitatis facere
et omnibus prestare et cum ductus digitis in signum fidelitatis manutenere
non sunt nobis Domino tenetur non preiudicando de ceteris juribus
publicis d. Petri et suorum heredum.

Actum fuit hoc (die)

Ego Nicolaus notarius de Bovoleto canellarius interfui et
rogatus scripsi.

1303. 13. Settembre Metz.

— .... Ricordi del nobile Guglielmo di Metz ai suoi figli

In nomine Domini amen. Anno eiusdem natiuitatis millesimo trecentesimo tertio. Die terciodecimo septembris.
Reputantibus fratri Richardo filio q. d. Gliziai de Metz de ordine Minorum, fratre Jacobo de Padua eiusdem ordinis, d. Ricardo filio d'Ansio, d. Mathea de Carvano, Henrico filio olim d. Mathie de Buia, Rodolphino et Jacomino fratribus olim d. Henrici de Cavoriacho nunc Metz commorantibus tutor alia que nobilis et potens d. Guillelmus de Metz q. d. Gliziai de Vaujous sanus mente licet corpore languens, in suo ultimo testamento disposuit et ordinavit, in quo dominos Mathiessium, Asquinum et Bernardum nec non Ricardussium suos filios sibi heredes instituit et legitimos successores et in quo dictum fratrem Ricardum una cum predictis Dominis Mathiessio, Asquinio et Bernardo eius filiis suos fideicommissarios et sui Testamenti executores fecit et constituit, prout in ipso Testamento scripto manu mei Nicolai notarii infrascripti sub eodem anno, indictione et die plenius continetur.
Item d. Guillelmus dixit, quod cum ipse iam reparari fecerit fabricari Castrum Colloreti, casu quo prevenienti eius morte ipse non possit ipsum Castrum perficere, hortatur dictos eius heredes, ut eum perfici curent et ulterius construi faciant unam Ecclesiam sive Capellam suis sumptibus in honorem Dei et eius Beatissime Matris Virginis Marie et Sancto rum Apostolorum Andree et Mathie.

Item, et hoc sit ad eorum memoriam, eo tempore quo beatus Benedictus Romanum prefatum coronam a Johanne Pontifice accepit, duo fratres sui, qui vocabantur de Valse eorum in Italiam venerunt, Henricus et Theobaldus, quorum alter Henricus in Germaniam ubi et nunc sunt de illis de Valse, alter Theobaldus in Patria Forijulii remansit, et ex eo familiam suam traxit originem. De quibus omnibus quam plurima extabant scripture et publice et private que quando Domus ipsius de Mels combusta fuit, combuste et ipse fuere et quia eo tempore citra et in Mels et in Versone Ecclesia sua semper dedicaverunt Eterno Deo eiusque Beatissime Matri et predicti Sancti apostoli Andree et Matthie, vult ideo quod in Colloredo, ubi pernat dictos suos heredes in futurum habitaturos sub eorum nomine dicant Ecclesiam, et si negent et inbeat dictos suos heredes fieri debere, et etiam quod de bonis eius Testatorij extrahantur tot bona que sufficiant ad victum et vestitum rationabiliter unius Sacerdotij, qui pro tempore servat dicte Ecclesie, qui habeat curam animarum omnium eorum qui pro tempore habitabunt in Dicto eius Castro Colloredi, et intra limites eius, remittens hoc onus conscientie infrascriptorum heredum suorum. Quam quidem ordinationem et omnia et singula in hoc instrumento contenta idem D. Vilictinus una cum aliis in Dicto eius Testamento contentis valere voluit iure sui ultimi Testamenti, et sue ultime voluntatis, et si iure Testamenti non posset valere, valeat saltem iure codicillorum seu

alio quovis iure quo valere possit melius et fenere ex

Actum Prolsi in Domo in qua morabatur Dicty D.
Wilhelmus
Ego Nicolaus de mels Imperiali auctoritate notarius
predicty omnibus interfui et rogatus scripsi

(Da copia nella Collezione Pirona. Bibl. Civ. Udine)

n. 14 Settembre. Gorizia. Alberto Conte di Gorizia dona 10 mansi in Topolam Castegliano
ed altri in Zamich al Nadalin

86, Tom 5

1303, 6 Ottobre. Cividale? Not. Aquileiese di Varmo dona beni in
Latisana e Villanova alla mensa del Patriarca e ne riceve
da questo l'investitura.

In Christi nomine amen. Anno domini millesimo trecentesimo tercio, indictione
prima, die sexto intrante Octubri. Presentibus venerabilibus viris dominis Gregorio
archipresbitero Montisfalconis, Fratre Alberto Vicario ipsius patris d. Otto-
boni dei gratia sancte sedis aquilegensis Patriarche, nobilibus dominis Johanne
de Zucula, Henrico de Portis militibus, Federico de Pers, Odorico q. Johannis
Longi, Fuldero de Savorgnano, Candido de Caneppis, Conrado q. d. Philippi
de Civitate Austria, Odorlico de Utino et Vilelmo de Civitate notariis
et aliis ad hoc specialiter vocatis.
Ad laudem dei et gloriosissime Virginis Marie matris Christi ac ad honorem
et statum Aquilegensis Ecclesie nobilis vir D. Aquinus de Varmo divina
inspiracione inductus non per circumventionem aliquam vel errorem sed de pura
sciencia et liberali voluntate per suorum peccaminum remissione omnia bona
sua que habebat in Latisana ultra Tulmentum, in Villa nova iure recti et legali
feudi a reverendo in Christo patre et D. D. Ottobono dei gratia sancte
sedis Aquilegensis Patriarcha et Aquilegensi Ecclesia habebat antiis plenibus
quadragintatribus mansis, molandinis, nemoribus, silvis, paludibus, deciniis,
terraticis, garicto, segnoria et iuribus quibuscumque nomine censeantur, libere
et absolute resignavit refutavit et dedit in manibus d. Patriarche predicti pro
se suisque successoribus recipienti. Hoc modo et forma quod bona predicta remanere
debeant perpetuo pro mensa D. Patriarche predictis pro tempore quorumque successorum et quod alienari in
feudari seu distrai non possint ab Aquilegensi Ecclesia ratione aliqua vel causa;
molandino recto per Galvanum duntaxat excepto quod dare possit et valeat
pro suo libito voluntatis. Bona quoque de predictis que per ipsum D. Aquinum
fuerant investita iure feudi Federico et heredibus quondam Waltenbertoldi
filiis suis videlicet duo mansi in Villa nova et unus in Latisana et una silva
in loco qui dicitur post Gurgum et heredibus quondam D. Juani de Civitate unus

manus in Latifana dicti D. Patriarche eo iure quo habuerant teneatur et debeas
investire. Qua resignatione recepta per ipsum D. Patriarcham iuxta modum et formam
ut supra est expressum. Idem D. Patriarcha inspecta fide et devocione quam
ipse predictus et alii ad Aquilegiensem Ecclesiam dicti D. Aldegrini habet et semper
habuit temporibus retroactis pro se suisque successoribus suo et Aquile=
giensi Ecclesie nomine nobilandinum predictum de quo Aquilegiensis
Ecclesia nichil habuerat vel habet ipse D. Aldegrino pro se suisque here=
dibus recipienti et cui ius suum dare voluerit ad ipsum aquilegiense
de speciali gratia sua propria duxerit ad habendum tenendum pos=
sidendum dandum donandum vendendum pro anima et corpore iude=
cendum et quicquid sibi suisque heredibus placuerit perpetuo fa=
ciendum sine contradictione et inbrigamento dicti D. Patriarche suo=
rumque successorum aut alicuius alterius persone. Solvendo annuatim
in festo natalis Domini aut octo dietis post nomine census aquilegiensis
dicto D Patriarche et suis successoribus pro ipso nobilandino denarios quadra=
ginta monete aquilegiensis et nichil aliud. Quam quidem investituram
et predicta omnia et singula dicti D. Patriarcha pro se suisque successoribus
suo et Aquilegiensis Ecclesie nomine dicto D. Aldegrino pro se suisque heredibus
et cui ius suum dare voluerit stipulanti perpetuo firma habere et rata
et non contra facere vel venire ratione aliqua vel causa iure manutenere
et defensare eidem et cui dederit ab omni homine et persona sub obligatione
omnium bonorum domus aquilegiensis predicte. Et de dicto fuit nuncius ad
requirendum D Patriarcham vel eius nuncium in tenutam omnium predictorum
et D Aldegrinum de nobilandino predicto Nicolaus notarius qui fuit de Conoglano.
Actum in Civitate Austria in patriarchali palacio.

Et ego Nicolaus imperiali auctoritate Notarius q. D. Francisci Vagetti de Utino
de commissione michi facta pe Rev D. Paganum Aquilegiensem Patriarcham
presentia abreviatura quandam dicti patris mei manu propria instrumentum
scripsi et fideliter in formam publicam redegi.

Arch. Capit. di Cividale. Vol. IX. Pag. 38.

A. 14 Settembre. Gorizia. Il Conte di Gorizia dona 10 mansi in Topolan (Cattegnano)
ed altri in Zamich al Monastero
86. Tom. 5

A D. 1303 die 11 intrante octobris presentibus D. Gabriele de
de Pingano, D. Jacobo de Tricano, D. Rudolfo de eodem loco,
D. Odorico de Flagonea, D. Varsando de Forgaria testibus
citatis. D. Franciscus de Rozonea communis arbiter et arbitrator
et amicabilis compositor litis et questionis que vertebatur inter
D. Pertoldum de Tricano ex una parte et Rupretum de eodem loco
ex altera super expensis equorum olim D. Patriarche Aquilegensis
et occasione dictorum equorum quomodocumque et dampnis et expen-
sis facta occasione illa, Dei nomine invocato ex vigore compro-
missi in dictum D. Franciscum facti talem inter dictos D. Pertoldum
et Rupretum dedit et contulit sententiam, videlicet precepit et ordina-
vit ipsi D. Pertoldo ut ipse det et solvat ipsi D. Ruperto hinc ad
proximum festum S. Martini unam marcam et mediam den. Aquil.
Item in festo nativitatis Domini vel xv dietis post, duas marcas den. Aquil.
tunc pro ea in compromisso apposita imponens ipsi Ruperto silentium
in ipsa questione.

53

Savorgnano.

(Dagli atti di Ignazio Nobile fu Biagio dall'Arch. Notarile di Udine)

[illegible]

[illegible]

A. D. MCCCIII, ind. XV, die 11 intrante Decembri, presentibus Jacobo Palie de Glarona, Andrea Savio de eodem loco, Pellegrino dicto Magrino et aliis.

D. Patriarcha de Castronovo Capitaneus Glarone pro se et nomine et vice reverendi patris DD. Patriarche Aquileyensis, confessus continuo se manifestum fuit habuisse et recepisse ab Henrico et Andrea fratribus D. Patriarche in Buja, de redditibus et fructibus quos ipse D. Patriarcha habet in Buja pro anno hujus presentis: in frumento LXX staria ad mensuram Buje, secundo XLV staria et medium frumenti; item duo staria fabe minus unum sitonale, item quatuor quartas milleï, item XXXVIII urnas vini et unum urgium de sitis, item XVII urgia vini de braida Domini de Buja, faciens etc eisdem finem et perpetuam remissionem etc.

Actum Glarone juxta tabulam Bernardi Capelle in Foro.

Ego Jacobus Hermanni notarius de Glarona.

1303, 4 dicembre. Genova. Consegna delle carte del Patrimonio d'Agultzia in Borgo al Capitano di Genova.

1304, 4 Febbrajo. In Castelgiorgetto — Accomodamento per la divisione del Castello di Tavarnelle, vendita e compra tra i Signori Ildobrino figlio del fu Ildobrino di Castello di Castelgiorgetto —

Anno Domini millesimo trecentesimo quarto, indictione decimaseptima, die quarto intrante Februarii. In sala superiori palatii de Castello, presentibus nobilibus viris dominis Johanne de Wrupperch, Johanne filio D. Thomei de Cacanea, Henrico de Flumine, M.° Johanne medico physico Castello commorante, Leonardutio notario de Civitate, Quarino Bindalotti de Venciis Castello commorante, Ricaldo notario testibus et aliis.

Cum orta esset questio seu vertentia inter D. Ildobrinum de Castello ex una parte, et D. Arlottum eius nepotem de eodem loco ex altera, occasione Ronchorum Communium seu Communitatum et pascuiorum omnium ipsorum in monte Tavernelli, ex eadem parte dicentem D. Franciscum de Rivarotta et alios eisdem assistentes de in eundem D. Franciscum compromisserunt, dantes et concedentes ei liberum arbitrium et potestatem diendi, sententiandi et diffiniendi inter dictas partes super prefatis Ronchis, Communibus seu Communitatibus et pascuis. Qui D. Franciscus habito consilio coram prefatis partibus non contradicentibus nec contravenientibus sed acceptantibus, voluit dixit et sententialiter diffinivit, quod predicti Ronchi, Communia sive Communitates et pascua omnia sita in monte Tavernelli sint et debeant eisdem partibus esse communia, precipiens atque mandans eis hanc sententiam observari sub pena que contineter in quodam publico instrumento confecto manu mei Notarii infrascripti

ab eisdem anno et indictione, die vero xxi exeunte Januario.

Item predicti domini Odricus et Artuycus unanimiter dicte quod castrum Tracenti et predicti Roncki, communia sive communitates et pascua hinc ad debeant eisdem dominis esse communia: item quod Petrus de Tracento de dicti castri et Ronchij, communibus sive communitatibus et pascuis non debet habere aliquid dicere, agere vel facere de iure vel de facto, nisi in hijs bonis que ipse emit a Lazarello de Tracento jenitore condam D. Artuyci de Castello et de hijs bonis que ipse emit a Viculufio et Pertoldo Schuntat fratribus de Castello et de hijs bonis que ipse emit a Vasingera de Canipa et de hijs bonis que ipse emit a Conio Jogulatore de Tracento debet idem Petrus probare legitime coram dictis dominis Odrico et Artuyco et si legitime probabit, ea bona habebit et possidebit, et si legitime bona dicti Conci non probabit dicti domini Odricus et Artuycus communia remanebunt et domum unam positam in burgo Castri Tracenti habeat liberam idem Petrus, cuius domus hii sunt confines, ab una parte possident heredes D. Franchi, a secunda et tercia parte est via qua itur in Livonem Castri Tracenti, et de hijs bonis iam nominatis et super eisdem possit predictus Petrus facere, agere, dicere et ordinare et uti et ea possidere et de alijs omnibus hijs bonis et possessionibus et super eisdem que vel quas idem Petrus de Tracento habebat tunc temporis cum predicto condam D. Artuyco viam universe carnis fuit ingressus, prout continetur in publico instrumento confecto manu

[illegible]

M. 14 Settembre. Gorizia. Alberto Conte d'Gorizia dona 10 mansi in Togliano [illegible]
[illegible] 86, Tom. 5 [illegible] [illegible] [illegible]

[illegible]

[illegible] 14 Settembre. Gorizia. [illegible] Conte di Gorizia dona [illegible] marchi in Tagliamento [illegible]
[illegible] 86, Tom. 5. [illegible] ed ott. in Domich. al Monasterio
[illegible] di Sta

1404. 1 Marzo. Udine. Provvede del patriarca Ottobono per ricevere a mutuo dal Comune di Firenze 5000 fiorini d'oro.

57

Anno domini MCCCCIIII. ind. IX. die primo Marcii in castro Utini. Regnante patriarchali palacio, presentibus dominis fratre Augustino de Esculo, fratre Enoch de Ordine Heremitarorum, d. Rolando scolastico ecclesie Aquilegensis, magistro Nicolao, fratre Rodaldo de Bononia et aliis. Reverendus pater d. Ottobonus Dei gratia Aquilegensis fecit dominum fratrem Albertum ad[illegible] procuratorem suum ad accipiendum mutuum quinque millia florenorum auri et ad concedendum bona pro d. Marchio Estensi etc.

Dal protocollo di Meliorazza notaio patriarcale. Arch. Not. Udine.

[illegible] 14 Septembre. Gorizia. Alberto Conte d'Gorizia dona 10 masi in Tapelan [illegible]
[illegible] ad Obb. in Damiech ad Monasterium

[illegible]

[illegible]

[illegible]

A. D. 1304, ind. II, die primo marcij, in Castro Ultini. Magco patriarchali palatio, presentibus DD. Fratre Augustino de Escalo, Fratre Enoch de Or[illegible] dno Bleum tanonum D. Rolando Scolastico Eccl. Aquileyensis, Mo. Nicolao Fr. Rinaldo de Bononia et aliis.

Venerandus Pater D. Obtobonus Patriarcha Aquileyensis fecit D. Fratrem Albertum abbatem procuratorem suum ad accipiendum cautum quingentum millia florenos auri et ad concedendum bona que D. Marchio Estensis etc. (tic).—

1304. 14 Settembre. Gorizia. Alberto Conte di Gorizia dona 10 masi in Tapelam (Capriva?) ed altri in Zamich al Nicoletto di Ada

D. J. ~~86, Tom. 5~~ V IIII

1304. 14 Aprile. Udine. Giuramento del Marchesato di Aquileia prestato a Nicolò Egidio dal fu Patriarca Pietro.

A. D. MCCC IIII. ind. II. die XIII Aprilis, in Castro Utini in aula d. Patriarche presentibus magistro Nicolao, franciscano de Forano, d. Gisalberto plebano S. Hermachore et aliis

Franciscus de Legio suo sacramento dixit coram venerabili viro domino fratre Alberto vicario d. Patriarche Aquilegensis, quod dum ipse apud supra patriarchale palacium in Civitate tempore d. Patriarche Petri, d. Nicolaus Egidius venit cum multis Furlanis coram ipso d. Patriarcha et dixit: Domine de illo Marchionatu de Aquileia de quo investistis me, ego dedi unum mansum Guarienti de Aquileia qui factus est puer compater meus, ego rogo quod investiatis eum et d. Patriarcha statim investivit ipsum Guarientum ad habitandum de dicto manso cum finibus suis clamidis.

Dal protocollo di Matiussa notaio patriarcale. Arch. Not. Udine.

[illegible]

[illegible] Settembre. Gorizia. L'Abbate Conte di Gorizia dona 10 masi in Tapalam [illegible]

[illegible] 86, Fol. 5 [illegible] ed. ott. in Domenich al [illegible]

[illegible]

A. D. 1304. Ind. II, die [illegible] in Cast. Ultra in Capella
Dñi Patriarche presentibus dñis Mo. Nicolao, Fratre de Tarvisio ord. Præd.
[illegible] coram Ven. viro D. Fr. Alberto
Vicario Sci Petri Aquil. quod dum ipse esset in patriarchali palatio
in Civitate tempore d. Patriarche Petri, Dominus Nicolaus [illegible] prodi-
vit cum multis Furlanis coram ipso D. Patriarcha et dixit: Domine, dixit
Marchiarda de Attems de qua inculpatus me, ego dedi unum manfum
Guarienti de Attems qui fuerit per compatres meos; ego
nego quod incultus eum et D. Patriarcha statim incultuit
ipsum Guarientum de habitanei 2210 Marcis cum simbria me clamydis.

Dat. 14 Settembre. Gorizia. Alberto Conte di Gorizia dona [illegible] masi in Tagliamento [illegible]
ed altri in Tarvisio al Monastero
di S. -

86, Tom. 5. f. VIII. 1 1 n 1

Lo. 1.

Sok, 3 maggio. [illegible] Vicario et subgiudici g. D. Ziberti di
Malta [illegible] asserit una sententiam d. 500 marcharum d. [illegible]
Dni Episcopi d. Varmo a Tomaso d. Cucagna [illegible] facta
per [illegible] Dolka Bulgare del Castello di Villalta [illegible] d. Hugo. Dei.
[illegible] de anno 1270, 14 Iunii.

An. D. MCCCIV, ind. IV, die [illegible] 61

[illegible] Hartmanni magistri [illegible] orologi, [illegible] Philippo filio q. D.
Uuoncionis, Adhenrico, D. Lanterio et Birgheno de Civitate, Li-
nario de Ruzzano et aliis.

Actum [illegible] D. Johanne de Villalta filio q. D. Henrici facit
[illegible] constituit, ordinavit D. Galvagnum notarium Utini presentem
et Odorlicum notarium de Utino licet absentes tamquam presentes
et quemlibet eorum in solidum ita quod [illegible] alius occupatus
et, quod [illegible] eorum [illegible] alius [illegible] et finire, suos
certos nuncios et procuratores legitimos in causa seu causis quam vel
quas movet seu movere intendit nobilibus et prudentibus viris
Dominis Ayrino de Varmo et Thomaso de Cucanea occasione cuiusdam
decimationis quingentarum marcharum denar. aquileg. monete, de
quibus fidem fecerunt in carta rata existente apud D. Henricum
bone memorie quondam patrem suum pro se suisque heredibus et cui
commisserit, cupientes securitatem prevenerabili viro quondam D. Ayrino
Decano Eccles. Aquileg. nomine suo et ipsius Ecclesie ac Patriar-
chatus Aquileg. in satisfactione et pro satisfactione dominorum et partis
me Capris de Villalta que ut dicebat dictum fuerant pro Ecclesia
Aquileg. et in eius preiudicium grauti et gravandum in, [illegible]
mihi confecto manu Henrici notarii Civitatensis sub anno Domini MCCLXX,
indictione XIII, die XV exeunte iulio plenius continetur et Heredibus suis
pertinentibus bonorum mobilium et [illegible] eorum Dominorum
Matthei de Rivarotta, Walterispendoldi de Spilimbergo, Swarzati de
Toppo, Odorlici de Tricano, Rodulfi de Mels, Federici Castaldionis
de Utino, Sibelli de Montegnali et Lazari de Moruvalea, qui

Die 14 Septembre. Gorizia. Il Conte di Gorizia dona 10 masi in Topolaun (Topolovo) ed otto in Domnich al Monastero di Rosazzo

P. d. [illegible] 86, Fon. 5 [illegible] 1021

1304 14 Luglio. Gruaro. Guarnerio q. Varnerii di Gruaro [illegible] de suis feud. Sp. Andr. q. D. Jacobi de Gruaro.

42

Dal Vol. I Abbazia S. Sofia, Pag. 26 Doc. 35
Arch. Gen. le Venezia. Orig.

In. D. 1304, ind. III, die III intrante mense Julii, in burgo Gruarii ante [illegible] Bonumenti testes, in presentia D. Petri Pizini de Gruaro, D. Jacobi dicti Fantasini de Gruaro, D. Georgii dicti Butacii de Versuta, Ancelotti filii q. Petroli de S. Paulo [illegible] omnes.

Spiriandus filius q. D. Henrici de Boldaria convenit ibi in presentia ante Jacobum q. D. Varnerii q. Domine Marie de Gruario et petit ab eo quod hic et tam debeat ei investire de omnibus feudis quos dictus Spiriandus habet vel tenet a dicto Jacobo filio q. D. Varnerii vel a dicto Domino quondam Varnerio, de domo eius et ibi in presentia facta dicta petitione, dictus Jacobus investivit Spiriandum de dictis omnibus feudis cum verbis et voluntate D. Petri et D. Jacobi dicti Fantasini de Gruario et Ancelotti de S. Paulo et ibi. Spiriandus paratus fuit facere ei omagium et fidelitatem sicut vasallus domino suo et ipse [illegible] ad voluntatem suam. —

Andreas filius q. D. Pelegrini de Porta Gruario imp. auct. notarius interfui et [illegible] rogatus scripsi. —

auctoritate notarius predictis omnibus interfui et roga

X.

Ed habeis

93

Martinus, Nicolaus Grandonis, Scarzarolus, Bellus, Nadalinus
[illegible] Stellus et [illegible] dicunt procuratores [illegible] Ecclesie
[illegible] quod [illegible] Ecclesiam predictam occasione dicte [illegible]
[illegible] scripto et [illegible] plenius continetur, hic alia occasio
nunquam vel causa coram vobis in christo patre et D. Ot
dono Sancte [illegible] Aquilegensis Patriarcha vel coram venerabili viro
D. Iacobo Alberto de Arnaldis vicario ipsius D. Patriarche [illegible]
coram quocunque iudice ab eo dato vel dando tam canonico gra
[illegible] ad agendum defendendum opponendum respondendum
replicandum excipiendum allegandum protestandum inducendum
videndum et audiendum, libellum dandum et recipiendum et iudici
um seu iudices recusandum, libros contestandum, de calumpnia et veritate
de cetera videndum et examinandum iuramentum quodcunque alterius partis
[illegible] prestandum, testes et instrumenta producendum
et reprobandum, sententias audiendum et si necesse fuerit appella
dum, appellationes prosequendum, unum procuratorem vel plures loco
[illegible] dum et revocandum cum alio vel aliis procuratorio officium vestrum
dum [illegible] et alternatim eorum substituendum, [illegible]
[illegible] eius vobis promittentes, securitatem prestandum et recipien
[illegible]dum componendum compromittendum et generaliter ad omn
et singula faciendum et libenter exercendum in iudicio sive extra [illegible]
quilibet verus et legitimus procurator et quod ipsum dicere seu facere
[illegible] perpetuum interesset atque in premissis et circa premissa [illegible]
[illegible] promittens [illegible] [illegible] notario infrascripto
[illegible] habere.
[illegible] ratum habere.
[illegible] actum factum vel modo aliquo.
[illegible] [illegible] agendo quem etiam in lucrando
[illegible] substituendi ab omnibus.
[illegible] iudicatum solvere.

(Segue [illegible] per la cancellazione della pergamena).

(Dall'Archivio della chiesa vescovile di Concordia, in Portogruaro).

1304. 14 Settembre - Gorizia. Alberto Conte di Gorizia dona 10 mansi in Togliano (Cividale)
ed altri in Zamich al Monastero di Rosazzo

P. d. ... 86, Tom. 5 ... 1121

1304 14 Luglio. Joanaco. Giacomo q. Lorenzo di Gruaro ... di lui fratelli, ... q. D. ... di detta terra.

Dal Vol. 2 Fragm. S. Soter, Pag. ad An. 35
(Arch. com. Comp. Orig.

A. D. 1304, ind. III, die mercurii intrante mense julii, in burgo Gruarii ante domum Benvenuti Bertoni, in presentia D. Petri Pitini de Gruaro, D. Nicolai dicti Fantuzzi de Gruaro, D. Georgii dicti Bulacii de Versola, Ancelotti filii q. Simeoni de S. Paulo et aliorum.

Spiriandus filius q. D. Johannis de Beldaria convenit ibi in presentia ante Jacobum filium q. D. Varnerii q. Domine Marie de Gruario et petit ab eo quod debeat ei investire de omnibus feudis que dicti Spiriandus habet vel habere potest a dicto Jacobo filio q. D. Varnerii vel a dicto Domino quondam Varnerio, vel de domo sua et ibi in presentia facta dicta petitione, dictus Jacobus investivit dictum Spiriandum de dictis omnibus feudis cum verbo ac voluntate D. Petri Gruarii et D. Jacobi dicti Fantuzzi de Gruario et Ancelotti de S. Paulo et ibi dictus Spiriandus paratus fuit facere ei omagium et fidelitatem sicut vasallus Domino suo et ipse [sic] ad voluntatem suam.

Et Andreas filius q. D. Pelegrini de Porta Gruario imp. auct. notarius interfui et rogatus scripsi. —

auctoritate notarius predictis omnibus interfui et roga

1014. 14 Septembre. Görizia. Der Heinrich Comte d'Görizia donne 10 mansi in Tapalam (Tapogliano) ed otto in Domnich al Monastero di Rosazzo.

86, Fol. 5

Codice ~~mancante~~ sec. XVIII. fol 36.

In Christi nomine amen. Anno domini MCCCº quarto, indictione secunda, die quarto decimo intrante mense Septembri presentibus nobilibus viris dominis Andrea de Spyenna, Paulo et Pelegrino de Goricia militibus, domino Folchero Solosencha, domino Walchone de Goricia, domino Ossalcho de Castronovo, Rosilo de Goricia, Caremano de Mossa, Ossalcho de Sancto Floriano et Petro de Pisino testibus ad hoc vocatis et rogatis et aliis pluribus fide dignis. Magnificus vir dominus Heinricus illustris comes Goricie pro medio animae felicis memoriae domini Alberti quondam patris sui apud ecclesiam sancti Petri monasterii Rosacensis sancti Benedicti nouiter sepulti et pro eius anniversario singulis annis in perpetuum faciendo in eodem monasterio ut moris est, tanquam maior et senior nomine suo et magnifici viri domini Alberti illustris comitis Goritiae iuniores fratris sui pro se suosque haeredes dedit, tradidit, cessit et resignavit venerabili viro domino Johanni abbati monasterii Rosacensis pro se et conventu eiusdem monasterii X VIII mansos, quorum X siti sunt in villa Tapalam etc werden solche qüetter und hueben mit namen beschriben, die übrigen acht in dorff Tämnickh eben auch sambt der vogtei, behalt ihm aber bevor das landgericht bei disen qüettern. In cuius rei testimonium et stabilem firmitatem presens instrumentum idem dominus comes sui sigilli pendentis munimine roborari fecit. Actum in Goricia super pallacio castri ipsius domini comitis. Et ego Franciscus filius Pelegrini de Cormon imperiali auctoritate notarius predictis omnibus interfui et roga

cia, Osalchus de Castronovo, Ulricus de Luone, Nicolaus scriba dicti comitis et Rasilus de Goricia sa andera mehr obgedachte stifftung eines jahrtag auf ewig für graf Albrecht seelig ihren vattera bestettiget und gewilliget, anno M°CCC° quinto indictione III, die III exeunte Maio.

Copia ex Cod. 86 Vol. S. f. 36.

1304. 14 Settembre. Gorizia. Alberto conte di Gorizia dona diciimaſ. in Tapolam (Tapogliano) d.to in Jamnich al monaſtero d'Aquileja.

In Christi nomine amen. Anno domini MCCC quarto, indictione secunda, die quarto decimo intrante mense Septembri, presentibus nobilibus viris dominis Andrea de Petauna, Paulo et Pelegrino de Gorica militibus, d. Fulchero (de) Solkenecha, d. Walchone de Gorizia, d. Vosalcho de Castronovo, Rafilo de Gorizia, Caremano de Motta, Offalcho de sancto Floriano et Petro de Pisino testibus ad hoc vocatis et rogatis et a cuius plurimus fide dignis.

Magnificus vir d. Meinardus illustris comes Goricie pro (re)medio anime felicis memorie d. Alberti quondam patris sui apud ecclesiam sancti Petri monasterii Rosacensis sancti Benedicti novissime sepulti et pro eius anniversario singulis annis in perpetuum faciendo in eodem monasterio, ut moris est, tarenpicam maiorem et seniorem minime huc et magnifici viri d. Alberti illustris comitis Goritie iuniorem fratris sui per se hospites heredes dedit tradidit cessit et resignavit venerabili viro d. Johanni abbati eiusdem monasterii dictum et octo mansos quorum decem sciti sunt in villa Tapolam etc werden solche zinsser und huben mit namen beschriben, die übrigen acht in dorff Jämaichk eben auch sambt den vogtei, behalt ihm aber bevor das landgericht bei disen güettern. In cuius rei testimonium et stabilem firmam ratam gratam et inconcussam presens instrumentum eidem d. comes sui sigilli pendentis munimine roborari fecit. Actum in Gorizia super palacio castri ipsius d. comitis.

Et ego Franciscus filius Pelegrini de Corna imperiali auctoritate notarius predictis omnibus interfui et rogatus scripsi.

Graf Albrecht von Görz hat in gegenwart der edlen männer und herren Paulen

de Goritia, Walchonis de Goritia, Galeheus de Castronovo, Ulricus de Luong, Nicolaus scriba dicti comitis et Rapisius de Goricia tamb andern mehr obgedachte Stiftung eines jahrtags auf ewige Zeit graf Albrechts seeligen ihren vattern bestettiget und gewilliget, anno MCCC V, ind. III, die III exeunte Maio.

Da copia nel cod. 86 Vol. V. fol. 36 della R. Bibl. di Stato di Vienna.

1304. 16 Nov. = 1 [illegible] Aquileja =

[illegible] Decano [illegible] Aquileja, nec non Bernardo [illegible] Decano [illegible] Aquileja [illegible]

1304. 16 Nov. Nel Capitolo di Aquileja

Del Dissertazione del Storico nel Decanato del Rev. Gaetano Pirona Membro della Società Colombaria.

In Christi nomine Amen. Anno a nativitate ejusdem MCCCIV Ind II die XVI intrante Nov., in Capitulo majori Aquilejensi ecclesie, presentibus Dno Presbytero Henrico et Benedicto dicto Mallier, Philippino, Petro dicto Testa et Henrico Longa Mansionariis predicte Aquil. Eccle et aliis testibus ad hoc vocatis et rogatis. Quidem Venerabilis et prudentes Viri Aquil. cum et Canonici videlicet Fodricus, Leonardus de Tagano, Guido de Villalta, Albericus, Nazzadeus, Gastonus de la Turre, Odoricus de Pramperch, Laurentius et Guarnerus de Civitate ad hoc specialiter citati et vocati et congregati, fecerunt et ordinaverunt nec certos et speciales nuncios, Syndicos et procuratores, Syndicos nos Dominos Aquilejensem Decanum Aquilejensem, Gilonem Archidiaconum ejusdem Eccle et Lodicum presentes et hoc mandatum ponte recipientes, nec non Bernardum Decanum Civitatensem absentem, et quemlibet eorum in solidum ad pro tandum assentiendum et consentiendum et approbandum et ratificandum et firmum faciendum compromissum factum per Reverendum Patrem Dominum Dei Gratia S. Sedis Aquil. Patriarcham ex una parte et Magnificum Dominum Dominum Petrum Gradonicum Ducem et Comune Venetiarum ex altera

Gastone Pirona Canon. d'Aquil

super questione, sive questionibus versis, seu verten[illegible]
inter ipsos super Provinciam Istrie, in sancti Simonis
Patrem Dominum Symonem Sanctissimum, si est
creatus; vel si non, in illum, quem creari contigerit
et ejus quemlibet successorem, seu successores
promittentes se ipsum et rata habituros
quicquid in hac parte per predictos, vel quemlibet
predictorum super premissis actum, ac probatum
fuerit, seu etiam procuratum. =

(Annotazioni Storiche.)

= Dal continuatore della cronaca del Dandolo (R. Ital. Scr. p. 409 t. XII — Venezia, Mon. Ger. Cl: c. 82 N.) compresa parole si accenna, che in corso sotto il Doge Gradenigo Pietro certe discordie fra Venezia ed il Papa, erano queste tolte col ristabilimento dei primi patti; e che di nuovo furono le cose vennero le parti ad un accordo amichevole nel 1303. = La prima di queste due paci avvenne facilmente sotto il buon Cardinale di Pietro Gera leggendosi in un indice MS di nostri documenti:

1300 Pax. per l'Istria "
del Papa Pietro col Doge
Pietro Gradenigo. "
quo Pietro del 1299
al 19 Febb 1301 in cui morì
nel Conc. di Roma

= Pacta olim habita inter Dominum Petrum Sabinensem
et Venetos = (Nel corso dei lavori di [illegible] si rinvennero nel [illegible] dal 1300 al 1303 [illegible])

= l'altra pace come altrove il Dandolo scrive fu conchiusa nel 1303 vale a dire sotto il Papa Benedetto XI.

Ma quando dalle epoca 1303 sia quella conviene supporre che qualche nuova lega desse motivo al Compromesso da noi riferito, il quale, come ognun vede è più recente. Non si è noto qual fine avesse l'affare, nè se Clemente V succeduto a Benedetto XI abbia avuto parte nell'accomodamento.

Peraltro dal silenzio dei nostri scrittori si può argomentare che fra le parti contendenti non sia allora seguita una aperta rissura, siccome negli anni addietro era accaduto.

1505 23 luglio Imola? Mandato Legato Napoleone? [illegible] Fiorentini, Sienesi e Fulchero di Savoyrano per usure.

Neapoleo miseratione divina sancti Adriani diaconus Cardinalis apostolice sedis Legatus dilecto in Christo Thesaurario Ecclesie Civitatensis salutem in domino. Ad audientiam nostram pervenit quod Marchus quondam Ugi et Benevegna natus Lotergii Jeremus ipsius Marchi, Johannes q. Guillelmi, Norbes de Norbis, Bindutus et Martinus Jerii ipsius Marchi, Clericus natus Martelli de Norbis, Continus q. Stachi, factor ipsorum Cautini et Gonus laici civis et mercatores Florentini ac Bartholomeus civis et mercator Senenses morantes in Civitate Aquilegensis Diocesis multa extorserant et adhuc extorquere nituntur a Fulcherio de Savoyrano qui moratur in Civitate Austria Aquilegensis Diocesis per usuram pravitatem de non repetendis usuris extorto ab eo nichilominus juramento. Cum igitur juramenti religio non unquitatis vinculum sed iustitie debeat existere firmamentum. Discretioni tue per apostolica scripta mandamus quatenus si est ita dictos mercatores et relaxent huiusmodi juramentum monitione premissa per censuram ecclesiasticam ac non parte contenti ne extorta restituant conquerenti et ab usurarum exactione desistant per penam in Lateranensi Concilio contra usurarios editam appellatione remota compellas cessantes quoslibet ne auctoritate predicta in negotio eodem procedas nisi

dictis conquerens restituerit vel ad restituat ipsas aliquando extorsis
uperas cum fructu legis auxilium invocet qui committit in legem. Testes
autem qui fuerint nominati si se gratia odio vel timore subtraxerint
centum similis appellatione cessante compellas veritati testimonium
perhibere. Datum Imole .v. Kal. Augusti. Pontificatus D. Clementis
Pape .v. Anno primo.

Perg. con sigillo ovale pendente in cera rossa.

Arch. Capit. di Cividale Vol. X Perg. 56.

1300 ca
del 15
Pietro
ogni
al 19
nel C

Il resto era a parte contenente non più che un segno di una
apertura, siccome negli anni addietro era accaduto.

1305. 1 Novembre. San Vitale al Pinzimento. Reg. A. f. Vianello

1305. 30 ottobre. Cividale. Il comune di Cividale crea procuratori ad approvare la pace conchiusa tra i duchi di Carinzia ed il patriarca d'Aquileja.

In nomine domini amen. Anno eiusdem millesimo trecentesimo quarto, indictione tercia, die penultimo mensis Octubrij, in civitate Austrie in ecclesia sancti Johannis baptiste, presentibus venerabili patre d. Jacobo Concordiensi episcopo, dominis Bernardo decano et Ottonello canonico Civitatensi, Odolrico plebano sancti Johannis de Caserta, Ithamne de Zucula, Wernardo de Laugana, Thomasino de Vilessio et aliis.

Domini Philippus gastaldio, consilium et equites de Civitate ibidem ad sonum campane et voce preconia more solito congregati nomine suo et communis Civitatensis fecerunt constituerunt et ordinaverunt dominos Philippum castaldionem et Johannem q. d. Galvagni de Civitate presentes et hoc mandatum suscipientes et dominos Candidum de Canussio, Paulum de Civitate capitaneum Tulmini et Valentinum de Civitate licet absentes tamquam presentes et quemlibet ipsorum in solidum, ita quod non sit potior condicio occupantis et quod unus eorum inceperit alter vel alii mediare valeant et finire, nomine suo dicti communis Civitatensis certos nuncios syndicos et procuratores legitimos ad approbandum confirmandum et ratificandum concordiam compositionem et pacciones tractatus habitas et firmatas seu confirmandas inter reverendum in Christo patrem d. Ottobonum dei gracia sancte sedis Aquilegensis patriarcham ex parte una et illustres dominos ducem Karinthie sive ipsorum ambassatores procuratores et nuncios ex altera in omnibus et per omnia prout inter eos tractate facte firmate seu confirmande esse dinoscuntur et ad iurandum in animas eorum de habendis ipsis ratis et firmis et attendendis et observandis

prout promissum est vel fuerit pro parte ipsius d. patriarche ex
generaliter ad omnia et singula facendum et liberaliter committendum.
que quilibet vestrum et legittimus syndicus et procurator dictus seu facere
potuerit si personaliter interesset et que in premissis et circa pre-
missa fuerint opportuna, promittentes stipulatione solempni michi
notario infrascripto pro omnibus quorum interest vel interesse poterit
stipulanti firmum gratum et ratum habere ac tenere quicquid per
ipsos procuratores et syndicos sive per quemvis ipsorum in predictis et
circa predicta factum fuerit vel modo aliquo procuratum sub bonorum dicti
communis omnium ypotheca.

S.N. Et ego Antonius Civitatensis imperiali auctoritate notarius predictis
interfui et rogatus scripsi

Pap. orig. dell'i.r. arch. di Stato. Vienna.

1300

1305. 1 Novembre. San Vito (al Tagliamento). Patti fra il nobile Wezelo di Prata di assistere i Duchi Ottone e Enrico di Carinzia per sei anni dal giorno che i patti fatti tra i detti Duchi e il Patriarca di Aquileja saranno confermati, tranne che contro il detto Patriarca e la sua Chiesa.

In nomine domini amen. Anno eiusdem millesimo trecentesimo quinto, indictione tercia, die 1 mensis novembris, in castro Sancti Viti super patriarchali palacio, in camera domini patriarche, presentibus venerabili viro domino fratre Alberto de Ramelello plebano Glemone, domino Oberto de Centonario, domino Petro de Spetino familiari infrascripti domini patriarche et aliis testibus. Cum pro communi bono status terre Forijulienssij et evitandis dampnis gravibus et periculis, quibus Aquilegensis ecclesia subiacebat, tractata sit inter reverendum patrem et dominum dominum Ottebonum Dei gratia sancte Aquilegensis patriarcham, suo et Aquilegensi ecclesie nomine ex parte una, et venerabilem virum dominum Fredericum prepositum ecclesie Brixinensis et nobiles viros dominos Conradum de Auerstayn, Wor(icum) de Hagonia et Henricum marescalcum de Lambergs procuratores et procuratorio nomine magnificorum et potentum virorum dominorum Ottonis et Henrici illustrium ducum Karinthie et pro ipsis ex altera, pacta quedam exposita et lecta per me notarium infrascriptum coram dominis procuratoribus antedictis et domino Wezelo de Prata idem dominus Wezelus de Prata ad requisitionem dicti domini patriarche ac de eius mandato corporali prestito iuramento in eorundem domini patriarche et procuratorum predictorum dominorum ducum et pro ipsis, quod a die quo pacta ipsa inter eundem dominum patriarcham et eosdem procuratores dominorum ducum fuerint confirmata, astabit eisdem dominis ducibus usque ad sex annos immediate sequentes secundum formam eorundem pactorum contra omnem personam, eadem domina patriarcha et Aquilegensi ecclesia dumtaxat exceptis et illi etiam qui per ipsum patriarcha fuerint exceptati.

~~1305. 1 Giov. Castello di S. Vito nel Palazzo Patr.~~

S. Ego Albertus de Vandolis de Bononia imperiali auctoritate notarius et nunc Domini patriarche predicti officialis et scriba his omnibus interfui et rogatus scribere scripsi.

(Originale, in Vienna Archivio di Stato Repertorio VII).

Trascritto a Udine 23 Dicembre 1896
Luigi Antonini

N.B. Dall'atto presente si deduce che Nezeto di Prata aveva doppio vassallaggio, cioè verso il Patriarca e verso i Duchi che erano della casa Goriziana—Tirolese

1305, 6 Novembre? Udine. Trattato di alleanza tra il patriarca d'Aquileja ed i Duchi di Carinzia? — 1305, 12 Novembre. Udine. Il Capitolo d'Aquileja approva il detto trattato con alcune riserve.

61

Anno Domini Millesimo trecentesimo quinto, Indictione tercia, die sexto intrante Novembre, presentibus Domino Wizimanno plebano Burie, fulchero plebano de Vrazlaus Aquilegensis Diocesis et Nobilibus viris Dominis Petro de Utino, Milano de Paona Castri Utinensis habitatoribus, Theobaldo filio d. Aquini de Varmo, Federico filio condam d. Andriotti de Utino, Francisco Notario de eodem loco testibus et aliis.

Reverendus in Christo pater et dominus dominus Ottobonus dei gracia sancte sedis Aquilegensis Patriarcha nec et Ecclesie Aquilegensis nomine ex parte una et venerabilis vir d. Federicus prepositus ecclesie Brixinen. ejusque Nobiles viri domini Conradus de Outumstayng, Wolricus de Ragonia et Henricus Mereschalcus de Laubes procuratores magnifico. rum et potentium virorum dominorum Ottonis et Henrici Illustrium ducum Karinthie ut continebatur in Litteris eorundem dominorum ducum sigillatis pendenti sigillo ipsorum integro et illeso ut idem a me subscripto Notario visis et lectis, procuratorio nomine pro eisdem ex altera, pro statu pacifico tocius terre Fori julii ac evitandis damnis gravibus et periculis quibus Aquilegensis Ecclesia subiacebat, ad talem compositionem et concordiam devenerunt, videlicet quod pro eo quia dicti domini duces dicuntur Advocati Ecclesie Aquilegensis prefati procuratores procuratorio nomine pro eisdem dominis ducibus assumentes protectionem et deffensionem Aquilegensis Ecclesie usque ad tex

~~1305. 1° Aprile Castello di S. Vito nel Palazzo Patte~~

annos proxime venturos ad instanciam et peticionem dicti d. Patriarche promiserunt eidem d. Patriarche et Aquilegensi Ecclesie servire cum quinquaginta vel centum aut pluribus hominibus equis et armis bene paratis, infra unum mensem postquam ad hoc requisiti fuerint, manuteneri per tres menses quolibet anno si necesse fuerit, quibus a tempore quo ipsi intrabunt terras dicti d. Patriarche in servicium ipsius et Aquilegensis Ecclesie, debeat idem d. Patriarcha, veniendo, stando et redeundo expensas in terris suis solummodo nisi essent in damnum hostium ministrare nec teneatur ipse d. Patriarcha huiusmodi hominibus armatis pro sallario vel laboribus aut dampnis aliquibus respondere nisi secundum taxationem duorum virorum ydoneorum qui eligentur a partibus memoratis, unus videlicet pro qualibet parte, qui duo si concordare non possent, eligendi tercia persona habeant potestatem ad taxationem huiusmodi faciendam et d. Patriarcha certa vice cum quinquaginta hominibus armis et equis paratis teneatur servire eisdem dominis ducibus si eis necesse fuerit in terris Karinthie, Carniolie et Marchie per tres menses, modis, pactis et condicionibus supra dictis et procuratorio nomine quo supra prestare da terris et per terras eorundem dominorum ducum liberum transitum omnibus volentibus venire in auxilium dicti d. Patriarche et Aquilegensis Ecclesie ac prohibere ne de terris et per terras ipsorum aliqui veniant contra ipsum et terras et possessiones ac munitiones subscriptas, finito tempore locationis infrascripte Aquilegensis

Ecclesie dimittere et restituere libere et absolute ac facere et curare,
nomine quo supra omni exceptione remota, quod iidem domini duces
sacramentis propriis ad dictam restitutionem ut premittitur faciendam
et cum cautione ydonea Nobilium Karinthie et Carniolie nec non ad
observationem omnium predictorum et subscriptorum, tam per ipsos
=
menta propria quam duorum Comitum et quatuor Ministerialium
ex patriarchatu Karinthie de Welmpmistar obligabunt. Et hac commutatio
pro sallaria triginta millium librarum veronensium parvorum, pro quibus
dicto d. Patriarcha suo et Aquileyensi Ecclesie debite et assignavit
locationis nomine prefatis procuratoribus recipientibus procuratorio
=
nomine predictorum dominorum ducum et pro ipsis usque ad tri
ginta annos proxime venturos Castrum et Contratam de Windischgraz,
Castra de Tiven, Freven, Veydech, Wodenech et Lichtenberch
cum omnibus iuribus, iurisdictionibus, predijs et pertinentijs ipsorum,
que omnia dicte partes asserebant ibidem ad Aquileyensem Ecclesiam
pertinere et que dicti domini duces seu alii nunc tenent et possident
et hactenus possiderunt ac omnia et singula spectantia ad Aquile
=
yensem Ecclesiam, que per quoscunque in partibus Karinthie, Carnio
=
lie et Marchie detinentur iniuste, ita quod ipsi domini duces Castra,
terras et bona huiusmodi nomine locationis habeant, teneant et possideant
libere usque ad terminum antedictum salvis bonis dudum antequam cognitaretur

d. Diem milegnen agitaretur seu de huiusmodi concordia tractaretur, prefato
d. Conrado comessij per prefatum d. Patriarcham videliat quadraginta
Marcas redditus annuatim, et quod per concessionem eidem et prefatum illustri fide-
lium Aquilegensij Ecclesie non debeat in aliquo derogari quodque anno
quolibet predictorum defalcentur ipsi domino Patriarche Mille Libras
provisorum de dicta pecunie summa promissa bonorum predictorum,
que manutenere et defendere promisit quantum in se esset et eisdem
dominij ducibus assistere contra omnem personam domino Papa et domino Rege
Romanorum ac eius liberis dumtaxat exceptis, ac eisdem terras hus et muni-
tiones aperire cum opus fuerit usque ad dictum terminum sex annorum ac
provisare et ordinare quod Ministerialis sui quorum potestatem nunc habet
vel in posterum habuerit et communitates eiusdem assistere dictis dominis
ducibus si infra dictum spacium sex annorum, eis necessitas tam pro negocijs
eis provisare et ordinare quod
Aquilegensij Ecclesie quam eorum imminerat contra quamcunque personam
ipso d. Patriarcha et Aquilegensi Ecclesia dumtaxat exceptis, et confirma-
vit et manutenebit iura hominum de Venzono sicut iuste habebant
tempore olim illustris d. Meynardi ducis Karinthie vel a serenissimo d. Al-
berto Romanorum Rege vel quocunque alio ei legitime collata et si
contingerit eosdem dominos duces treum aliquam alicuius rebellis Aquile-
gensij Ecclesie expugnare vel in castro potestatem aliquem debellare bona
feudalia ad Aquilegensem Ecclesiam spectancia que per ipsos expugnata fo-
rent et devicta vel debellatos tenebuntur, eisdem dominis ducibus per totum

possidenda locupletes sex annorum predictorum dimittat possidenda, secundum quod ipse et Aquilegensis Ecclesia illa possent patrimonialiter possidere, quodque de illis in ipsorum preiudicium inuestituram facere non possit, quia illa possideant et de ipsis fructus percipiant vsque ad prefatum terminum sex annorum et diuina concedat in Windisgrez gerantum in eo fuerit tunc tempore locationis predicte et inuestiat dictos dominos duces de omnibus feudis que habere debent ab Ecclesia Aquilegensi, et quandocunque pacem vel treugam faciet cum inimicis suis, in ista de ipsis dominis ducibus expressam faciet mentionem et faciet et curabit quod capitulum Aquilegense suum contentus in hoc instrumento prestabit assensum pariter et consensum ac Sigillum suum pendens huic apponi faciet instrumento et dabit operam bona fide quod Summus Pontifex hec omnia infra annum unum immediate sequentem debeat confirmare. Quibus omnibus sic peractis, dictus dominus Patriarcha suo et Aquilegensis Ecclesie nomine ex parte una et dicti procuratores nomine quo supra ex altera sibi inuicem inter se fecerunt finem et remissionem ac pactum de ulterius non petendo, de omnibus damnis, dispendiis ac iniuriis que hactenus fuerunt inter ipsum d. Patriarcham et eosdem dominos duces ac predecessores, fautores et coadiutores eorundem et voluerunt ac ordinauerunt dicte partes quod finito tempore dictorum sex annorum quelibet ipsarum partium in statu pristino remaneat et sua libera voluntate, ita tamen quod finis et remissio utriusque facta et locatio memorata in sua permaneat firmitate. Ceterum dictus d. Patriarcha in fide sua predicta omnia a se

promissa, bona fide promisit observare et facere observari et dicti procuratores premisse quo supra corporali prestito iuramento promiserunt predicta in hoc instrumento contenta, pro parte sua sive dictorum dominorum ducum quorum procuratores existunt, attendere et observare et non contrafacere vel venire ac facere et curare quod dicti domini duces ea ratifient et approbent et observent. In cuius rei testimonium prefatus d. Patriarcha iussit instrumentum huiusmodi scribi et sui pendentis sigilli munimine roborari. Actum in Castro Utini in palatio patriarchali.

Item eisdem anno et indictione die undecimo intrante Novembri, presentibus dominis Albertino plebano Arcenti, Negrardo de Aquilegia, Ulmaro de Castilerio, Philipino Brugno mansionario Ecclesie Aquilegensis, Antonio notario de Aquilegia testibus et aliis congregatis ibidem ad vocationem dicti d. Patriarche, venerabilibus viris dominis Leonardo de Fageto vicedecano et Capitulo Aquilegensi videlicet dominis Jacobo Episcopo Concordiensi, Ghylone Archidiacono Aquilegensi, Bernardo decano Civitatensi, Nazino prepposito sancti Odorici iuxta Tulmentum, Lodrico, magistro Waltero, Guidone de Villalta, Albrigatio, Odorico de Glemona, Lombardino, Warnero et Laurencio eiusdem Aquilegensis Ecclesie canonicis. Predicti domini Jacobus Episcopus, Leonardus vicedecanus, Ghylonus Bernardus decanus, Lodricus, magister Walterus, Albrigacius,

Nouerius et Laurencius predictis pactis et conventionibus regulis
per ipsum d. Patriarcham inuia si ipse d. Patriarcha illa et illas
fecit seu facere potuit licita inconsulta Sede Apostolica et absque
eius licentia speciali et non prestita per hoc Sedi Apostolice iusta
causa seu materia procedendi contra ipsum illa et illas faciendem
et eos illis consencientes et alias salva in omnibus reverentia dicte
Sedis prestiterunt consensum, iubentes hoc instrumentum pendentis
Sigilli prefati Capituli munimine roborari. Domini vero Napinus,
Guido de Villalta et Lombardinus dixerunt quod propter certas causas,
consensum non prestabant pactis et conventionibus supradictis nisi prius
per ipsum d. Patriarcham petita et obtenta licentia super hoc a Sede
predicta. Dominus vero Oldoricus dixit se velle deliberare et in crastino respon-
dere. Actum in Castro Ultini in turre patriarchali.

✠ Et ego Oldoricus de Ultino imperiali auctoritate Notarius predictis
omnibus interfui et rogatus scripsi.

Dall'orig. nell'i. r. arch. di Stato in Vienna. Regest. I.

Inches.

1305 3, 5 e 12 Novembre. Udine. Alcune Comunità e alcuni Nobili Friulani approvano il trattato di alleanza concluso tra il patriarca d'Aquileja ed i Duchi di Carinzia

Anno Domini Millesimo trecentesimo quinto, Indictione tercia, die tercio intrante Novembre, presentibus Domino fratre Alberto plebano Glemonense, Henrico canonico Civitatensis Ecclesie, Fulcherio plebano de Ulma glauz et Nobilibus viris Dominis Ganacio de Salgiberis de Placentia, Petro de Spreten et Francisco de Franciscis de eodem loco testibus et aliis.

Cum pro communi bono tocius terre Forijulii ac civitatum dispendijs gravi= bus et periculis quibus Aquilegensis Ecclesia subiacebat, tractatus sint inter reverendum patrem et dominum d. Ottobonum dei gracia sancte dicte Aquilegensis Patriarcham ex et Aquilegensis Ecclesie nomine ex parte una et venerabilem virum d. Federicum prepositum Ecclesie Brixinensis et Nobiles viros dominos Conradum de Ouspunspurg, Wolricum de Pogonia et Henricum Marescalcum de Lauber, procuratores ac procuratorio nomine magnificorum et potentum virorum dominorum Ottonis et Henrici Illustrium ducum Karinthie et principum ex altera, pacta quedam lecta ibidem per me subscriptum Notarium coram procuratoribus et sindicis ac aliis infrascriptis, Candidutium de Civitate, Philippum olim domini Duonchi et Johannem olim domini Galangani de eodem loco procu= ratores et sindicos Communis et hominum de Civitate ut continebatur quodam publico instrumento scripto scinde per Antonium de eodem loco Notarium mccxxxv et indictione predictis die penultima Mensis Octubris,

domini Petrus et Nicolaus Castri Utinensis habitatores procuratores et sindici Communis et hominum de Utino, ut continebatur publico instrumento scripto exinde per Parisinum de Utino Notarium sub anno et indictione predictis, de penultima mensis Octubris. Mathiussius dictus Fregonia et Henricus Olei de Glemona procuratores et sindici Communis et hominum de Glemona ut continebatur instrumento scripto exinde per Barthol-
=meum dictum Bonacraccia de eodem loco procuratoresque et sindicarios nominibus eorundem Communium sive ~~Comitatum~~ Communitatum et pro ipsis ad requisicionem dicti d. Patriarche ac de eius mandato corporali prestito iuramento in eorundem d. Patriarche et procuratorum predictorum dominorum ducum presencia constituti, promiserunt eisdem procura-
=toribus stipulantibus et recipientibus nomine dictorum dominorum ducum et pro ipsis, quod a die quo pacta ipsa inter eundem d. Patriarcham et eosdem procuratores dominorum ducum fuerint confirmata, astabunt eis-
=dem dominis ducibus usque ad sex annos immediate sequentes secundum formam eorundem pactorum contra omnem personam eodem domino Patriarcha et Aquilegensi Ecclesia duntaxat exceptis et illis etiam qui per ipsum d. Patriarcham fuerint exceptati. Ubi illico post hec Walterus ortolanus filius d. Johannis de Zucula, Warzerius filius olim d. Rodulfi de Kelz, et Federicus filius olim domini Oldorici ~~Oldorici~~ de Tricano per se corporali prestito iuramento promiserunt respectibus procuratoribus dictorum dominorum ducum stipulantibus vice ac nomine eorundem dominorum ducum et pro ipsis quod astabunt eisdem dominis ducibus

eisdem modis, pactis et conditionibus quibus prefati procuratores et sindici Communitatum predictarum ipsis actare promiserant, ut superius continetur. Actum in castro Utini in palatio patriarchali.

Item eisdem anno Indictione et loco, die quinto intrante Novembre, presentibus venerabili viro Domino ... Abbate Placentie, d. Cono de Cuchanea plebano Sancti Pangratii de Windisgrag et nobilibus viris dominis Welfo de filiis Oddonibus et Ignacio de Salzinberis de Placentia, Paulo filio quondam d. Boriani de Portica testibus et aliis. Nobilibus viris dominis Johanne de Zucula, Thomay et Adalpretting de Cuchania, Mathias de Glemona, Leonardacius de Brazaco et Theobaldo filius d. Aquini de Varmo in reverendi patris d. Patriarche prefati presencia constituti ad requisitionem ac de mandato ipsius corporali prestito iuramento promiserunt per se prefatis procuratoribus dictorum dominorum ducum stipulantibus vice et nomine eorundem dominorum ducum et pro ipsis quod actabunt eisdem dominis ducibus eisdem modis pactis et conditionibus quibus prefati procuratores et sindici Communitatum predictarum ipsis actare promiserant ut superius continetur.

Item tunc et Indictione predictis die duodecimo intrante Novembre, presentibus venerabilibus viris dominis Jacobo Episcopo Concordiensi, Ghibone archidiacono et Leonardo viceplebano Sancte Hylarie, Bernardo decano de Cepe Civitatensis, magistro Waltero canonico Aquilegensi testibus et aliis. D. Meynardus Cirigidi et Antonius notarius cives Aquilegenses procuratores et sindici Communis et hominum de Aquilegia ut continebatur quodam publico

instrumento scripto per Crazolum Notarium civem Aquilegiensem sub
anno et indictione predicta die tercio exeunte Octubri, procuratorio
nomine dicti Communis et pro ipso ad requisicionem dicti d. Patriarche
ac vigore sui mandati ducalis prestito iuramento coram dicto d. Patriarche
et procuratorum predictorum dominorum ducum presencia constitu-
tus, promiserunt eisdem procuratoribus, stipulantibus et recipien-
tibus nomine dictorum dominorum ducum et pro ipsis, quod attendent
eisdem dominis ducibus eodem modo, pacto et condicionibus quibus
infrascripti procuratores et sindici Communitatum predictarum ipsis attendere
promiserunt ut superius continetur.
Actum in Castro Utini in novo pallatio patriarchali.

S.N. Et ego Mauricius de Utino imperiali auctoritate notarius predictis omnibus
interfui et rogatus scripsi

Da perg.-orig. nell'i.-r. arch. di Stato in Vienna. Repert. I.

1305, 15 Dicembre. Cividale. Obbligo dei due Custodi o Nonzi della Chiesa Maggiore di Cividale.

In nomine domini amen. Anno a nativitate eiusdem Millesimo trecentesimo quinto. Indictione tercia die quindecimo intrante Decembre in Civitate Austrie in Capitulo Civitatensis Ecclesie. Congregato Capitulo maioris Ecclesie Civitatensis de mandato venerabilis viri d. Bernardi Decani eiusdem Ecclesie, videlicet ipso d. Bernardo decano, Lodoyco, Bernatto, Nicolao de Portis, Marino, presbiteris, Warnerio de Civitate, Juliano et Petro, Folcherino, Mali, Dionede, Leonardo Lupoldi, Johanne Bernardi, Glizojo, Hermanno de Budrio, Henrico Baldach, Gregorio, Laurencio, Warnero de Gallano, Henrico de Sumberch et Johanne Thesaurario Canonicis dicte Ecclesie in loco solito. Cum inter dictum d. Johannem thesaurarium et duos Custodes dicte Ecclesie supra inscriptis articulis orta dubium foisset materia questionum et dissensionum dictorum dominorum Decani et Capituli eiusdem questiones forent deducte et per predictos ventillate, dicti d. Decanus et Capitulum volentes ut amplius inter eos aliqua dissensionis seu questionis supra predictis vel aliquo predictorum scintilla oriatur, de voluntate parcium ipsarum taliter deveverunt ut infrascripta tam per Thesaurarium quam per duos Custodes predictos deinceps plenius observentur. In primis tam Thesaurarius quam duo Custodes teneantur

continue domicie in Ecclesia nisi infirmitate vel alia causa ci-
ta ~~occupati~~. Item Custodes debent in omnibus solempnita-
tibus et festivitatibus quibus altare maius vel alia altaria compa-
rent ornari et in consecrationibus seu dedicationibus tam maioris
Ecclesie quam Sancti Johannis et aliorum altarium altaria decenter
ornare et Chorum per circulum anni et Sepulchrum Domini in
Parasceven et Thesaurarius debet eis assignare ornamenta. Re-
acta vero festivitate ipsi Custodes debent dicta ornamenta et
portata reportare ad Sacristiam, plicata ut decet et dicto Thesau-
rario assignare. Item predicti duo Custodes debent singulis
diebus Sacerdotem et Ministros celebrantes assistere seu ne-
cessaria eventualia adinvare preparare. Item dicti Custodes debent
Cappas extra Sacristiam portare in Chorum in festis et diebus dominicis
per circulum anni et tam Cappas quam paramenta sacerdotalia et aliorum
Ministrorum bene ut decet incantinenti peractis solemnitatibus replicata ad
Sacristiam reportare. Item prescripti Custodes debent libros vide-
licet Gradualia, Passionales, Ymnelias et alios libros necessarios quandocunque
est oportunum extra Sacristiam in Chorum portare et reportare.

Item debent ipsi Custodes in festivitatibus Sanctorum Johannis Bap-
tiste, Nicolai, sancte Anne et Annunciationis in Capella et apostolorum
Petri et Pauli in quibus Collegium Capitulum compellit in dictis solempnitatibus
convenire tam cappas quam libros ibidem necessarios portare et reportare.

Item predicti Custodes debent tam Crucem argenteam quam

que portatur diebus festivalibus supra defunctis extra Sacristiam por-
tare et reportare et palium seu caldarium in diebus dominicis pro aspersione faciendo cum aspersorio et
tare et reportare et turribulum argenteum similiter per circulum
supra defunctis et in exequiis mortuorum portare et reportare et turribulum argenteum similiter per circulum
anni Item quandocunque Thesaurarius solempniter sive cantando
celebrat in magnis solempnitatibus quam quibuscunque festivitatibus et ded-
icationibus et diebus dominicis in maiori Ecclesia et sancto Johanne ipsum
personaliter adiuvare tenentur Custodes et si in hoc essent neglig-
tes nichil percipiant de oblatis. De oblationibus vero debent Thesaurarius
et Custodes participari hoc modo videlicet quod quicquid percipitur
in missis solempnibus ut prescriptum est debet habere Thesaurarius
duas partes et ipsi duo Custodes tertiam pars missam autem quicquid perci-
pitur tam in dedicationibus quam aliis festis et quicquid percipitur in
die Parasceven debet Thesaurarius habere medietatem et ipsi Custodes
aliam medietatem, exceptis festis Purificationis et sancti Blasii in quibus
nichil habent custodes nisi de pane et lino quia ille oblationes dividun-
tur inter omnes habentes septimanas sacerdotales in Choro. Item
debent ipsi Custodes accendere et extinguere cereos qui solent accendi
per circulum anni ad horas in divinis officiis, videlicet quandocunque
unum quandocunque duos tres ante maius altare et in solempni-
tatibus ad maius altare et sanctorum Jacobi, Bartholomei et Leonis
omnes qui sunt accendendi et etiam tribus diebus videlicet Cena Domini,
Parasceven et Sabbato Sancto debent accendere et extinguere ceros
omnes qui accendantur ad matutinas predictis tribus diebus. Monaci vero
debent in solempnitatibus quibus solent accendi seu poni cerei ante altaria

extrinseca et circa Chorum in dedicatione Ecclesie accendere et extin-
guere eccles eordem. Item quicquid percipitur in oblationibus
quando aliqua Sporta intrat Ecclesiam debent participare dicti Custodes
cum Thesaurario post missam ut dictum est. Item de ponderationibus puerorum
debent habere dicti Custodes cum Thesaurario sicut de oblationibus que offe-
runtur post missam ut dictum est. Item non debent Custodes mulie-
rem aliquam post partum introducere in Ecclesiam nisi Thesaurarius
et quicquid inde haberet non debet dividere cum Custodibus quia
non tenetur. Item Thesaurarius debet Custodes si non sint presbiteri
invitare ad unctionem infirmorum in cena quia in aliis cenis ipse invi-
tari debet a sacerdotibus curarum et etiam ipsi duo Custodes debent
esse vocandi ad mortuos in sancto Johanne post Thesaurarium. De obla-
tionibus tamen missarum defunctorum nichil habere debent Custodes.
Item memorati Custodes nichil habere debent de oblationibus que offeruntur in die sancto Pasce ad crucem in Sacristia
Item si contingeret Thesaurarium ire extra terram aut esse in terra
aliquibus occupatus et vellet dare clavem Sacristie alicui Custodum ille illam
accipere teneatur et facere in Sacristia fideliter que sunt facienda.
Item Custodes in Parasceven debent ornare mensam que stet posita in medio
Ecclesie ante sanctam Crucem et Monaci debent deponere et reponere
superius Crucem argenteam magnam que est supra altare sancte Cruc.
Item Custodes debent librum et thexaliam supra pulpitum
portare in vigiliis mortuorum et aliis quandocumque fuerit opportunum.
Monaci vero portare debent pulpitum et campanam quando mortuus sepelitur
et Sacristiam reportare.
~~Item debent Custodes~~

[illegible]

qui Custodes vel unus eorum debent accipere pergamenum et mantile ecclesie qui sunt supra defunctum et ad Sacristiam reportare?
Item debent Custodes in anniversariis Patriarcharum Bertoldi, Rigerii et Gregorii Episcopi Emonensis et Comitis Enrodi et aliorum qui essent ponere pergamena et cereos accendere et facto vigilio ad Sacristiam omnia reportare?
Item dicti Custodes dare tenentur crisma et librum ad baptizandum. Et predicti duo Custodes ivrabunt ad sancta Dei evangelia bona Ecclesie et omnium illorum qui habent in Ecclesia [illegible] fideliter custodire et prescripta ministeria omnia et singula cum omni solicitudine que decet et expedit facere et adimplere et Thesaurario qui nunc est et qui pro tempore fuerit tanquam suo maiori in licitis obedire.
In quorum omnium testimonium et maioris roboris firmitatem mandaverunt dicti Domini Decanus et Capitulum presens instrumentum scribi per me notarium infrascriptum et sui sigilli Capituli appensione muniri.

Ego Morandinus de Romanzago imperiali auctoritate Notarius predictis omnibus interfui et de mandato et rogatu supradictorum dominorum Decani et Capituli scripsi meoque signo consueto signavi.

Da pergamena dalla quale pende il grande sigillo Capitolare in cera bianca colle parole: Sigillu Capituli Eccl. Cenetarensis

Ven. X. Berg. 52.

Ed
Index.

N. D. 1306, ind. IV, die III intrante februario, in Civitate, in domo
D. Johannis q. D. Odonelli de Civitate, presentibus Dominico Fibiatico
et Girardino habitatoribus Cordivadi, D. Johanne predicto, Bitulino de
Portogruario, Silvestro de eodem loco filio D. [illegible] de Lauronzatto,
Egidio filio D. [illegible] de Beduino, et alio filio D. Johannis ipsius
Egidii, Odonello Jurisperito et aliis.

Venerabilis Pater Jacobus Episcopus Concordiensis ex parte una et
D. Gregorius filius q. Henrici Squarre de Portogruario ex altera, de omni
lite, questione et controversia que vertebatur seu verti poterat quo-
cumque alia occasione vel causa usque ad diem presentem in Dominos
Leonardum Odonellum Archidiaconum et Bartholomeum Scola, Decanum
Ecclesie Concordiensis tanquam in arbitros, arbitratores et amicabiles
compositores, seu amicabiles [illegible] electos, promiserunt
et [illegible] stipulatione solempni se ratum habituros et firmum quicquid
per dictos arbitros communiter et concorditer seu concorditer [illegible] seu ordinatum, arbi-
tratum, diffinitum, declaratum seu ordinatum fuerit modo ibidem
tam amicabiliter quam de iure, alte ac basse pro eorum libito voluntatis
tis sub pena mille librarum denariorum venetorum parvorum, cuius pene
medietas arbitris, alia vero medietas parti obtemperanti arbitrium, vel partem

Ad
Judic.

quod illud infringitur perturbatur et eum a dispositione omnium bonorum
[illegible] parcium immobilium et mobilium, presencium et futurorum. [illegible]
[illegible] dicte [illegible] [illegible] [illegible]

III

1569

et tenere et non contradicere [illegible] quod ipse D. Thesaurarius
ordinaverit [illegible] et [illegible] observare sub pena [illegible]
[illegible] quod quidquid ipse super [illegible] [illegible]
[illegible] [illegible]
IV.

[illegible] predictus Dominus Archiepiscopus Dominus Odonellus Archiepiscopus
Thelesinus Vicarius Generalis, Sybiensis et Cyrenensis Administrator Perpetuus
[illegible] filius D. Philippi de Lauringalla, [illegible] filii D. [illegible] de Ba-
rio, Odonellus [illegible]

[illegible] Dominum Thesaurarium [illegible] arbitrii Lata per [illegible]
D. Archiepiscopum Thelesinum et Brittonorum inter [illegible] Patrem D. Gre-
gorium Episcopum Conimbricensem ex parte una et D. Gregorium de
Lima q. D. Mauricii Synarum de Portugruario exactorem ex altera, [illegible]
super pro negotio Litis [illegible] quas dicte partes tenebatur
eidem D. Thesaurario dare et assignare tam ratione [illegible] D. Thesaurario red
dituum molendinorum Portugruarii per dictum [illegible] [illegible]
rum Synagogarum Iudeorum [illegible] [illegible] instrumento dicte
sententie manu publica notarii infrascripti publicum confectum:
Dominicus Diez Bataglia de Portugruario [illegible] et mandato dicti
D. Episcopi per se et heredibus suis cum obligatione omnium [illegible]
rum bonorum mobilium et immobilium presentium et futurorum
et omnium dampnorum et expensarum litis et extra, [illegible]

2

Ed
Indes

Ed
Index

Dat. per Nicolaum de Ubaldo Pitta notarium. Arch. notar. Udine

1362, 31 oct. [In Cons.] Supra facto Antonii de Cergono qui vult fieri civis et receptus fuit fideiussore Pelegrino de Cergono; primo quod iuret honorem D. Patriarche

1362, 31 oct. [In Cons.] Supra facto vitoni de Cengono qui vult fieri civis et receptus fuit fideiussore Pilegrino de Cengono: primo quod iuret honorem D. Patriarche

et [illegible] ultimo et statuta [illegible] observabit, secundo quod non habebit partem alicuius mercimonii cum aliquo forensi in preiudicium alicuius ciuis; item quod soluet omnes impositiones factas sicut alii ciues; item quod quandocumque fuerit requisitus ad testificandum, fideliter testificabit et consu[illegible] ut si de consilio eligeretur et in credencia retinebit donec per d. Capitaneum fuerit palantatum [sic]; item quod ultra adquirere annos habit in ultimo cum loco et foro. Arte 3, 224 t

1509

1304. 14 februarij. Udine. - Lettera del Patr. d'Aquil. Ottobono
al Comune di Cividale, sulla restituzione del dazio del vino
ai suoi possessi per conto di Udine.

Vol. Civ. di Cividale Cart. di Udine. (Cyprobosso).

Ottobonus Dei gratia S. Sedis Aquileiensis Patriarcha, Sclo
dilectis nobis Gastaldionibus, Consilio et Comuni Civitatis Cividatis nobis fide-
libus salutem et omne bonum. Per alias litteras vobis mandavi-
mus ut de vinum venditum per Johannem Bernardi Canonicum Cur
tatensem fuerat de possessionibus suis equum sibi acceptum per datia
nostra vestros occasione dicti vini huiusmodi de ipsi restitui libere
faceretis cum per nos primitus citatum et districtum fuerit coram ba-
nobis vestris presentibus coram nobis apud Udinem de vino possessio-
num suarum datium solvere non teneantur et de vinum emendo,
ut illud revendant de illo datium solvere debent. Quare licet
dictum vinum fuerit de ipsius canonicis possessionibus (possitibus) nuper
asserit coram nobis, ipsum tamen equum ei non fecistis. De verum
vestre itenato districte precipiendo mandamus quatenus dicto equum
predictum sibi restitui libere faciatis statuque de vobis materiam
non habeat conqueredi; alioquin contra vos prout contumacia
vestra exegerit providemus.

Data Utini die XIV februarij. (1304)

1307 30 July

1307 30 July a Cividale

A T. n. t. in manu Tivitatensis et Archidiaconi.

Oggetto Istriano

9

Lecuritas facta per D. Artic. de Castello in manibus M. Francisci de 200 marchis et per Petrum de Trecasto de ejus conducta de 50 marchis.

1304 de penultimo Februarij in cujus actis supra patrimonialis palatii, presentibus Vdo. viro D. Raynaldo de Faliciaij Potestate Tergesti, D. Marco Barzyho de Tergesto, Magistro Odorico Notario de Utino et aliis. Unus autem ex predictis presentibus nominatis personagijs non vocatus est Segnatus Bonaventura.

I Securitas facta per D. Thomasinum de Caserta in manibus Magistri Francisci de eadem marchis ccc illis de Tergesto.
Ad 1304. de 10 Oct. Facta publicatione per D. Trebaldo Potestate assistente ibi

II 1304. die 5 Decembr. Ultimo in Civitate. Securitas facta per Dominum D. Leonardum Patriarchalem supra 200 marchis.

III La carta securitatis quella del penult. Oct. facta de ordine D. Patriarche

IV. Ne pendet Bulla Securitatis D. Co. Meinardi de Gorizia de 150 marchis.

V de predicto. Securitas Gayge, Folchonis filij q. D. Henrici de Predalonio et Walteri de Nonta pro 100 marchis pro rata.

Odorlicus Dni Tyghonis de Tergesto, Procurator Comunis promisit de indemnitate fienda. . .

1304. 10, 20 et 27 Feb. Ultimo. Illustris Nobilis Friulorum Patriarcha fecit securitatem 950 Marcharum argenti pro Comune di Trieste quarta promissa di rifacendo.

8

1507 30 July

13

1507 [illegible] Regio vicedale. Dl Vescovo di Segna fra
[illegible] conferma a Bernardo di Olej un Canonicato
nella sua Chiesa,

[illegible] Vescovo not. [illegible] Vicedo (Giovanni).
[illegible] VI, die XI mensis maii, in [illegible]
[illegible] Vicedi-Cenedensi, presentibus D. Hieronymo Canonico et Nobili
viro [illegible] Aegnato prebendario Vicedi Civit. predicte, Vigilio
notario Episcopi infrascripto et aliis.

Die vero D. frater Nicolaus Episcopus Segnensis Canonicatum et
prebendam vacantes per privationem Jacobi olim Canonici S. Vicedi
S. Marie de Segna, Bernardo clerico Aquileg. Canonico de Olej cum
omnibus juribus et pertinentiis ad eam pro dictam spectantibus cum
plena licentia olim Canonici [illegible] assignavit eumque de illa prebenda
stolo manu propria investivit dans sibi [illegible] ejusdem Vigandum in
possessionem ponendum in Vicedi-Cenedensi. Ecclesia Canonicis et prebendis. =

1307 30 July

Pax inter Patr. et Com. in manu Civitatensis et Aquilejensis.

1307 15 Giugno. Udine. Trattato del patriarca d'Aquileja coi duchi di Carinzia riguardo a Feltre

In nomine domini amen. Anno eiusdem millesimo trecentesimo septimo, indictione quinta, die veneris quinto decimo intrante Junio, in Utino in patriarchali palacio, presentibus dominis fratre Alberto abbate Sancti Hermagore vicario, Gerardo de Fliciano, Manfredo de Panoria canonico Vercellensi, Raynaldo de Fliciano marschalco, Francisco de Castronovo Villedomino et Ignacio de Sagimbeno omnibus familiaribus infrascripti d. patriarche testibus.

In tali concordia fuerunt reverendus in Christo pater et dominus d. Otto bonus dei gracia sancte sedis Aquilegensis patriarcha ex una parte et Ortulfus de sancto Vito nuncius et ambasator magnificorum et potentum virorum dominorum Ottonis et Henrici illustrium Karinthie ducum habens litteras sigillo magno dicti ducis Ottonis sigillatas continentes, quod dictus ipsius Ortulfi que ipse domino patriarche retulerit ex parte ipsorum dominorum ducum ipse d. patriarcha fidem debeat plenariam adhybere nomine et vice ipsorum dominorum ducum ex alia parte, videlicet quod d. patriarcha se non intromittat de aliquibus terris occupandis per dominos duces predictos aut per dominum capitaneum Verone seu gentem ipsorum nisi de terris pertinentibus ad ecclesiam Aquilegensem, sicut est civitas et episcopatus Feltrensis, in qua civitate et episcopatu episcopus habet merum et mixtum imperium in feudum ab ecclesia Aquilegensi et d. Rizardus de Camino fecit occidi episcopum et postmodum ipsam terram et episcopatum malo modo tenuit occupatum. Et si succedat Altissimus quod possint illam terram et episcopatum recuperare, interdict d patriarcha

illam terram et ejusdem patrum retinere ad manus suas propter defectum
Ed
Nulli
et debilitatem episcopi. Item de civitate Feltrensi et ejus districtu
debent servari conventiones tractate inter ipsum d. patriarcham et
Feltrinos amicos d. capitanei Verone, ita quod de ipsa terra et
eius districtu domini duces se nullatenus intromittant. De aliis
vero terris que pertinent ad Aquilegensem ecclesiam, sicut est castrum sancti
Pauli et alie multe terre que sunt citra civitatem Feltrensem ipsi domini
duces se non debeant intromittere ullo modo. In quorum testimonium dicti d. pa-
triarcha et Ortulfus mandaverunt presens publicum instrumentum super
sigillorum appensione muniri.
S. N. Ego Ingeramus de filiis Michaelidis notarius publicus Placentie et
dicti d patriarche officialis et scriba predictis interfui et rogatus hoc
instrumentum scripsi meoque signo consueto signavi

Perg. orig. con due sigilli, il patriarcale pendente da nastro aggiunto
ed il cancelliano da nastro rosso di seta. Dall'i. r. arch. di stato. Vienna

1397 30 July

usque ad festum circumcisionis S. Marie proximo venturum et ibidem
dicte pecunie usque ad festum S. Martini immediate proximo subse-
quentis. Predictum vero sententiam seu arbitrium prefatus ar-
auctoritate arbitraria precepit attendi et dictis partibus inviola-
biliter observari sub pena in compromisso apposita, re-
tenta tamen in compromisso predicto.

1307 30 July

Pergam. Sorte Sanct. in manu Civitatensis et Tarvisin.

Anno Dni 1307 die penultima mensis julii in Civit. Austrie in Cam. S. Joannis Baptiste
Presentibus D. Benevenuto de Perusio, Joanne Bernardi et Gregorio qm D. Gulielmi
Canonicis et Joanne Bertoldi Manfredonio Cive Tarvisin Cancellario Curie etc. ego Andreas Notarius
infrascriptus qm Magri Conradi de Civitate et nunc Regis Ricardi de Octobono Sancte Sedis Ravennatis
gratia Patriarche prefatorum D. Guielmino Tabaldoni, Comitis et Communis Civitatis adsignati
Conradino qm Dni Reggi Fulcherio de Savorgnano, Odorlico Longo: Paulo qm Dni Borgani,
Philippo olim de Quendis cum de N. S. Petro. Ioanni qm Dni Bonetti de Civitate quadam
littera aperta, signata bullo magno ipsius D. Patriarche integro et illeso quam tenor talis
est.

Octobonus Dei gratia Sancte Rodij Ravennatis Patriarcha Sancte Romane et Universalis Ecclesie Cardinalis
Civitatis Austrie, nec non Conradino qm Dni Reggi Fulcherio de Savorgnano, Candido et Comiti
pio Odorico Longo, Paulo Borioni Philippo olim Quendis Guielmino Ta..... Virgilio Tomadoni
S. Petro ---- Notario et Ioanni qm Bonetti de Civitate Austrie Fidelibus suis
dilectis grad. sal. cum incr. hon. et Dni. Cum Dil. Car. nos in Civitate Austrie Patriarchalem
et Comitale curiam teneamus et ibidem Rectorem habeamus qui in temporalibus
ipsius Civitatis et districtus convitatem et causa rationis et justitie exhibeat et faciat
facilis et fortiter cum Communi Veneciarum qui nobis et dicte Civitati et districtui
utilitatis et honoris quamplurima impendit et impendere non desistit ad quorum
instantiam et requisitionem dictum Communi Veneciarum nobis et dicte Civitati
et districtui plurimum fidelem et devotum Rectorem et Comitem duximus
preficiendum. Nos de fidelitate et legalitate vestra plenam fiduciam gerentes
vos ad Rectoratum et Comitatum Civitatis et districtus Austrie cum omnibus
juribus et pertinentiis suis ad nostrum beneplacitum et Dni Ricardi de Annibaldis
Rectoris et Comitis Tarvisii et Procuratoris nostri in Marchia Tarvisina
et Trivisana et Comitatu Ceneten. et Feltren. et Belluni et Cenetensis
Episcopatus et districtus ac Vicariatus Sancte Romane Ecclesie in eisdem
Marchia et Comitatu et districtu et Episcopatu et Vicariatu ac Rectoratu
et Comitatu Civitatis et districtus Austrie et Comitatu Ceneten. et Feltren.
et Belluni et Cenetensis Episcopatus et districtus ac Vicariatus Sancte Romane
Ecclesie in eisdem Marchia et Comitatu et districtu et Episcopatu et Vicariatu
ac Rectoratu et Comitatu Civitatis et districtus Austrie et Comitatu Ceneten.
et Feltren. et Belluni et Cenetensis Episcopatus et districtus ac Vicariatus
Sancte Romane Ecclesie in eisdem Marchia et Comitatu et districtu et Episcopatu
et Vicariatu ac Rectoratu et Comitatu Civitatis et districtus Austrie et Comitatu
Ceneten. et Feltren. et Belluni et Cenetensis Episcopatus et districtus ac
Vicariatus Sancte Romane Ecclesie in eisdem Marchia et Comitatu et districtu
et Episcopatu et Vicariatu ac Rectoratu et Comitatu Civitatis et districtus
Austrie et Comitatu Ceneten. et Feltren. et Belluni et Cenetensis Episcopatus
et districtus ac Vicariatus Sancte Romane Ecclesie in eisdem Marchia et
Comitatu et districtu et Episcopatu et Vicariatu ac Rectoratu et Comitatu
Civitatis et districtus Austrie et Comitatu Ceneten. et Feltren. et Belluni
et Cenetensis Episcopatus et districtus ac Vicariatus Sancte Romane Ecclesie
in eisdem Marchia et Comitatu et districtu et Episcopatu et Vicariatu ac
Rectoratu et Comitatu Civitatis et districtus Austrie et Comitatu Ceneten.
et Feltren. et Belluni et Cenetensis Episcopatus et districtus ac Vicariatus
Sancte Romane Ecclesie in eisdem Marchia et Comitatu et districtu et

1307, 22 agosto. Udine? Sentenza del Patriarca nella differenza per pagamento del dazio del vino per parte del Clero di Cividale posto dal Comune di detto luogo esentando i suddetti da tale obbligo.

14

In Christi nomine Amen. Anno eiusdem M CCC. VII. Ind. V. die XXII Augusti. In Castro Utini supra patriarchale palatio presentibus nobilibus viris DD. Guelfo de Gisliis Oderbus, Rainaldo de Faliciniis Marescalco, Francisco de Castrono Vicedomino, Milano de Parma militibus, presb. Jacobo de Marucio Plantiarius infrascripti D. Patriarche, M.o Benedicto artis grammatice professore et aliis multis. Constitutis coram reverendo in Christo patre D. Ottobono Dei gratia sancte sedis Aquilegensis Patriarcha dicteque curie DD. Gligorio, Johanne et Hendrico canonicis Civitatensibus pro parte Capituli Cal. Civitatensis ut dicebant ex parte una et magistro Guillelmo Gastaldione Civitatis, Conraducio, Virgilio et quibusdam aliis de Civitate asserentibus se nuncios et ambasciatores esse Comunis Civitatensis ad infrascripta specialiter missos cum quibus erat inter partes predictas supra solutione datii vini in Civitate servata, idem D. Patriarcha auditis et intellectis diligenter partium allegationibus interloquendo pronunciavit determinavit et dixit secundum quod alias definiverat et sic de iure dixit debere servari quod Clerici sive ad unicum sive quocumque alio modo vendant vinum possessionum suarum vel beneficiorum suorum datium Comuni Civitatensis solvere non tenentur et si vinum emunt et postea illud vendunt tunc datium Comuni Civitatensis solvere tenentur ex ipso. Super qua contentione vertente inter partes prefatas circa solutionem seu consuetudinem datii vini que consueverit in ipsa portam Civitatis fieri, pronunciavit prefatus D. Patriarcha et dixit quod si venditores vini solvunt datium Comuni, Clerici vendentes vinum

In Noe. Dñi. Amen. Anno eiusdem mill.mo trecent.mo octuag.mo ind.e 4.

1307, 22 agosto. Udine? Sentenza del Patriarca nella differenza per pagamento del dazio del vino per parte dei Chierici di Cividale posto dal Comune di detto luogo esentando i suddetti da tale obbligo.

In christi nomine amen. Anno eiusdem M CCC. VII. Ind. V. die XXII Augusti. In Castro Utini supra patriarchale palatio presentibus nobilibus viris DD. Guelfo de filiis Odonibus, Rainaldo de Fabriano Marescalco, Francisco de Castrono Vicedomino, Milano de Paona militibus, presb. Jacobo de Mercatello Jamtiarius infrascripti D. Patriarche, M.o Benedicto artis grammatice professore et aliis multis. Constitutis coram reverendo in Christo patre D. Ottobono Dei gratia Sancte sedis Aquilegensis Patriarcha dicentes viris DD. Gligorio, Johanne et Hendrico canonicis Civitatensibus pro parte Capituli Cal. Civitatensis ut dicebant ex parte una ac magistro Guillelmo Gattaldone Civitatis, Conraducio, Virgilio et quibusdam aliis de Civitate asserentibus se nuncios et ambasciatores esse Communis Civitatensis ad infrascripta specialiter missos cum questio esset inter partes predictas supra solutione datii vini in Civitate servanda, idem D. Patriarcha auditis et intellectis diligenter partium allegationibus interloquendo pronunciavit- determinavit et dixit secundum quod ab eis definiverat et se de iure dixit debere servari quod Clerici sive ad minutum sive grossum alio modo vendant vinum possessionum suarum vel beneficiorum suorum dacium Communi Civitatensis solvere non teneatur et si vinum emunt et postea illud vendant tunc datium Comuni Civitatensis solvere teneantur ex ipso. Super qua contentione vertente inter partes prefatas circa solutionem seu computationem datii vini que competeret iuxta portam Civitatis fieri, pronunciavit prefatus D Patriarcha et dixit quod si venditores vini solvunt datium Communi, Clerici vendentes vinum

...ra ad Comune ...n ...e ...ebant et ...rabant ...ij ad quatuor ...

Ed
Iude

...ium sive de prebendij sive de bonij hereditarij dativm Mvere non tenebatur nec eciam illi qui erant ab ejj ti vinum illud extra terram Civitatij portant. Et ti aventej vinum a laycij den civibus Civitatij et illud extra terram portantej coapnevebant Mvere pro ipso vino dativm intra portam eventej a Clericij dativm Mvere ibi tenentur et debent. Supra qua quidem interlocutoria et determinatione ambe partej tacite fuerunt nec contradixerunt cū aliquo, quam determinationem dicti D. Patriarcha mandavit per partej de cetero inviolabiliter observari:

Ego Meiorantia filiq magistri Clarelli de Tyenj imp. auct. Notarij et patriarchalij curie aquilegenjj scripta predictj interfui et de mandato dicti D. Patriarche ac rogatus hoc scripsi

Arch. Capit. di Cividale, Diplomatico cartaceo Vol. X. N. 48.

In Noe Dñi. Amen, anno eiusdem mill.mo trecent.mo 8.uo ind.a 4.

[illegible]

Sia di Certezza nott. Chiara nott.le (Carlotto)

A. D. 1309 ind.a 4., die VIII intrante Septembris, in Civitate in qua adhuc

curia p.ro Iudaycam Iudeorum Civitatis moranciam, presentib.us

D. Jacobo Capellano Eccl.e S. Marie de Curia, Johanne Rubeo Civitatis in

vente Dñi q.m Willelmi et Dino Civitatis morante filio Benuti de Flo

rencia etatis.

Magister Federicus Phisicus per se et familiam ac nomine et vice ut dicebat

Moysis filij Domini Jacob de Leonis, Abraham Domine Coretta

uxoris et familie sue, Bona Lux per se et familiam suam et Abraham Ili

plini Domini Pernis per se ac suam familiam iudeos Civitate morantes, ut

dicunt et protestantur habentes Civitatem iudeam de Ferraria filios

q.m Domini Abraham Bonatti iudei quod pro meritis exigentibus

dictorum quorum ipsa in eorum Synagoga non debeat participare nec de

cetero interesse in aliquo eorum negocio ullo modo. ==

Il dì suddetto nell'anno suddetto avanti nominato luogo giudaico

di detta q.a D. Bonaventura et q.a Domine Pernis giudeorum de Ferraria et Abra-

ham medici luogo (Giovanni di Ser Nello Ristori)

In Noe Dñi. Amen. Anno eiusdem mill.mo trecent.mo octuag.mo ind.a 4.

1307. 11 Ottobre Venezia. Pagamento di parte della Cassa
della Muda della Chiesa

16

A.D. MCCC VII, ind.n V., die undecimo intrante Octobre in palacio
episcopali Castellano de Venetijs, presentibus nobilibus viris
dominis Lodrico de Porcilijs, Guecello de Prata, Renerio Zeno de
de Bononia domicello infrascripti d. Patriarche etc. ibi.
Ipse venerabilis pater d. Ottobonus Sancte Sedis apostolice Patri-
cha confessus et contentus fuit se habuisse a nobili viro d. Milano
de Pisana et a Sigardo de Vengano duecentas et decem marchas argen-
ti Pisane ponderis Venetijs et decem marchas argenti
legentijs monete pro parte solutionis mutui sibi et eij facte
per ipsum d. Patriarcham, renuncians exceptioni dicti non dati et
recepti predicte quantitatis pecunie, et omni iuri suo
renunciando et dicto libello.

Copia dal rotolo Melchiorre nel Vol. I Documenti Veneziani
nella Collez. Bianchi, Arch. Capitol. Udine.

In Noe Dñi. Amen. Anno eiusdem mill.mo trecent.mo 8.uo ind.e 4.
Die 24. Februarij. Actum Artenay. Domi mansionis
Jacobi ad presentiam infrascriptorum testium.

Vir Dñus Vincencius Salvarnaz Miles per le
dictum heredes preteritos, et pro Marchario carnium Leuginta
Venonensis Monete, quod dictum pretium confite-
tur, et confessus fuit se habuisse, ac integre re-
cepisse ab infrascriptis emptoribus, ac sibi datis, solu-
tis, ac numeratis fuisse, renuncians exceptioni
non habiti, non recepti, et non numerati dicti
pretij tempore huius contractus, et omni alij legum
et juris auxilio tam de quam Canili, omnique
alij suo juri exceptioni, actioni, et defensioni, et
juris sibi competentibus, et competituris, per le
dictumque heredes vendidit, dedit, et tradi , et, si in-
ventum bonum plus valeret pretio antedicto
plus dedit, et donauit, de inuento habilitat donationis
nomine, que dicitur inter vivos, tradidit Comuni
et hominibus Ville Artenay presentibus jac-
to Macellatore q. Henrici, Andrea q. Thome
de Morat, Nicolao de Draci, et Martino de
Pinla stantyquam Nuntijs Mallanij, et interuenien-
tes Comunitatis dicti loci Artenay stipulanti
mentibus, et recipientibus petiam unius Pallud
positam, et situatam in pertinentijs Artenay
loco appellato Pallud Campionum bisceltum
Cc. confrontantem à prima juxta viam Pa-
triarchalem eundi Aguilejam, et partim
Campos particulares. à 2da parte juxta Com-
munia, et particulares de Buerijs, à tertia
parte Comunia, et partim Zeliachi, et
Buie, et à 4ta parte juxta nemora, Colles, prata,
et sylvas de jure Artenay saluis pijs debi-
tis confinibus, si quos foreit: Habendum
dictum tenendum, possidendum, dandum, donan-
dum

1398. 24 Februarij
Artenay

Nota: Le sin
cuidato falso o almeno
dubbioso. Interpolato.
Col Falso nome
di Alberico nomato

cum, donandum, legandum, ejiciendum, alienandum
et quidquid eisdem emptoribus, hisque successoribus
vel cui dederint de ipso bono deinceps perpetuo
placuerit faciendum tam cultu, quam incultu
cum silvis, pratis, pascuis ipsis, fossatis, aquis, aqua-
=rum decursibus, venationibus, piscationibus, atque
cum omnibus, et singulis, quæ infra se, et intra
se, seu infra se, et de ejso usque ad abyssum
in integrum, cum accessionibus, et egressibus his
libertis, usque ad vias publicas, omnique jure,
actione, usu, requisitione, tenutate, dominio
quanti, comodo et utilitate ex dicto, seu prædic-
=to Palludo jure bono, modo quoc[unque] quetan-
=tibus, vel pertinentibus de jure, vel de facto
quod quidem Palludum idem dominus Ven-
=ditor se ipsorum intervenientium, nomine
precario constituit possidere, donec prædic-
=ti Emptores eisdem boni tenutam intra-
=verint, et possessionem acceperint corporal-
=m quam acquirendi authoritate propria, atque
=m se vestiendi licentiam eisdem licentiam
omnimodam contulit, atque dedit: Pro-
=mittens memoratus Dominus Venditor pro
se suisque heredibus sub obligatione
omnium damnorum, et expensarum
ac interesse litis, et extra, ac refectione de-
=nominatis intervenientibus, et successoribus
dictam venditionem, et donationem, et
omnia, et singula in hoc instrumento con-
=tenta perpetuo firma, rata, et grata ha-
=bere et tenere, et ab omni homine, Uni-
=versitate, Collegio, Ecclesia, et quovis jure

Liber

Libet impedire volentes legitime defendere,
manutenere, garentare, autorizare, ac in soli-
dum diligenter sub obligatione, ut supra
Presentibus domino Alberico Strassoldo, et dy Vlber-
to Attimis testibus vocatis, et rogatis
Actum scriptum omnia ex notis olim
Ceveri domini Nicolai q.m Thome
de Predana Imolis Mutinensis et existen-
tibus penes egregium q.m Nob. dominum Nico-
lai Pithiani de Amelia Doctorem,
Raphael Vrichis Pub.s V. A. N.s dicte
terre S.ti Danielis rogatus fideliter
extraxit et in fidem subscripsit
et signavit.

1309. 13 Maggio - Cividale - Procure di Cividale per firmare
[illegible] per concludere [illegible]

1309. 15 luglio - Cividale - Procura fatta dal Comune di Cividale per firmare
la pace che il Patriarca per conchiudere col Cividalese in Udine [illegible]

[illegible] della pace fatta. 107

[illegible]

1308 a augo Oligo [illegible]

Ad [illegible]

[illegible]

[illegible]

[

1309. . . Iugio - Cividale - Procuratori del Comune di Cividale per firmare
S.t. de Clocche il P.to da per conchiudere col Capitolo in S. Ilario de Camino

[illegible]

A.D. 1308 indicte secunda mensis Octobris in Civitate ante Ecclesiam
quam vocat Comitis fundatam de Cividale presentibus DD. Mag-
nano de Andrea Canonico C. Civitatensis, Candido filio q. D. Andrea
de Canussio, Wolframo filio q. D. Bernardi de Faenza et alijs.
V. Johannes Decanus Ecclesie Civitatensis, nomine, illius ecclesie
Capituli nomine procte tenore presentis D. Fulcherum de Carrogna
juris sui vel dat, paratus erat sibi dare monumentum in quo
esset Dux Carinthie situm in introitu Ecclesie Beati Johannis
Baptiste, in quo posset sepelire uxorem suam et homines de domo
sua in perpetuum. quod si noledat acceptare gratiam id ipse ipsos
Decanum et Capitulum factam, quod possit sepelire dictam
suam uxorem in Capella S. Catherine predicte Ecclesie in monu-
mento comitis Meroch, intendat firmam habeat non intendens
ac nolens per hoc quod ipse D. Fulcherus vel alius de domo sua
sepeliri in dicto monumento debeat sepelliri. —

from -
having
cuanea
pla
rio de
Cener.
Servat
ngre
crum
rm
Civi
S. e.
Stand
um
rag. ig
n D.
Benig,
n Cor
Civi -
ub,
ub,
en
vro -
rdam
ligario.
rgstan.
uring ls

Ed
Index

1309. 1° Aprile - Cividale - Procuratori del Comune di Cividale per giurare
la tregua che il Pat.co ha per confirmare col Conte di Gorizia e Duca di Carinzia

1308. 10 Maggio Udine. Ottobono patriarca d'Aquileja cede alcuni privilegi in
favore della pieve di Ondenstein quando passerà dai Duchi di Carinzia a
Ottone di Hompasch, promettendo questi di consegnare la Rocca di Aquileja
con 20 uomini armati.

In nomine domini amen. Anno eiusdem millesimo trecentesimo octavo, indictione
sexta, die veneris decimo intrante mense Madii, in Foro Julii, in Terra Utini
in patriarchali palacio, presentibus dominis Friderico de Stubenbech,
Manfredo de Minoris canonico Vercellensi, Guolfo de filiis Oddonibus milite
de Placentia, Gerardo de Fidelianis de Placentia, Francisco de Castronovo milite de Pla-
centia, Oberto de Contenario de Placentia omnibus familiaribus in Forojulii
domini patriarche et multis aliis testibus.
Reverendus in Christo pater D.D. Ottobonus dei gratia sancte sedis Aquileiensis patriar-
cha intendens quod multa bona possessiones iura et iurisdictiones Aquileiensis eccle-
sie in plebanatu de Ondenstayn detinentur iniuste et illicite occupata et longo
tempore per duces Karinthye sunt detenta et quod pro nobilem virum d. Ottonem
de Hompasch fidelem Aquileiensis ecclesie melius possint recuperari et ad pos-
sessionem ipsius Aquileiensis ecclesie reduci quam per aliquem alium de pertinen-
tibus illis
predicto d. Ottoni ibidem presenti et recipienti concessit et licentiam dedit in termine
ipsius d. patriarche et Aquileiensis Ecclesie dictas terras possessiones iura et iurisdi-
tiones ad Aquileiensem ecclesiam spectantia, que per dictos duces Karinthye illicite
et iniuste sunt detenta hactenus et possessionem apprehendat et possessionem et te-
nutam de eis accipiat ac fructus redditus et proventus percipiat ex eisdem ad
ipsius d. patriarche beneplacitum voluntatis. Et ipse d. Otto promisit stipulatione
solempni ipsi domino patriarche, vel ad huius eo tempore quo ipsas terras et
possessiones iura et iurisdictiones sua intromittet et quarum nomine Aquil-
legiensi Ecclesie possessionem accipiet tenebit et possidebit, vel dominus pa-
triarcha et Aquileiensis ecclesia poterit eum ipsum arcuatis expeditis quandocumque

quecumquemque et quantumcumque inde fecerit aut fuerit per ipsum d. patriarcham vel nuncios ipsius ecclesie requisitus contra quamcumque personam salvo contra d. Albertum Romanorum regem et d. Federicum filium eius Austrie ducem. Et in testimonium predictorum prefatus d. patriarcha mandavit de predictis per me Ingeramum notarium suum infrascriptum publicum instrumentum fieri et mi sigilli appensione muniri.

S. Ego Ingeramus de filiis Michaelibus notarius publicus Placentie et predicti d. patriarche officialis et scriba predictis omnibus et singulis presens fui et de mandato d. patriarche ac rogatus hoc instrumentum scripsi meoque signo consueto signavi.

Pergam. orig. - mancante del sigillo che pendeva da cordoncino di seta gialla. - Arch. di Stato. Vienna.

1309. 1° Maggio. Cividale - Procura data dal Comune di Cividale per firmare il trattato che il Patriarca per conchiudere col Comune di Cividale

[illegible]

Ego [illegible] Archi. not. Utine (Gio. Battista)
Bonus de grana S. Ladij Aquileyensis Patriarche Allegro
Lucrij de Cividato auctem et omne bonum. Mandamus tibi
nobilitatem gratie nostre quatenus occasione inducias vel offen-
sionem quas Jacobus de Budriano [illegible] tuis fidelibus fecerit vel faciet
aliquas matera [illegible] in bonis suis subditis vel [illegible]
[illegible] cum [illegible] pro iniquitate filij punire non debeat aliud
non precipue specket defensio vidiamus.

Data Utini die vltimo Julij anno M CC VIII, ind. II.

Ed
Index

1309. [illegible] - Cividale - Procura [illegible] del Comune di Cividale per [illegible]
[illegible]

1309. 1 Maggio - Cividale - Provvisioni del Comune di Cividale per fissare
l'[illegible] per concludere col Cardinale [illegible] di Rinaldo da Concorezzo

1308, 2 Ottobre. Spilimbergo - Convenzioni dell'abbazia della Beligna,

1309. 10 Maggio - Cividale - Procura fatta dal Comune di Cividale per firmare

1309. 1° Maggio - Cividale - Procuratori del Comune di Cividale per firmare

1309. 11 Maggio - Cividale - Procura fatta dal Comune di Cividale per firmare

Ed
Inde

1309. 15 Maggio – Cividale – Procuratori del Comune di Cividale per firmare
[illegible] per concludere col Capitolo [illegible]

25

Nazi[illegible]ram Scolarum, Sarinattum et Raymundinum clericum
[illegible]nunciavit, [illegible] capitulum suspensum, eandem [illegible]
[illegible] regionem interdictam fore publice nunciavit, [illegible] ex quo
dicti Decanus et Canonici prestitis prestis Executis [illegible]
[illegible] Executionem mis[illegible]

1309. 15 Maggio - Cividale - Procuratori del Comune di Cividale per firmare
[illegible]

112

1309. 13 Gennajo. Gemona - D. Fulcherio di Prodolone assegna 300 lir. per morgengabe
a ma moglie Sonimbuneh figlia di D. Mattia di Gemona?

Carta domine Sonimbuneh de morgingrad eius.

A.D. MCCC IX. ind. VII die tercia decima intrantij Januarii, presentibus domi-
nij d. Odorlico plebano, d. Federico de Prampenet, Aspino de Coloreto, Johanne
Petro filio d. Nuzii de Mels, Bertholdo de Monaria, Matthiussio Fretoria, Bartholo-
meo notario et aliij.

D. Wolcherus filius olim d. Meruei de Prodolone fecit nomine morgengradi domine
Sonimbuneh filie d. Mattie de Glemona triginta libras venetorum grossorum pro
pro anima eius vindicane et. Fideiussores pro rata extiterunt d. Aspinus de
Coloreto et Johannes Petrus prenominati. Isti promiserunt adimplere omnia
obligationi etc.

Actum Glemone in domo d. Mattie.

Da protocollo di Francesco Sidello notajo di Gemona nell'
notaio di Gemona

Ed
Index

1309. 15 Maggio - Cividale - Procura fatta dal Comune di Cividale per firmare il trattato che il Patr. ha per conchiudere col Co di Gorizia e D. Rizardo da Camino

1309 [illegible]

77

[illegible]

a. d. 1309. VII. die Maii Actum apud Cast. Utini in Castro Utini in Aula
[illegible] presentibus [illegible] nobilibus viris Domino Raynaldo de Tolmino
[illegible], Nicolao de Prona, Canzano de Utino, [illegible] notario
et aliis vocatis et
[illegible] Dei gratia [illegible] Aquileg[iensis] Patriarcha pro precio et finem [illegible]
[illegible] monete, quas confessus est se habuisse [illegible]
[illegible] Galvagnum ipsius [illegible] Utini presentem
[illegible] et ipsum Galvagnum ipsius [illegible] nomine
[illegible] Comunis Civitatis et Civium [illegible] Civitatis
[illegible], notantes et ipsos ipsius [illegible] Utini
et [illegible]

1311 Francesco di Giovanni di Utino.
1311 [illegible] Utini [illegible]
[illegible] Tiberio, [illegible] Nicolaus [illegible]
[illegible] Tiberio Gualtiero [illegible] Nicolaus Albertus
[illegible] Tiberio Doctor Grammatice Utini [illegible]
[illegible] Utini [illegible]
[illegible]

1311 Ferrario Not. di Cividale.
1311 Pellegrino Not. di

1309. 1° Maggio - Cividale - Procuratori del Comune di Cividale per firmare il trattato che il Patr.a sta per concludere col Co di Gorizia e D. Rizardo da Camino
(in Rubei/MS. Ag. di Aggia

28

Anno dominj 1309, in dictione septima, die 1° maij. Cum inter Reuerendum in Christo patrem dominum Fridericum Dei gratia Patriarchum Aquileiensem, ducatus Austrie ac Stirie Ecclesiae maioris Ciuitatensis, ducatus dominum ex una parte, et Nobilem virum dominum Henricum illustrem Comitem de Gorizia parentem Ciuitatensem, vocatum de Rozo de Placentia, Boscio Turrim de Florentia, Aymonem de Spilimbergo, et D. Scleronum Castaldionem, Cenetium, et Commune Ciuitatense ibidem ad sonum campane, et more patrie more solito congregati, facerent, constituerunt, et ordinauerunt D. Fridericum de Sauorgnano, et Tussium de Perticis, Enerardum, et Valentinum de Ciuitate, procuratores, et sue mandatum suscipientes, et ad hoc eor. missidum suos certos nuncios, et nuncios, et procuratores legitimos ad faciendum perpetuam pacem, et concordiam cum magnifico viro D. Henrico illustri Comite Gorizie, et D. Rizardo de Camino Ciuitatensi, Feltrensi, et Bellunensi Capitaneo generali, et eius sequacibus, nec non ad D. Odorlum de Cucanea, Valsero, Perbolo de Spilimbergo, Bernardo de Zuccula, D.i de Prampero, Jacobo de Padua, Paulo q. D. Beriani, et extrinsecis de Ciuitate, et eorum tradictoribus, et amicis, et illam pacem firmandam iuramentis, securitatibus, pactis, poenis, obligationibus, et sensaticionibus opportunis, et ad prestandum in animas hominum dicti communis ciuitatis

generis iuramentum, securitatesq; prestandum, et
recipiendum, et generaliter ad omnia, et singula
faciendum, que in p̄dictis, et circa p̄dicta
fuerint opportuna, et que ipsi dicere, seu fa-
cere possent, si personaliter interessent. Pro-
mittens q; stipulatione solemni michi not.ᵉ pro om-
nibus, quor̄ interest, vel interesse poterit sup.ᵗ
firmum, gratum, et ratum habere, ac tenere,
attendere, et observare quicquid per ipsos pro-
curatores, et Sindicos, vel duos eor̄ in p̄dic-
tis, et circa p̄dicta factum fuerit, vel modo
aliquo procuratum sub bonor̄ dicti Communis
omnium hipoteca.

Ego M. Ant.ˢ Nicolaccius v. cur.ˢ Mag.ᵃ Comunitatis Civitatis Fanestrij et dictis
rubricatus exercitio fideliter cliem meum publicavi, et in fidem Signa-
vi! —

1309, 2 Octobre. Aquileja. Il comune di Aquileja elegge procuratori a giurar fedeltà ad Enrico conte di Gorizia capitano generale del Friuli e d'Istria ed a far lui contro il patr. d'Aquileja.

In Christi nomine amen. Anno a nativitate eiusdem millesimo trecentesimo nono, indictione septima, die secundo intrante mense Octubrij, Aquilegie in palatio patriarchatus Aquilegensis iuxta salam, presentibus venerabilibus et discretis viris dominis Wielmo decano, Nasino de la Turre, Guidone de Villalta canonicis aquilegensibus ac nobilibus viris dominis Odorico de Castello, Gabriele de Strassoldo, Wicardo de Petra pelosa et aliis testibus quamplurimis ad hec specialiter convocatis et rogatis.

Cum illustris et magnifici domini d. Henrici comitis Goricie et Tirolis et advocati Aquilegensis Tridentine et Brixinensis ecclesiarum ac Terre Forojulii generalis capitanei prudentes viri Wielmus de Ungrispach, Jacobus advocatus et Pilegrinus civis aquilegenses tanquam sindici et procuratores ad infrascripta consilii et communis civitatis Aquilegensis, prout patet in publico instrumento scripto manu ser infrascripti notarii, coram testibus infrascriptis viso et intellecto facto, anno et indictione predictis ad sancta dei evangelia iuraverunt ore et nomine predicti consilii et communis eidem domino iuraverunt tanquam capitaneo habere et tenere eo pro suo capitaneo et sibi utique preceptis obedire pro posse et non venire seu facere aliqua que sint contra honorem suum preceptaque sua, sibique esse et astare in auxilio consilio et favore contra omnes suos inimicos ac eum dimittere intrare in terram et civitatem Aquilegensem cum gente sua, coadiutoribus et sequacibus suis, insuper non dimittere d. patriarcham Ottobonum, gentemque suam, coadiutores sequacesque suos intrare nec venire in predictam terram et civitatem Aquilegensem quantum pro posse suo

ne beneplacito, voluntate et concordia predicti d. capitanei, hoc enim excepto, quod predictum iuramentum et promissiones contra Romanamque (re) Aquilegensem ecclesiam nullam roboris in se obtineant firmitatem.

S.N. Ego Magnus filius condam Blasii de Aquilegia imperiali auctoritate publicus notarius hiis omnibus interfui eaque rogatus scripsi.

Perg. orig. dell'i. r. march. di Mod., Verona.

1309. 3 Octobre - Aquileja - Il comune di Marano giura fedeltà al

Enrico conte di Gorizia capitano generale del Friuli e di Mare con lui contro
il patr. d'Aquileja.

In christi nomine amen. Anno a nativitate eiusdem millesimo trecentesimo
nono, indictione septima, die tercio intrante mense Octubrij, Aquilegie in palatio
patriarchatus Aquilegiensis iuxta maiorem salam, presentibus venerabilibus
bus et discretis viris Wielmo decano, Nagino de la Torre, Guidone de Villalta et no
bilibus viris dominis Gabriele de Strassoldo, Wicardo de Petrapelosa ac Matheo vicedomo
Aquilegiense, Johanne Piccolo civibus aquilegiensibus et aliis testibus quampluribus
ad hec specialiter convocatis et rogatis. Coram illustri et magnifico domino
d. Henrico comiti Gorizie et Tirolj et advocato Aquilegiensj, Tridentine et Brixi
nensis ecclesiarum ac terre Forojulii generali capitaneo, prudentesque viris laurentius
Omnis potestas Marani, Johannes Dota camararius communis eiusdem terre,
Thomas de la Galde in Calmota, Jacobus et Michael condam Gibellini cives
Marani tamquam sindici et procuratores ad infrascripta consilii et communis
terre eiusdem, prout ab eis se esse dicebatur, dicentes se non habere procura
torium ex defectu notarii non existentis in terra predicta, ad sancta dei evangelia
juraverunt vice et nomine predicti communis et consilii eidem d. comiti tamquam
capitaneo habere et tenere eum pro suo capitaneo et huic precepti[s]que suis
obedire pro posse et non facere vel venire in aliquibus que quidem sint contra
honorem et magnificentiam suam, sed precepta, sibique esse et astare in auxilio,
consilio et favore contra omnes suos inimicos ac eum dominum intrare

et exire in terram Marani cum gente sua, coadiutoribus et sequacibus
suis, ita quod non dimittere d. patriarcham Ottobonum nec gentem suam, coad-
iutores sive sequaces suos venire nec intrare in predictam terram Marani
quantum pro posse suo sine beneplacito, voluntate et concordia predicti
d. capitanei, hoc enim excepto quod predictum iuramentum et promissiones
contra Romanam et Aquilegiensem ecclesiam nullam roboris obtineant fir-
mitatem.

S.N. Ego Magnus filius condam Blasii notarii de Aquilegia imperiali auctho-
ritate publicus notarius huic omnibus interfui eaque rogatus scripsi:

Pergam. orig. dell'i.r. arch. di stato, Vienna.

1310, 13 Gennajo. Cividale? Ottobono patriarca d'Aquileja

investe Enrico Auronc di Lungt capitano pel conte di Gorizia in Piemonte di alcune ville dell'Istria, in premio di servigi prestati contro Veneziani.

In nomine domini amen. Anno eiusdem millesimo trecentesimo decimo a tercia mense Januarii, in civitate Austrie, in patriarchali palacio, presentibus fratre Gerardino Emonense electo, Manfredo de Monroco canonico Veneto, Volkerio de Brunsweck, Manzmanno de Goricia militibus, Anno do Tortibraciis de Pistorio et multis aliis testibus.

Reverendus pater et dominus Ottobonus sancte sedis Aquilegensis patriarcha in electo per eum quod ville de Mocmolle et Korinalt site in Istria inter Draguzt et Gerzhob prestrate sunt et iam aptidum quod de eis Aquilegensis ecclesia nullos reditus habuit, considerans etiam grata et devota servicia, que Henricus Auronus de Lungt commorans in Istria in Poymont filius condam Ricardi nunc capitanei pro domino comite Goricie in Poymont exhibuit ipsi domino patriarche et Aquilegensi ecclesie in partibus Istrie contra perfidos Venetos et exibere poterit in futurum, et ut animus ipsius ad servicia ipsius domini patriarche et Aquilegensis ecclesie fervencius animetur, prefatum Henricum ibidem presentem et recipientem pro se et filiis suis masculis et femineis ad hyppotecationem dicti domini Goricie comitis de ipsis villis cum omnibus iuribus ad ipsum d. patriarcham et Aquilegensem ecclesiam in ipsis villis spectantibus, suo nomine et Aquilegensis ecclesie iure feudi per fimbriam sue clamidis investivit ad habendum tenendum et possidendum et quicquid voluerint faciendum prefati domini patriarche et Aquilegensis ecclesie ac cuilibet quemque alterius iuribus in omnibus semper salvis, volendo ipse Henricus ipsi d. patriarche et Aquilegensi ecclesie quolibet

anno in festo sancti Michaelis decem soldos venetorum grossorum.
Et insuper dicto Henrico eidem d. patriarche [illegible] fidelitatis prestitit solitum iuramentum. Et in testimonium predictorum dicto d. patriarche mandavit de predicta pecunia Ingo-
ramum notarium suum publicum instrumentum fieri et b. sigilli appensione muniri.

Ego Ingeramus de filiis Michaelibus notarius publicus Placentinus et prefati d. patriarche officialis et scriba predicta omnibus interfui et de mandato dicti d. patriarche ac rogatus hoc instrumentum scripsi meoque signo consueto signavi.

Perg. orig. con sigillo pendente da cordine di [illegible] [illegible]

Antonio di Civ[idale]

A.D. 1310. ind. VIII, die 3 intrante aprili, in Cr. Austria, [i]n pra[esentia] domo communi, presentibus DD. Fulcherio de Savorgnano, Ettorino Longo, Ulvino, Glyzoio, Ulvino, Francisco Bonaldo de Civitate et aliis.

D. Pelegrinus Cattaldus et Castrum Civitatis, [h]ode[rn]e Ulvo com[m]unis Civitatis, [p]ro se et suis [h]eredibus et successoribus [e]t ab illa parte diviserunt [D]. Galvagnum ab omnibus expatiis quas pro indiviso cum [e]o habebant [i]n Civitate usque ad unum annum proximum.

Item eisdem die, loco et tempore, DD. Fulcherius de Savorgnano, Ettorinus Longus, Ulvinus, Glyzoius, Ulvinus et Federicus de Portis, Guarnerius, Franciscus de Udine, Franciscus Bonaldi, Cozzolus, Alexander Lindus de Fagedis Castri Cum. Civitatis nomine suo et Com. Civitatis unee persone unes [e]t eorum [p]romiserunt dicto DD. Pelegrinum Cattaldum, Leonardutium et Thomasium de dicta obligatione (1) dicti debiti contentum indemnem, contenti [e]t [p]acti ut vendant sua pignora et [h]abeat pecuniam dicto D. Galvagno et confitentes quod dicta pecunia erat conversa pro utilitate dicti [C]astri in emendo Dominum Federicum et Johannis de Villalta.

(1) Nello stesso giorno e luogo (atto di questa notaio Antonio di Civ.) il Comune di Cividale ottenne [p]reso a mutuo da Galvagno Rizzonario di Cividale, quattro marche di denari veneziani per un anno

[illegible] Nel castello di Mels [illegible]

[illegible] VIII die [illegible] Comunis [illegible] Dñi Fulcheri [illegible] Dñi Ulrici Longo, Philippo
q. D. Leonardi de Cantalupo, Waltheri q. Magnardi de Fagiana [illegible]
Gualtherius notarius de Civitate [illegible] Syndici Comunis Civitatis
ad faciendam confederationem [illegible] Magnifico D. Alberto Illustri
Duce Karinthie et suis [illegible] presens [illegible] et
et [illegible] Reverendo Patri D. Ottobono S. Sedis Aquilegensis Patriarche
et Magnifico viro D. Maynardo Illustri Goritie Comitis et Capitaneo
Generali Terre Fori Julii contra D. Rizzardum de Camino [illegible]
[illegible] instrumenti [illegible] manu ser Antonii notarii sub
eisdem anno et indictione, die vero nono intrante aprilis, [illegible]
habens auctoritatem [illegible] [illegible] procuratorio et syn-
dico loco sui et non valens ad predicta complenda [illegible]
[illegible] Syndicario nomine dicti Comunis fecit et substituit
loco sui D. Gherardum Decanum Eccl[esie] Justicopolis Electum Emonen-
sem et Amaricum filium dñi D. Conradi de Maniacho, licet
absentes, tamquam presentes nec et dicti Comunis constituit, syn-
dicos et procuratores ad omnia et singula que hodiernis in mandatis
secundum dicti [illegible] instrumenti: —

Padova.

1310, 25 maggio. Manno Prevosto di S. Pietro in Carrara presenta a Pagano Vescovo di Padova due lettere del Card. Arnaldo, nella disputa della sua Prepositura.

37

A. D. MCCCX, ind. VIII, die XXV maii regnante Egidio patre Paduano in inferiori camino, presentibus discretis viris Dominis Petro Lupato de Brudrigine archidiacono de Padevena, Antonio de la Guida archipresbitero plebis S. Angeli de Sacco, Martino de Cipriano canonico plebis de Bovolenta Diocesis Paduane. Viris providis et discretis D. Manno q. Amici de Capone Prepositi Ecclesie S. Petri de Carrea coram venerabili in Christo Patre D. Pagano Dei et Sedis Apostolice gratia Episcopo Paduano comparentibus eidem Domino Episcopo duas litteras venerabilis in Christo Patris et D. D. Arnaldi S. Marie in portica Diaconi Cardinalis Apostolice Sedis Legati cujus dispositione dicta beneficia sua de Carrea et canonicatus Civitatensis Aquilegiensis Diocesis, que quidem litteras D. Legati sigillo pendenti una videlicet cum filo rubeo et alia cum filo albo sano et integro eorum munite, intuitis tenoris: (Arnaldus etc. desunt cetera).

Dopo fol. di Gabriele di Cremona cancelliere di Pagano Vescovo di Padova, orig. nella Civ. Bibl. di Udine

1310, 10 Giugno Venezia. Procura della Signoria per trattare la pace tra essa, il patriarca d'Aquileja ed il conte di Gorizia.

In Christi nomine amen. Anno nativitatis eiusdem millesimo trecentesimo decimo, indictione octava, die mercurii decimo mensis Junii, Venecijs in sala maiori ducalis palatii, presentibus dominis Tanto cancellario, Andrea de Norengis, Marco Sibolo, Nicolo dicto Pistorino et Marcolino notarijs et ducatus Venetiarum scribis testibus et alijs.

Congregato maiore et generali consilio civitatis Venecianum per bonum campanarum et voces preconum secundum morem in sala maioris palacii Venecianum coram illustri domino Petro Gradonico dei gracia Venecianum Dalmacie atque Chroacie inclito duce in quo consilio fuerunt congregate due partes consiliariorum ipsius consilii et ultra ipse d. dux cum ipso maiori et generali consilio et ipsum consilium et homines ipsius consilii remine discrepante cum eodem d. duce suo et communis Venecianum nomine et ipsius comunis subiectorum et eius adherentium fecerunt constituerunt et creaverunt et ordinaverunt nobiles viros dominos Marinum Georgio, Marinum Mauroceno et Guidonem de Canale cives Venecianum presentes et recipientes et quemlibet eorum in solidum, ita quod non sit melior condicio occupantis et quod unus inceperit alter possit prosequi et finire, procuratores syndicos et nuncios speciales veros et legitimos ad tractandum ordinandum pacisendum convenciendum componendum et firmandum cum venerabili patre domino Ottobono sancte Aquilegensis ecclesie patriarcha et domino Henrico illustri comite Gorizie et Tyrolis et ecclesie Aquilegensis advocato et patriarchatus Aquilegensis capitaneo vel eorum procuratore et syndico seu procuratoribus et syndicis legitimis super pace

et pactij et articulij pacij et pactorum hactenus initij et firmatij sive initorum
et firmatorum inter communem Venecianum ex una parte et venerabilem patrem
patriarcham et ecclesiam Aquilegiensem ex alia ac super omnibus et singulis
dissidijs contentionibus controversijs et querelis que sunt sive fuerunt vel
esse possent quacumque occasione et super quacumque re magna vel
parva inter eundem d. ducem et communem Venecianum ex una parte et d. pa=
triarcham et ecclesiam Aquilegiensem et predictum d comitem Goricie et eorum
subiectos et sibi adherentes ex altera et super hijs et alijs expressis et non
expressis inter eundem d. ducem et communem Venecianum pro una parte et pre=
dictum d. patriarcham et predictum d. comitem nec non Aquilegiensij ecclesie nomine et eorum
subditorum et adherentium pro parte altera ad tractandum ordinandum
ineundum faciendum et firmandum pacem firmam et veram concordiam com=
positiones pacta et conventiones firmiter et inviolabiliter perpetuo duraturas
sicut ipsis syndicis et procuratoribus et cuilibet eorum melius et utilius videbitur
expedire ad omnimodam voluntatem ipsorum et cuiuslibet eorum et super
predictis et singulis et super ipsa pace tractanda et firmanda et
super ipsis pactis compositionibus et conventionibus ad promittendum
nomine communis Venecianum penam et penas et ab altera parte similem
promissionem recipiendum et in predictis et singulis et quibuscumque que
ipsis procuratoribus et cuilibet eorum in solidum videbuntur ad promissiones
obligationes securitates renunciationes et cautelas faciendum et interponen=
dum nominatim et expresse ad consentiendum de restitutione traditione et
assignatione quorumcumque castrorum locorum fortiliciorum et quorum=
cumque bonorum communi Venecianum facienda de ipsis castris fortilicijs

et bonis a d. patriarcha et d. comite et ecclesia Aquilegensi sive eorum subditis seu eis adherentibus quomodolibet detentis et possessis ac etiam de damnis, iniuriis, iuribus hinc inde subtractis, expensis et gravaminibus hinc et inde ad restitutionem, liberationem et quietationem promittendum et faciendum et a parte altera promissionem similem recipiendum et nominatim et expressim ad renovandum, approbandum et confirmandum in posterum pacem et pacta olim inita et firmata inter eundem d. patriarcham et ecclesiam Aquilegensem et predictum d. comitem et commune Venecianum et specialiter pacta hactenus firmata inter predictum d. patriarcham in millesimo trecentesimo tercio, indictione prima, die vigesimo secundo Januarii per instrumentum publicum sub signo et nomine Nicolai dicti Pistorini notarii vel alterius cuiuscunque notarii inde confectum et illa reducendum in statum et ad statum in posterum observandum, in quo erant tempore note discordie in anno domini millesimo trecentesimo nono nuper elapso et sub hac tenore nichil actum vel decretum iuribus cuiuslibet partis aliter quam tempore note discordie predicte competebat et ad obligandum se nomine communis Venecianum et subditorum eius et adherentium de observandis omnibus et singulis tractatis et firmatis per eos procuratores vel alterum eorum, dantes et concedentes ipse d. dux et consilium dicti sui procuratoribus et cuilibet eorum in solidum plenam liberam et generalem potestatem et plenum liberum et generale mandatum in predictis omnibus et singulis et pertinentibus ad predicta.

Et promiserunt michi notario infrascripto stipulanti et recipienti nomine

omnium quorum interest vel interesse poterit firmum et ratum habere
et observare perpetuo quicquid per predictos suos procuratores vel
eorum alterum tractatum, promissum, factum et firmatum fuerit
in premissis et quolibet premissorum cum obligatione omnium bonorum
communis Venetiarum presentium et futurorum et etiam ad conservacion=
dum ut si quo tempore sedes apostolica mandaret predicto domino patriarche
et ecclesie Aquilegensi seu predicto d. comiti de predictis pactis non servandis,
quod d. patriarcha et ecclesia Aquilegensis vel ipse d. comes teneantur denun=
ciare d. duci et communi Venetiarum ipsum mandatum infra certum tempus
sicut ipsis procuratoribus et eorum cuilibet videbitur ordinandum et con=
veniendum et quod ante ipsam denunciationem ipse d. patriarcha et ecclesia
Aquilegensis vel ipse d. comes nullam possit vel debeat facere novitatem
sed ipsa pacta teneatur servare usque ad tempus de quo poterunt conve=
nive syndici et procuratores predicti. In cuius rei certitudinem ple=
nissimam d. dux predictus mandavit presens instrumentum sua bulla
plumbea pendente muniri.

S.N. Ego Ambrosius Moronus imperiali auctoritate notarius publicus
et ducatus Venetiarum scripsi predictis omnibus interfui et ea rogatus
scripsi et in hanc publicam formam redegi.

Perg. orig. con bolla plumbea pendente. I.R. Arch. di Stato, Vicenza.

Instrumento di Gualdo not. Arch. not. Udine

[illegible] 1310 ind. II, die XI exeunte junio, in Civ. Austrie ante
[illegible] Domarti Eulete Maioris Quintavis, primicerium ad Ho Ulciaro
[illegible] Nicolao de Porta, Othonello et Henrico Baldeschi
[illegible] Quintavis, Guielmo de Cugino et Ca. Valdine Civitatis, et alijs,
[illegible] Rhoaldus q. Gualg. q. Aggressini de Cormo unicis et soror LXX mar. Karum
dom. Aquil., q. Kutumbolus de Rubeschis et per se unusque heredum suorum
dedit et in puram et [illegible] donavit Johannis q. D. Rhoaldi de Magalgia per
se unumque heredum, quandam domum [illegible] in Civitate que fuerunt dicti
dom. D. Rhoaldi in Turri, palatio unicum, curia et suis pertinentiis integrum
[illegible] media [illegible] intra integrum et [illegible] ab uno latere, et res dom. q. Ulciari notarii de
Civitate ab alio latere quod de quibus confinib. quid est aliud dicunt Domine
Ghirardusse et Gallano [illegible] duo domorum [illegible] unam [illegible]
[illegible] Ho Henrico notario de Civitate [illegible]
[illegible] et media platea [illegible] predicta antedicte domui Ulciari media curia
[illegible] et curam Capitalem eidem Capitulo Civitatis annuatim ea vice qua
ad predictas curias convenit partibus. Quarum domorum hii sunt confines:
ab una parte via Quarta alii domus heredum q. Baldeschi, a Valia domus q. Ghirardusse
de Gallano, a tertia muro interjecta quarta et via publica ad ha-
bendum et [illegible] manutenere in iure suo pro parte dicti, progenitum
omnibus eorundem Guerardus Bocarius de Civitate per se suosque
heredes exstitit fideiussor et manutentor in iure et ut dictum D. Rhoaldus
[illegible] [illegible] curiam dictam Curtoni et medium plateam predictam in qua

omnium querum interest vel interesse poterit firmum et ratum hab
et observare perpetuo quicquid per predictos suos procuratores vel
eorum alterum tractatum, promissum, factum et firmatum fuer
in premissis et quolibet premissorum cum obligatione omnium bonorum
communis Veneciarum presentium et futurorum et etiam ad conservacion
dum et si quo tempore sedes apostolica mandaret predicto domino patriarche
et ecclesie Aquilegensi seu predicto d. comiti de predictis pactis non servandis
quod d. patriarcha et ecclesia Aquilegensis vel ipse d. comes teneantur denun
ciare d. duci et communi Veneciarum ipsum mandatum infra certum tempus
sint ipsis procuratoribus et eorum cuilibet videbitur ordinandum et co
veniendum et quod ante ipsam denunciationem ipse d. patriarcha et eccles
Aquilegensis vel ipse d comes nullam possit vel debeat facere novitatem
sed ipsa pacta teneatur servare usque ad tempus de quo poterunt convi
vive syndici et procuratores predicti. In cuius rei certitudinem pl
nieren d. duxe predictus mandavit presens instrumentum fieri bulle
plumbea pendente munire.

S. N. Ego Ambrosius Moronus imperiali auctoritate notarius publicus
et ducatus Veneciarum scribe predictis omnibus interfui et ea rogatus
scripsi et in hanc publicam formam redegi.

Perg. orig. con bolla plumbea pendente. S. M. Arch. di Stato, Vicenza.

Rogatus Andree Cancellarii V.S.

Actum in [illegible] Notarii [illegible]

Actum Udine in Archiepiscopali Palatio

(1310 ex.) Die xxj exeunte januario, in Civitate Austrie ante [illegible] Domus Ecclesie Sancti Hermacore, presentibus D. Nicolao Valerio, Domenico Bonifacio, Nicolao de Portis, Odorrico et Henrico Baldasseris de Civitate, Guidone Ingeri de Civitate Cenetensi, et aliis. Theobaldus filius q. D. Ugonis de Prato civis et fori LXX mare Hermadonis agnit. quod fuit confessus se habuisse et per se nullique heredes suos dedit et solvit ac dedit donavit Johanni q. D. Nicolai de Aquileia presenti et stipulanti, quandam domum sitam in Civitate que fuerunt dicti Theobaldi in Turri palacio cum curia, curia et cum [illegible] eius proprii [illegible] et intra introitum, et in uno modio [illegible] ordeum q. [illegible] de Civitate [illegible] salvo quod de quadam curtivo quod est in quod Nicolaus Gallano et Leonardus duo Donati [illegible] et [illegible] et [illegible] et

et una proje domum Wedrystini de Olej in manu D. Bernardi
Dene Civitatis ad decimas angloram inundat. Dapna Nichum.
Lu. 2 Januarij [illegible] Civitatis Gedanensis. in consessu et vocatione
tote capitulibi congregate in mansione Dicton Johannis de Otta gardi-
tatis Cantoris Notarii Regimenij. nobis presentibus et de mediate.
dicte platee volvendo medium Brisam inter dictum Capitulum prout hactenus
comparuit [illegible] et [illegible] dictus Bernardus. [illegible]
ramento.

1310. 12 Luglio. Ottobono patriarca di Aquileja arcivescovo e Principe [illegible] risposta ai legati dell'imperatore Enrico VII [illegible] e gli obblighi.

In Christi nomine amen. Anno eiusdem millesimo trecentesimo decimo, indictione octava, die quartodecimo intrante Julio. Venerabili patri ac domino, domino Ottobono patriarche Aquilegensi, Gerhardus et Sifridus dei gratia Imperialium et Curiensis Ecclesiarum episcopi, Hugolinus de Vichio miles et Henricus de Rabingo civis de Ast, ambasiatores, nuncii et procuratores serenissimi domini Henrici romanorum regis et imperatoris per Lombardiam, habentes hoc in mandatis ab eodem domino rege, domnatia vestra et requestas [illegible] ut infrascriptas. In primis [illegible] dominus rex et imperator, pro bono et quieta statu totius Italie, ad festum dati Michaelis nunc proxime adventurum erit, sicut decet talem dominum, ex [illegible] parte non tantum ad tardius personaliter constitutus; maior tamen pars gentium suarum ex [illegible] parte montium infra finem mensis augusti. Item requisiverunt ex parte dicti domini imperatoris et mandaverunt quod prefatus dominus patriarcha recipiat dictum dominum regem sive imperatorem ut dominum suum in temporalibus, eique obediat et in [illegible] sicut de iure tenetur, construam faciat, ipsumque adiutet iuxta decentiam regie maiestatis et proprie bonitatis, et quod preparet etiam in suis locis et castellis viatica, sicut decet. Item mandaverunt quod, cum dominus rex sive imperator erit ex ista parte montium, veniat obviam dicto domino regi sive imperatori cum gentibus et armis, iuxta magnificentiam et secundum suam possibilitatem, et quod ab ipso domino rege recipiat regalia. Item requisiverunt ut aperiat viam per Clusam dicti Austrie vel alibi, qui vellent transire ad honorem domini regis. Item mandaverunt, quando erit ex ista parte montium, quod mittat, quod mittat ad eum boni ambasiatores, procuratores et sindici honestos ac sapientes ad audiendum et adimplendum eius in domini monita salutaria et mandata, [illegible] ad ipsum recedere non possit.

Item requisiverunt ab eodem quod preparet se ad faciendum eidem regi et imperatori

servitia generalia vel spetialia, si qua debet. Item inhibuerunt eidem ex parte domini imperatorij, quod ipse dominus patriarcha, vel singulares, vetera pro eo, non faciat guerram, sed habeat treguam firmam ab hinc usque ad festum Omnium Sanctorum proxime venturum sub pena banni imperialis, vel que placuerit prefato domino imperatori; que pena locum habeat in presenti capitulo.

Et predicta omnia idem dominus patriarcha, deliberato consilio cum vasallis, fidelibus et fidelibus etiam ambasiatoribus comunantiarum ecclesie Aquilegensis, et ipse dominus habitarum, et aliorum quos potuit una die media convocare, propter festinationem eorundem nunciorum, qui perveniebant ad ipsum die veneris, decimo dicti mensis julii, post vesperas, fecit eadem de propositionibus supradictis, sequenti die sabbati terminum ad deliberandum, et diem dominicam ad respondendum, ei prefixerunt; qui ea die dominica respondit: quod de prima denunciatione adventus ipsius serenissimi domini imperatoris ad partes Italie, tanquam domini sui temporalis maximam exhortationem letitiam habebat, sperans per virtutem et potentiam ipsius domini a multis oppressionibus, violentijs et iniurijs liberari, que ecclesie Aquilegensi et sibi, hactenus et nunc presentialiter inferuntur a potentibus circumvicinis quamplurimis prefato domino imperatori subiectis. Ad requisitionem factam quod recipiat eum tanquam dominum suum temporalem et cetera respondit: quod omnia et singula que in ipsa requisitione continebantur, libentissime volebat facere, et ei in omnibus et per omnia, tanquam suo domino temporali, intendere et obedire, et etiam alia facere que in ipsa requisitione continentur, iuxta possibilitatem suam. Pro eo vero quod requisiverunt viam aperiri per Clusam domino duci Austrie et aliis ve[n]tibus et cetera: respondit, quod pro securitate subditorum suorum necesse habebat petere, instantibus subditis suis memoratis, quod idonea securitas prestaretur per prefatum dominum ducem Austrie, seu alios quoscumque transeuntes, de non offendendo aliquem, seu damnum inferendo in terra Aquilegensis ecclesie, aut

si dicta securitas non prestaretur, non transirent simul, eodem tempore et
in eadem comitiva per terram predictam nisi cautum equitas armati vel circa, ut
ne caperet timor subditorum Aquilegensis ecclesie, et victualia ipsis transeuntibus
hus comodius possint ministrari: magnificus etiam vir comes Goricie, vassallus
dicti Aquilegensis ecclesie et domini patriarche, et nunc presentialiter capitaneus pro
ipsum dominum patriarcham in terra Forijulii, treugas habet cum
duce Austrie, appinaturas in proximo festo beati Michaelis, quas d
ratorium maiestatem mandave ulterius prorogari. Et generaliter omnia et singula
acceptavit, que in prefatis requisitionibus continentur, tam de m
ntibus, procuratoribus et sindicis solemnibus, si contingeret eum personaliter
accidere non posse ad presentiam prefati domini imperatoris, quam de treugis
endis, et omnibus et singulis aliis in capitulis prefatis expressis, pro
us habundanti, et humiliter ac devote supplicando prefatus dominus patriarcha,
quod in honoribus, gratiis, commodis, seu libertatibus, que sui predecessores ab
alijs imperatoribus consecuti sunt, de iure vel de consuetudine, in adipiscendis
eisdem ipsum dominum patriarcham habere
datum, cum in ipsis iuribus multa sint, que non minus ad honorem imperii
pertinent, quam ipsius domini patriarce. Quam responsionem domini
patriarce dicti ambassatores acceptaverunt, et ratam et gratam habuerunt.
Actum in Castro Utini, super patriarchali palatio, presentibus venerabilibus
viris domino fratre Alberto abbate Summaguensi, domino Manfredo de Mi
rolio canonico Vercellensi, cappellano dicti domini Patriarce et nobilibus viris do
mino Guillelmo de Campo
dicti domini patriarce nepote, domino Johanne Henrico de Domo, domino Federico de Reno
nitibus, domino Guidone de Cagno de Cumis et Carpinano de Savorgnano ac pluribus aliis,

testibus ad hec vocatis et rogatis. In quorum omnium testimonium pre-
fatus dominus patriarcha presens instrumentum per me Petrum notarium
infrascriptum scribi et publicari mandavit, et mi sigilli appensione
munire.

Ego Petrus Severii de Forolivio, imperiali auctoritate iudex ordinarius atque
notarius, et memorati domini patriarce scriba, iis omnibus una cum predictis testi-
bus presens fui, et rogatus de mandato, vidi dominum patriarcham scripsi,
et in hanc publicam formam redegi.
L. S.

Pisis, in tabulario Roncioniano N. 638. — Extra. Registrum Patriarche
Aquileie. — Sigillum deest.

Extat Volume = Acta Henrici VII Romanorum Imperatoris ... a Francisco Bonaino
collecta. Florentiæ, typis Galileianis M. Cellini et Soc. 1877. in 8
pag. 28.

1310. 4—15 Agosto. Relazione in lingua francese fatta dall'Imperatore Enrico VII dei suoi
ambasciatori dal loro viaggio presso i Principi e Comuni d'Italia, partendo
dal Piemonte.

In nomine Domini Jesu Christi amen. S'en sieut la relation que notre sires li roys a
enjoint a l'evesque de Constanche et de Coire et a monsigneur Hugueline dou Vic et
a Henri de Rolveneg citain de Ast. (Commissi?)

Item, venismes a Trist a Otin et là trouvasmes le patriarche; estoit avec lui le conte de Gorce
et e babannique de Sclavonie et armes avec le patriarche, qui molt s'offrent au ser-
se monsigneur; et nous vechut le patriarche aussi honerablement comme nous fussmes
vechus a Verone; et puis nos desjuna por IIII jours; et respondi molt gracieusement
a chascun chapitre que il estoit apareillié d'obedir, de plaire et de servir a tous
les nostres contenus et devans dis chapitres; et outre ce, meitre le roy, l'avoir et
les amis et tout son povoir en la volonté monsigneur.

Extra Opera pag. 35 dall'Arch. Roncioniano N. 624.

1310. 3 augusti. Padua. Il Vescovo di Padova concede al Vescovo di Parenzo di esercitare in Padova e nella giurisdizione giurisdizionale dell'Ordine l'ufficio di Parenzo.

In pal. dalla Ragione notaj della Curia Padovana, [illegible] Vescovo d'Adria

Concessio facta per D. Epūm Paduanum Dño Epō Parentino

Anno 1310, ind. 8, die 3 augusti. In pal. Epūs Paduanus in capella Dñi Epūs presentibus discretis viris DD. Fratre Stephano Priore Monasterij S. Johannis de Viridaria Paduani, Bertrando Dñi Epūs Vicario, Notario pacis filio D. Bonomi de Mantua militis, Petro Casarolo [illegible] de Padua, [illegible] de Lucchis de Florentia et al. Cij.

Venerabilis in Christo Pater D. Pagnus Dei et Apostolice gratia Epūs Paduanus [illegible] Dñi Fratris Dñi [illegible] (ac) ne dem partis Epūs Parentini, eidem personaliter existenti et ibidem presens Padue commoranti, ut cum ipso venire et omni ad eius libitum in Civitate et Diocesi Padue pro tribunali sedere, causas audire, sententias ferre, mandata executioni debita procedere, corrigere, privare, deprivationes confirmare et examinari facere, diffinire, iudicare in hijs Dñum que Clerum suum Parentinum et gregem sibi commissum tangent et spectant [illegible] generaliter in clericis et contra clericos hinc predictis exercere et Dñum spectantia officium.

1310 [illegible]. Nel castello di Mels. T. [illegible] Giovanni di Vicko abitante di Mels

In Nomine Dñi Amen. Anno ab eius [illegible] Millesimo trecentesimo decimo Ind.ca die sexto exeunte Augusto: presentibus Presbitero Bonaventura et Daniele Capellanis Dominorum de Mels, Presbitero Bono qui fuit de Cremona nunc Mels commorante, Presbitero Jacobo de Pers, Dño Domingo de Mels, Hermico filio q.m Dñi Mathiç de Bujas, Hemico Negroni, et Nicolao dicto Della Scalchy filijs olim Dñi Antonij de Cudugnello, Leonardo q.m Dñi Ymonis de Mels Scribay, et alijs.

Magister Joannes Phisicus qui fuit de Veteribio, et nunc morabur Mels sanus mente, licet languens corpore, volens ab intestato decedere sine in hunc modum condidit testamentum. In primis elegit S.tam Sepulturam suam apud Ecclesiam S.ti Andree de Mels, Sacerdotibus eiusdem qui nunc sunt, et pro tempore fuerint pro anime sue remedio dimisit, atque legauit unum mansum positum in Villa de Zonavo, et eius pertinentijs, qui olim vegetabat per Vicchet, et nunc regitur per Martinum ita quod cum redditibus dict. Mansus annuatim perpetuo ipse Sacerdotes faciant anniversarium, scilicet cum quatuor Stariis frumenti, et uno S.to Fabe, et una quarta Milei, que nemi debeant pro emendo condimento dicte Fabe; verumtamen vero censum dicti Mansus habeant perpetuo dicti Sacerdotes pro ipsius anime remedio, et salterio. Item legauit Presbitero Bonaventure presbitero quadraginta denarios, Presbitero Bono presbitero quadraginta denarios, Presbitero Danieli presbitero viginti denarios. Item Ecclesie Sancti Stephani de Mels octo denarios, Ecclesie S.ti Salvatoris decem denarios, Ecclesie S.te Margarite de Olmo octo denarios, Ecclesie Sancti Zenonis de Cusanno octo denarios, Ecclesie S.ti Georgij de Mels octo denarios, Ecclesie S.ti Joannis de S.to Lisio octo denarios. Item legauit Dño Joanni Petri filio q.m Dñi Reginaldi dicti Vrsij de Mels tres marchas denariorum Agnes et cuilibet filie eiusdem Dñi Joannis Petri Tunicam sine vestitum de griza pro vigota Dñe Magdalene uxori sue anima sua tam de bonis, quibuslibet fuit dotata a Patre suo, quam de essentia Liborum Morgingabij, et de viginti solidi grossorum discensuum suorum, et insuper unam excalionem et dimidiam de reddita ad usum Curie de Bonij sui ad vitam sue dumtaxat caste velit permanere, post mortem vero sue [illegible] et dimidiam ad usum Curie Mels pro ipsius Magistri Johannis integre remedio, ut ipsa dicta Dña Magdalena in domo sua cum filio, et filiabus suis voluerit stare. Sit in ipso domo Dñe et Mariana Dorez filij, et filie ipsorum in dote legitima future

constituit, ipsa ut dictum est vitam durante castam, Et ordinauit dari de bonis suis uniuersis filiam suam legitimam Agnetem centum marchas dare denariorum pro dote, seu nomine dotis et eas nichilominus dictis nuptiis preparatas Et ordinauit dari Johanni filio suo naturali eandem libram veterum pannorum, cum quibus debeat manutare, item dimisit eidem filio suo unum suum molendinum situm in pertinenciis de Sonaro, quod tenet Leonardus Ammenthus eius, Et reliquit seu legauit filio suo naturali Brayda[m] sua, que est inter Sonarum et Morsanum, quam tenet Rachel uxor quondam Tighiglomi. Ita quod si dicti eius filij et filie naturales decederent sine heredibus ex se descendentibus, dicta bona debeant reuertere, Et dimisit unum suum mansum situm in Villa de Cuglano, qui regitur per Pittutenam pro suis viola[m] ablatis et per executores huius Testi de Consilio Potestatis Brixiensis presentis cum prouentibus ipsius mansi eidem male ablatis integraliter iuste petentibus satisfacere debeant ac vellit In omnibus uero aliis suis bonis, iuribus, et actionibus suis et instituit Florianum filium suum sibi heredem, et Legatum Executorem filij sui predicti, et filiam, Dominicum Nicolaum filium dicti Dni Buringi, et Dominum Johannem Petri presentes, et administrationem huiusmodi recipientes Tutores constituit, ac suos fideicommissarios, huiusque Testamenti executores. Ipsorum enim Tutorum et fideicommissariorum huiusmodi in exequendo huiusmodi facto, Reuerendum Patrem Dnum Dominum Sancte sedis Aquileiensis Patriarcham seu illum qui pro tempore fuerit, nec non Nobiles viros Dnos Arthicum et Odorlicum de Castello, Ramiscum de Rinaldis omnes filios Dni Federici de Varmo, et Asquinum filium q. Dni Buringi eiusdem Loci Coadiutores fecit, et ut esse velit, eos a dicti Tutoribus inducta rogare comisit. Hoc namque suum esse uoluit ultimum Testamentum, et quod ultimam uoluntatem q. si sine Testamenti valere non potest valeat saltem sine Codicillorum, seu alio quouis iure, quo valere possit melius, et firmius.

Actum Brixie in Castro in Domo Dni Johannis Petri presbi.

Ego Nicolaus de Brixia Sacri Palatij Notarius hijs omnibus interfui et rogatus scripsi.

S:N:

A.D. 1300. ind. VIII, die [illegible] intrante septembri, in Ec. Cathedrali de Arano
comuni, presentibus DD. Presbyteris Bonachino, Glyzolo q.D. Mauri
[illegible], Guinardo de Mu[illegible]gnano, Gaudo de Fagedj etalij.

D. Obbonellus archidiaconus Canaviensis fecit et constituit
procuratores Uuscelonem et Bilonem vicarios de Ariano et presbi-
terum Dominicum vicarium in Maniacho, [illegible] vicedominos, et quemlibet eorum in so-
lidum suos certos nuncios et vicarios in spiritualibus et temporalibus
citra tamen [illegible] in plebibus Valcriani, Micani, Tramontis, Arbe,
Ariani, Vigonarie Portispaonis, Curiesaonis, Zagule, Castaldoni
cum [illegible] predicti archipresbyteratus S. Michaelis usque ad tres annos
immediate sequentes in quibus [illegible] temporibus [illegible]
et [illegible] que erunt ejus [illegible] aliquo impedimento subtrahi
denominatur [illegible] et quod decernant per censuram ecclesiasticam
cum [illegible] [illegible] observari. Dicto tamen procuratorio
nomine [illegible] quibus questiones non valeant determinare
[illegible] venerabili Patri D.G. Carnotensi Episcopo vel Officiali
S. Archidiaconi consilio et consensu, promittens mihi ut stipulanti
et [illegible] [illegible] interesse habenti, firmum et ratum habere et tenere
[illegible] quod per ipsos Vicarios vel eorum aliquem in predictis et circa predicta
factum fuerit vel gestum.

Anno MCCCX, VIIII indictione die Sabati XXVII Octobris
Nupta Palla [illegible] Paduani, presentibus [illegible] viro D. Guillelmo
Apostolici Ecclesie Decano, D. Stephanello de Cha Nani de Vanciis
Cantello filio q. D. Ugerii de Concoricio Mediolanensis
Religiosus providus vir Dominus Frater Johannes Prior Monasterii
S. Johannis de Vinidaria Paduani, Vicarius Rev. di in Chri Pt
Patris D. Pagani Dei et Apostolica gratia Episcopi Paduani
Franciscum notarium de Ulmo procuratorem et nuncium [illegible]
D. Antonii de Castello Plebani de Cerchinitz, ad infrascripta
specialiter constitutum, prout patet publico instrumento
confectorum Gabrielis de Ulmo notarii a me notario infrascripto
viso et lecto, procuratorio nomine ipsius D. Antonii et in ejus
loco, [illegible] sententia lata [illegible] per ipsum
D. Antonium per eundem D. Vicarium relatum ejus collegam occa
sione cuiusdam summe pecunie quam idem D. Antonius dicto
viro D. Conrado de Concorigio Archidiacono Vicentino dare debebat
[illegible] ipsi eidem Ulmo procuratorio nomine ipsius D. Conradi
eidem Dño Antonio accommodatum, prestita dicto Dño Vicario
fide legitima de dicta pecunie solutione ab ipso Francisco
per instrumentum publicum confectum manu [illegible] Dni

Bachine Capotii vicinia mea, unfortunato notario, absolutionem [illegible] Vitam Franciscum procuratorem nomine Dñi Arturii sacramento de parendo mandatis Ecclesie, ipsius Dñi Episcopi et eius Vicarij, cum nomine juramenti [illegible]

Die XXVII Septembris magnus Episcopus D. Richardus Radinus, presentibus Leonijo filio Quondam de Plebe Saci et Lantello q. D. Uguccionis de Comicio. Religiosus vir D. Vicarius antedictus prefatum Franciscum procuratorem ut supra ab excommunicationis sententia, in qua [illegible] D. Arturius incurrerat non soluendo [illegible] Dñi Petri Vasij infra tempus sibi datum per eum assumptum [illegible] recta tenebatur pro [illegible] emptij a eo prout in carta facta per Liazarium notarium plenius continetur, facta sibi fide plenaria de satisfactione facta per cartam ipsam per ipsum et eiusdem nomine ipsius D. Arturii et in eius personam absolvit [illegible]. (Vac.).—

150

1311. 4 Febbrajo. Castello vecchio di Flagogna. Divisione del piano del detto castello vecchio tra i Signori di Flagogna.

46

In Christi nomine amen. Anno domini M CCC XI. ind. IX. die IV intrante mense Februarii presentibus dominis d. Adalgretto plebano de Forgaria, d. Simone filio q. d. Meynardi de Flagonea, d. Nonticredo filio eiusdem d. Meynardi, magistro Conrado notatore de Flagonea omnes vre Notario et aliis.

D. Leonardus pro se suisque heredibus filius q. d. Henrici de Flagonea et d. Angnetus filius q. d. Vargendi de eodem loco, fecerunt inter se et concordes fuerunt et fecerunt hinc unus alteri finem et quietationem de partibus que sunt facte inter se de plano de castro vetero dividendum dictum planum inter se et se promiserunt unus alteri non contravenire litem vel questionem sub pena CC librarum parvulorum, non contravenire pro tempore nullo ut erpet immelio= ratum minus V solidis parvulorum nec contra facere, venire sub dicta pena, ut dicte partes stent permanent et qualibet parte velit contravenire offert eidem de dicta parte adalia parte et partes plenum robur teneant permanent in hiis. in latem. Pars d. Leonardi est ipsa versus meridiem et salvo collum contra hunc ortum usque viam publicam etc; pars filii d. Vargendi est ad meridiem et salvo collum versus ortum que non est divisum, quod de iure teneatur cum suis fratribus. Signum in castro vetero de Flagonea.

Tradita dal Not. pre Giacomo di S. Margarita. Arch. not. Udine. La prima parte di questa è abbreviatura di altro ignorante notajo ignoto.

1311. 14 Feb. Gemona. Divieto patriarcale di cantar messa a Venzone —

A D. MCCC XI. ind. IX. die XIV intrantis Februarii, presentibus Antonio Furlini, Johanne q. Marini de Stanlis, Cuchino, Hendrieto calligario et aliis. Presbiter Almachius et presbiter Gabriel presecpenunt presbitero Hendree de Venzono ex parte reverendi patris d. Ottoboni Patriarche Aquileiensis d. Gilidoni plebani Ecclesie s. Marie de Glemona quod non contradicti ab officio non audeant presbiteri de Venzono cantare missam in Venzono. Actum Glemone ante domum q. Stephani Vipidi.

Rodulfus rc, loco et testibus predictis. Presbiter Hendreas de Venzono appellavit de predicta comissione

Not. Francesco Sibelli di Gemona. Arch. Not. Udine.

1311, 14 febbrajo. Genova. Intendetto ai preti di Venzone di cantar messa in Venzone.

141.
58

(Francesco Sibelli notajo di Genova. Arch. Not. Udine)

In D. MCCCXI, ind. IX, die XIV intrantis februarii, presentibus ... Dionisio Fantini, Johanne q. Marini de Stanlis, Chuchino, Alexandrino calligario et alij.

Presbiter Almachinus et presbiter Gabriel precesserunt presbiterum Andream de Venzono ex parte Reverendi Patris Domini etc. et D. Guidonis Plebani Ecclesie S. Marie de Glemona quod sint intendicti ab officio etc. ... audeant pr. Utinum de Venzono cantare missam in Venzono.

Actum Glemone ante domum q. Stephani Vitichi.

Eodem die, loco et testibus predictis, presbiter Andreas de Venzono appellavit de predicta commissione etc. —

1311. 17 Febbraio. Treviso. Enrico conte di Gorizia [cancellato] e Federico di Porcia della giurisdizione della città di San Foca.

In nomine domini amen. Anno eiusdem domini M ccc xi. ind. IX. die xii exeunte Octobri. In Civitate Tarvisii ante domum in qua morantur Guido Tegacy de Florentia, presentibus magnifico viro d. Ricardo de Camino Capitaneo Tarvisii, d. Varnerio canonico Ceneteusi et d. Odorico fratribus de Cucanea, d. Fulcherio de Columpperch, d. Giraldo dicto Reulo de Ollistagno, d. Fulcherio de Senopechia militibus infrascriptis d. Henrici Comitis, domini Gherardo de domino Damudello de Conegliano, Matheo de Ragonea et Henrico de Orzano notariis prefatis d. Comitis testibus ad hec.

Magnificus et potens vir d. Henricus Comes Goritie et Tyrolis ac Capitaneus generalis totius Forijulii pro pretio et foro mille ducentarum librarum veronensium parvulorum, quod totum fuit confessus et confessus habuisse et integre recepisse a d. Manfredo de Porcilijs, renuncians exceptioni etc per se suosque heredes et nunc dedit vendidit ac iure recti et legali feudi investivit prefato d. Manfredo ementi et recipienti pro se et fratribus suis d. Federico et Gabriele ac eorum heredibus aut cui ius suum dare voluerint, Advocatiam et dominationem cum gastaldia Ville Sancti Focati, posite in diocesi Concordiensi, cum omnibus redditibus et honorantijs ad dictam Advocatiam, dominationem et gastaldiam quoquo modo spectantibus et pertinentibus atque cum omni iure et actione, usu, requisitione, servitute,

Da notizia inedita di Cividale. Archivio Civ. Udine.

omnia, hereditates, commodo et utilitate ad dictam Edvocatiam, dominationem et garitum quoquo modo spectantibus et pertinentibus, de iure vel de facto, ad habendum, tenendum, possidendum, dandum, donandum, locandum, vendendum, alienandum, permutandum et quidquid etc. iure dicte venditionis, in omnibus semper salvo etc. Constituens te predictus venditor etc. procuratorem etc. Mobsenna etc.

Augustus de Fagedis imperialis auctoritate Notarius hanc etc.

1311. 6 Marzo. Cividale. Inventario della Chiesa di S. Giovanni in Sinedrio di Cividale.

M CCC XI. Indictione nona. die sexta intrante Martio, in Civitate Austri. in Tesaurancia sancti Johannis de Sinedrio, presentibus d. Odorlico plebano sancti Johannis de Caporsis et Jacobo q. d Mapreti de Budrio de rotaccando dicte te stibus et aliis.

Hoc est Inventarium factum a d. Johanne Pertholdo mansionario Ecclesie Civi. tatensis et Sacerdote et plebano dicte Ecclesie de Synodrio, de bonis eiusdem. Inprimis quidem dixit se invenisse in dicto bonis Coloopertoria altaricum vigintiocto. Item duo gradualia notata in cartis edinis unum par inusata, alterum vetustum. item duos misales unum novum alterum quidem antiquum, item duo psalteria. unum evangeliarium cum epistolis. quendam Librum coopertum corio rubeo notatum musicha et unum Kalendarium cum anniversariis. item manuale unum et unam purpuram de cheperidan corpora defunctorum. item unum cervichal. item unum manutergium de rete portabile supra corpus Christi. item unam cuppam eneam deauratam de supra qua servatur Corpus domini nostri Jesu Christi et unum velo de sheta. item quinque paramenta ad officium sacerdotale quorum unum est cum planeta purpurea. secundum de Berchano nigro. tarcium cum stellis de auripello quartum cum planeta de bercanno albo. quintum vero et ultimum de bercano cum formelis aviarum. item duos archibanchos. item cortinam Ecclesie. item cros calices quorum unus est argentus super deauratus et alii vero duo sunt de stagno. item novem manutergia. item unum caldarutium et unam lithernam. item unum superpellitium. item duos pallos unum totum ferreum, alterum vero cum manubrio de ligno. item unam crucem de ere desuper deauratam cum crucifixo de argento. Factum est.

Da un rotolo ignoto di Cividale. Bibl. Civ. Udine.

1411, 6 Marzo (Cividale). Inventario [illegible] della
Chiesa di S. Giovanni di Sinodochio in Cividale.

MCCCXI, ind IX die VI intrante Martio in Civitate Austrie
in Thesauraria Sancti Johannis de Sinodochio, presentibus D. Odorlicho
plebano S. Johannis de Cazarsis et Jacobo q. D. Roppretti de Budrio
notario de Civitate et alijs.

Hic est carta Inventarium factum a D. Johanne Rotoldo mansionario
Ecclesie Civitatensis et sacerdote et plebano Dicte Ecclesie de Sinodochio
de bonis eiusdem. In primis quidem dicit se invenisse in dictis bonis
Choristoria utarium XXVIII: item duo Graduala notata in cartis edinis unum
per musichaam, alterum vero per ysam. item duos Missales unum novum
alterum antiquum: item duo psalteria: unum Equangelistarium (Cr)
cum Ys. Holef. quendam librum coopertum corio rubeo notatum musicha
et unum Kalendarium cum anniversarijs: item messale unum et unam pur-
puram ad choperienda corpora defunctorum: item unum corporal: item
unum manutergium de rete portabile supra Corpus Christi et unam
cuppam unam deauratam desuper qua levatur corpus Domini nostri
Jesu Christi et unum velo de chot. item quinque preparamenta
per ut mentia ad officium sacerdotale, quorum primum est cum planeta
purpurea; secundum de bercanno nigro: tercium cum pallij de auripello:
quartum cum planeta de bercanno albo. quintum vero et ultimum de
bercano cum formulis aureum: item duos archibanchos: item cortinam Eccles.
antedicte: item tres calices quorum unus est argenteus super deauratus, alii
vero duo sunt de stagno: item novem manutergia: item unum calderutium
et unam linthernam: item unum tapezillitium: item duas pallas unam
tortam forcam, alteram vero cum manubrio de ligno: item unam crucem de ore
desuper deauratam cum crucifixu de argento. ——

Da Notajo ignoto di Cividale, orig. nella Bibl. Civ. di Udine.

1311. 15 April. Civitate. Santagn arbitrium nelle d. Alberga tra il Conte Adolfretto di Cucagna ed il fu d. Enrico di Budrio per l'eredità dei fratelli Nicolò e Domenico di Budrio vicè pel capitolo della Cattedrale.

In nomine domini amen. Anno ejusdem millesimo trecentesimo undecimo, indictione nona. die quintodecimo intrante Aprili. In Civitate Austrie in domo Communis presentibus domino magistro Waltero de Civitate canonico aquilegense, Thomasio de Cucanea, Carpinamico de Savorgnano, Bartholomeo Sarente, Guidutio de Manzano, Paulo q. d. Bojani, Guillelmo nepote m.i Walteri, Corrado de Civitate, Raynerio de Venzono, m.o Conrado et Paulino notario de Utino et aliis.

Domini Bernardus decanus Civitatensis et Gligorius q. d. Henrici Tosotti de Civitate arbitri arbitratores et amicabiles compositores una cum d. Ulderico de Budrio canonico Civitatensi, licet duo eorum habeant auctoritatem diffiniendi in lite et questione que vertebatur et erat inter d. Adalgrettum de Cucanea ex parte una et dominos Nicolaum, Rayzonem, Odoricum et Simonem fratres filios q. d. Henrici de Budrio ex altera occasione bonorum quondam d. Nicolai de Budrio ex q. d. Dominici filii sui. prout in compromisso in eos facto per Johannem filium dicti d. Adalgretti nomine ac vice ipsius d. Adalgretti et postea ratificato et approbato per ipsum d. Adalgrettum ex parte una et dictos fratres de Budrio ex altera scripto manu mei Antonii notarii infrascripti plenius continetur; ipsis dominis Adalgretto, Nicolao Rayzone et Odorico presentibus, non tamen consentientibus dictis dominis de Budrio sed citatis specialiter dicto d. Rayzone pro se et procuratorio nomine pro dictis fratribus suis ex parte dictorum dominorum

Bernardi et Glizoi arbitrorum ad diffinitivam sententiam audiendam
ac non citato et convocato dicto d. Hermanno ad proferendum sen-
tentiam cum eisdem prout per mag. Conradum notarium de Ultino
nuncium ad hoc deputatum recepto prius ab eo de veritate dicenda
corporali iuramento plene relatum fuit, eidem talem interesse in
predicta sententiam seu arbitrium proferrent ipsi duo unanimi-
ter sub hac forma:

In nomine patris et filii et spiritus sancti amen. Nos Bernardus de cam-
vitatensis et Glizoius q. d. Henrici Tosetti de Civitate una cum d. Herman-
no de Budrio canonico Civitatensi qui cognitioni infrascripte que-
stionis et consilio nobis dato intervenit nobiscum et per nos fuit requi-
situs et simul nobiscum esset ad sententiam huiusmodi proferendam
licet nobis dubium emanaret auctoritate diffiniendi arbitri arbitrato-
res et amicabiles compositores litis et questionis que vertebatur et erat
inter d. Melgrettum de Cicanea ex parte una et dominos Nicolaum
Rapsonem, Odoricum et Simonem fratres de Budrio ex altera occa-
sione bonorum q. d. Nicolai de Budrio et q. d. Dominici filii eiusdem
q. d. Nicolai de Budrio. Auditis et diligenter examinatis allegationibus
et iuribus utriusque partis, habitoque consilio sapientum, sen-
tentiando et arbitrando pronunciamus, volumus, ordinamus et diffinimus
quod dictus d. Melgrettus habere debeat et habeat totam partem
Castri de Budrio que fuit q. d. Dominici supradicti cum suis pertinen-
ciis tam in vineis, domunculis, campis, pratis, advocatia, masnata

quam omnes manus, possessiones et iura que dicte d. Adalgrethe sive
Henrichus de Hungaro nomine ipsius d. Adelgrethe tenita q. d. dominus
supradictus, prout continetur publicis instrumentis. Et quod dicti
domini Nicolaus et fratres de Budrio si quam tenutam dictorum
bonorum in se habent aut aliquid detinent de predictis, dimittant a=
bsolute ipsi d. Adelgretto pacifice possidendi per ipsum Adelgrettum
nec eum supra ipsis bonis vel tenuta predicta aggravent vel molestent.
Proferens sententiando et arbitrando pronunciamus et precipimus
quod idem d. Adalgretta ipsa bona restituat seu restendat Katerine
filie q. dicti d. Dominici de Budrio vel eius tutoribus aut heredibus ipsius
pupille si per eam vel pro ea sibi dabitur tanta pecunie quantitas
quanta ipse d. Adalgretta iuraverit se dedisse seu quanta eum dare
contigerit prodictis et veris domine Nicolette uxoris d. Dominici
supradicti et quanta expenderit seu expendit occasione dictorum bonorum
et hoc restituere a festo S. Georgii proximum ad tres annos iuxta=
dicta sequenta teneatur, ipso tamen d. Adalgretto interim in se et
ad suam utilitatem habente usufructum dictorum bonorum donec
sibi data fuerit pecunia supradicta. Sed transacto dicto termino
eidem d. Adalgretto libere remaneant ipsa bona si ipse ad ipsum
terminum non fuerit si data pecunia supradicta. Hanc autem senten=
tiam seu arbitrium sententiando et arbitrando proferimus a dicto

partibus attendi et inviolabiliter observari in opere in compromisso
in nostro facto contenta perfulcienda secundum ipsius compromissi tenorem
reservantes nichilominus nobis auctoritatem interpretandi et declarandi si in predictis aliquod dubium vel ambiguum apparuerit.

Et ego Antonius Civitatensis imperiali auctoritate notarius predictis interfui et rogatus scripsi.

Dall'org. pers. nell'Archivio Atti civili - Maggio in Mariano

1311. 28. Aprile Gemona (Il Comune di Gemona vende carnesche e pesci corrosule et pesquum)

A. D. MCCCXI. ind. IX die III exeuntis Aprilis, presentibus Wargendo Milla Johanne Jota, Ottolino dicto Puttis de Pontis testibus et aliis Dominus Lach et Dominicus dicti Missini tanquam sindici et procuratores ad vendendum carnesculas (sic) et pesces Comunis Glemone prope ea vice dicti Comunis Glemone per tantum profrata ut Antonius Furlini emit suam partem carnis; de quibus contenti. dederunt vendiderunt ad proprium Dominico dicto Puttis sindicatu carnesculas que site sunt in Pedroni prope terram Cumpini Aydeani usque ad palu dum et ad pratum Martini Bocapeloje, etc ut designate fuerunt ad habendum etc hac traditione at promisit vice Comunis Glemone manutenere cum obligatione bonorum Comunis Glemone, pena etc.

Notajo Francesco Rubeli di Gemona. Arch. Not. Udine

Nb. Carnesculae voce incognita, forse riguarda qualche sopravesto o pelliccia di pesci.

1111, 29 aprile. Siena. Rinunzia di feudo colla fine della vita

54

Bartholomeus notarius de Senarega. Anno Dñi MCCCXL, ind. IX, die penultimo exeuntis [illegible] Heinrici notarii de Civitate, Bernardo Capitis, Johanne Cinquagni de Senarega ac alijs. Hermanus dictus Manus de Senarega, ad se [illegible] ut cum fundus patet in Bigarello [illegible] Senarege recepisse unum pectum situm in Arbenca in Bigarello quod [illegible] per Ugolinum [illegible] in bat ramatrin [illegible] XL [illegible] rij. [illegible] Pungerinj ute recepit ute dabesj dicitj non [illegible] volebat eos.

Actum Senarege in pura fori in platea.

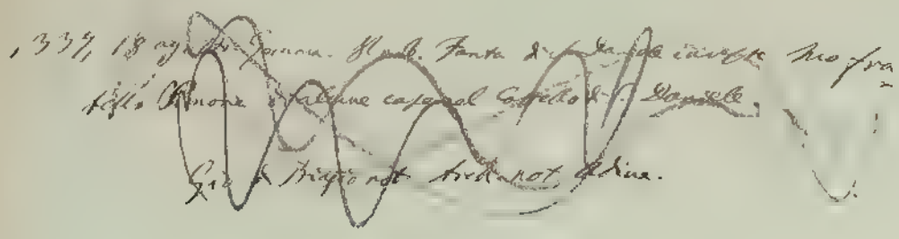

III

Pabb.° del Dottorato Faggi
Proprietà Candotti-Giando = Del Bello
Udine 8.p Sett.e 1878

1311=25. Maggio – Genova.

Convenzione tra Federico di Pamperek
e Ricardo di Pieba Pelosa.

M.CCCXI. Die septimo exeuntis Maji. Presentibus Johanne
filio q.m Martini Ingerini, Johanne filio q.m Joachini Nola-
rii, Blasio filio q.m Johannis, Boni Notarii, Nicolao filio q.m
Ingerii Notarii, Arrigo filio q.m Petri Mallisconis, Stephano
filio q.m Oberti de Corte testibus de Ianuensa, et alijs.
Cum D. Federicus de Pamperga se obligasset de Decentijs mar-
chi Januensium Ingilegerium erga D. Guicardum de Pelle-
Pieba de non introducendo, dando, obligando seu modo aliquo ob-
noxiando aliquos eorundem de Minilliano tam Venetis Januensibus
quam alios de Capite Pisis aut alijs subjectis hominibus de
Venetijs vel quibuscunque alijs quibus modisibus dictum cas-
trum possunt de predictis hominibus de Venetijs, aut
de Janua pro vel alijs subjectis hominibus de Venetijs dolo alio
quo ingenio, sive causa usque ad sex annos proximos venturos
vel, et de non faciendo contra ipsum D. Guicardum aut com-
munes servitores pro eo quod ipse D. Guicardus habuit et
tenuit ipsum Castrum Minilliani hucusque et pro hijs
omnia pactum habitum inter eos promisit eidem D. Guicar-
do prestare idoneam cautionem. Et cum fidejussore pro
veritate hujusmodi idem D. Federicus comme de habere non

promet ipse eidem Ducentij Marchisij adjungere centum que sunt in summa ducentis pro eisdem trecentij Marchij obligauit eidem D. Guicardo Domum suam cum turri et alijs Domibus et bonis eidem D. Federico pertinentibus tam in castro de Gleuona quam in Gleuona et ejus pertinentijs promet ipse D. Federicus eidem cessisse debere. D. Mathias de Gleuona frater dicti D. Federici precibus ipsius fratris se constituens principalem debitorem promisit Guidoni filio D. Stephani de Zillaco stipulanti recipienti vice et loco dicti D. Guicardi de Domum suam cum turri et bonis predictis eidem D. Guicardo non molestare auctorizare et disbrigare in ratione regere ad dictum terminum regere quo ipse D. Federicus esse diguerit obligatus sub pena duplj sortis quinque solidij venetorum parvorum stipulatione premissa; promque soluta vel non, predicta obtinere firmum robur, et inviolabiliter observentur cum obligatione omnium suorum bonorum presentium et futurorum.

Actum Gleuone, in Domo Communis in Portij A.C.M.C.

(Peregrino Not.)

1511. 6 Luglio. Mons.r D. Patriarca Ottoboni crea suo Vicedomino, Fra Alberto Abbate di Sumaggiore.

Nos Ottobonus Dei gratia Sancte sedis Apostolicæ Patriarcha Venetiarum fore volumus
universis et singulis Instrumentum publicum inspecturis quod religiosum et providum
virum fratrem Albertum Abbatem Monasterii Sumaggiorensis dilectum Capellanum
nostrum et familiarem nostrum de cuius discretione plenam in Domino fiduciam
obtinemus nostrum et Ecclesiæ Aquilegensis fecimus et constituimus tenore præ-
sentium Officialem, vicarium, procuratorem, gerentem vices Vicedominum
et generalem negotiorum gestorem vices nostras et ipsius Ecclesiæ Aquilegensis
tam spiritualibus et temporalibus plenarie committentes eidem ac dantes ple-
nam et liberam potestatem, plenum et speciale mandatum iurisdictio-
nem ordinariam et metropolitanam in tota Diocesi et provincia nostra
libere exercendi. Causas quaslibet tam principales quam appellationum
ad civis audientiam delatarum per se vel per alium seu alios audiendi et
mediante iustitia . . . . . seu postulationes quaslibet tam Episcopatuum
quam quarumlibet aliarum dignitatum confirmandi et admittendi. Beneficia
quelibet ad collationem nostram pertentia quocumque iure ordinario vel etiam
devoluto personis idoneis conferendi, visitandi, corrigendi et reformandi,
unienda et dismembranda et dismembrata. consignationes Episcoporum, Benedictiones
Abbatum et Abbatissarum, ordinationes clericorum, dedicationes et reconci-
liationes Ecclesiarum et omnia et singula que sunt Episcopalis ordinis
cum vel quibus et quando sibi videbitur expedire de suffraganeis nostris
et aliis vicinis Episcopis committendi. Pro causis nostris et Aquilegensis
Ecclesiæ agendi et defendendi in quocumque Iudicio et foro, et omnia
et singula exercendi que causarum merita exigunt et requirunt a principio

usque ad finem. Predicta et eorum singula dicti fuerit eorum vel plurium
eorum et plurium procuratorum nostro nomine constituendi et constituti, eorum
cardi et alium vel alios substituendi: Gastaldias et officia quecumque
affictus redditus et proventus nobis spectantes locandi, petendi exigendi rec
piendi finem remissionem et pactum faciendi de amplius non petendo de
omnibus et singulis que nomine nostro receperit et generaliter omnia
et singula faciendi et exercendi que quilibet officialis, vicarius, vicedo
minus, procurator, yconomus, negotiorum gestor facere potest eorum
s mandatum exigat speciale. Ratum et firmum perpetuo habituri
quicquid per eum dictum factum et gestum fuerit seu per quemcunque eum com
dixit vel mandaverit in omnibus premissis et singulis premissorum. In cu
rei testimonium presentem paginam scribi per Nicolaneum nostrum notarium
ex protocollum et sigilli nostri munimine roborari mandavimus. Actum et
datum in Castro Ultini supra patriarchali palatio, presentibus Domino Al
fredo de Nivolis canonico Vercellense. Caregnanno de Castro Ultini. Gregorio Ca
ldivane Ultin: Federico Ubaldi: Speranzio et Dantolino fratribus. Ma
gistris Odorno et Francischo notariis de Ultino. Zenenano de Placentia. H
brigeto de Vandolis de Bononia notario D. Patriarche et aliis. Die sexto intrante
Julio sub anno Nativitatis Domini Millesimo trecentesimo undecimo. nona
Indictionis.

Ego Nicolaneus Dni Magistri Nicolai Clarelli de Theniis imperiali auctoritate notarius
et patriarchalis curie diligenter scripsi predictis instrumento et de mandato dicti D.
Patriarche ac rogatus hec scripsi.

Da carp. dell'anno 1312 a Gennajo.

Da pag. nell'Archivio Patriarcale, Busta II 16.

1312 15 Giugno Cividale

1311. 18 Luglio. Gemona. D. Federico di Prampergo fa compito inventario delle rendite del Galaetto (della Chiesa).

A.d. MCCC XI ind. IX. die XV exeunte Julio presentibus Domenico Adal = glorio, preposito Hospitalis Collium de Gemona, Leonardo filio Dompetri Cadech de Petrea Stephano q. Pieti de Portis etc.

D. Federicus de Prampergh fuit contentus et confessus in se habuisse et recepisse a d. Odorlico filio q. Sutili de Sclusa, omnes rationes tam de galaeto quam de quibuscumque ut eidem haberet potestatem et tam cum carta quam sine stare ad diem presentem et facit finem rationum ipsarum cum pactum de ulteriori non petendo etc. in pena dupli etc.

Actum Gemone in domo dicti Odorlici, presbiteri.

Not. Francesco Bellis di Gemona. Arch. Not. Udine.

1312 15 Giugno. Cividale.

1311, 29 ottobre. Genova. Patti con un servitore (manderius), per lavorare una braida in Genova.

A. D. M.ccc.xi. ind. ix. die lx. exeunte (?) octubre, presentibus Juliano de Varis, Wecelando filio [illegible] de Glemona et aliis.

Johannes dictus Gessus de Glemona promisit et pactum fecit Bernardo de Portis de Glemona ibi presenti presentialiter et pactum non [illegible] stare in eadem Bernardo tamquam manuale et bono servitore et [illegible] laborare in braida quam [illegible] Bernardus habet [illegible] ma et stare secum, ire vadire extra terram Glemone et [illegible] cum curru quam cum [illegible] eidem ad laborandum in braida et obediens esse utique bona fide sicut bono [illegible] et [illegible] bona sua a die confessa hinc futura usque ad proximum festum [illegible] privati et bona que [illegible] in [illegible] braida [illegible] et lucrata facta per ipsum cum curru et sua persona de [illegible] [illegible] bonus manuale, promittens dicto Bernardo dare ipsi Johanni ibidem in presenti ad voluntatem ipsius Johannis medias marchas denariorum aquileiensium, tres quartas sigille, tres quartas [illegible] quas [illegible] panis, XII [illegible] antes mittere et [illegible] in proximo carnisprivio promisit dare ipsi Johanni centum denarios aquileienses in pena medie marche etc.

[illegible] ipsius Bernardi et [illegible] et secum habere ad laborandum [illegible] et [illegible] et [illegible] promittentes ex pacto unus alteri dicta pacta observare in pena dicta etc.

Actum Glemone ante domum [illegible].

Not. Giovanni di Joachino di Gemona. Arch. Not. Udine.

Ed
Mus

1312 15 Giugno Civitella

1311, 13 novembre. Genova. M. Ven.le Simone di Pinzano Rettore delle Chiese di Arcangelo nomina il suo Vicario nelle Chiese di S. Giustina e S. Luciano di Arcangelo suo stipendio

Francesco Sibelli Not. Arch. Not. adhuc

Anno D. MCCCXI, ind. IX, die XIII intrante Novembris, pretendentibus Lançelotto de Sclavo, Nicolao filio Petri fabri, Flaminiano collegarii

Venerabilis vir D. Simon plebanus de Pinzano et canonicus S. Petri de Carnea et Rector Ecclesiarum de Arcangelo per se suosque successores dedit et investivit presbitero Jacomino filio q. Odorisii de Domaglo de Civitella in perpetuum officium Vicarie et curas animarum Ecclesiarum S. Justine de Arcangelo et S. Luciani in omnibus sibi pertinentibus etc, ad habendum etc sine contradictione etc salvo tamen omni iure etc solvendo annuatim in nativitate Domini tres libras denariorum Senen. D. simoni etc, qui D. Simon per se etc promisit firmam etc cum obligatione etc.

Actum Glemone ante domum Petri fabri.

1312 15 Giugno. Cividale

62

1312 15 Giugno. Cividale

6

1311, 22 novembre Genova. Nicola figlio del Sign. Federico di Pramperch approva la vendita fatta da suo padre e dalla madre sua del Castello di Genova al Comune di Genova.

63

Francesco Vitelli Notaio di Genova, Archivio Vitelli

A D. MCCCXI, ind. IX, die nono exeunte novembre, presentibus Domino Matthia de Clemona, Hermanno notario, Spinello de Sancollo, Jacomino de Lecho, Tramontano, Antonio Gambirino de Venecijs, Lappo de Florentia, Nicolao Salimbotis, Cursio Azolani et aliis, Marcho filio q. Johannis de Fresis, Piutto filio q. Blanchi de Buia, Amigoto filio Couli de Mayas, Jacobo filio q. Vidoni de Golza de Carnea.

Cum D. Federicus de Pramperch et Domina Vierosa eius uxor precio trecentarum marcharum denariorum aquilegensium de quibus ipsi tenti fuerunt in se integre recepisse et si plus valeret etc. vendidisse et vendidit in perpetuum iure luminarie etc. Jacobo dicto Chuca Massario Comunis Clemone recipienti vice dicti Comunis in perpetuum Castrum suum in predicto cum omnibus iuribus etc. et promisit tenere et manutenere etc., pactum fidei predicta D. Federici per se etc. affirmavit dictam vendicionem factam et promisit in solidum manutenere cum obligatione etc. sub pena dupli etc.

Actum Clemone in foro sub Fraxario.

1312, 15 Giugno. Civitella.

1311. 22 Novembre. A Genova in piazza sotto il Fossario.
D. Nicolò di Prampero conferma la vendita fatto dai suoi genitori della parte del Castello in cui dimorano al Comune di Genova per 300 marche d'argento.

A. D. MCCCXI. ind. IX. die IX exeunte [illegible], [illegible]

[illegible] de Glemona, Hermanno notario Spinello de Zanello, [illegible], Nicolao de Lech, Tramontano, Antonio, Gambirino de Venetiis, Lappo de Florentia, Nicolao Salimbetis, Cursio Ugoleani et aliis. Marcho filio q. Joannis de Frosis, Pinato filio q. Blanchi de Buris, Amisito filio Coculi de Maios, Jacobo filio q. Vidoni de Gorga [illegible]. Cum d. Federicus de Prampero et domina Vienes eius uxor vendidissent [illegible] integre recepisse et plus valeret etc. vendidissent in perpetuum [illegible] nuncio etc. Jacobo dicto Cuch massario Comunis Glemone recipienti nomine dicti Comunis in perpetuum castrum suum in quo morantur cum omnibus iuribus etc. et promisissent manutenere etc. Nicolaus filius predicti d. Federici pro se etc. affirmavit dictam vendicionem factam et [illegible] in solidum manutenere cum obligatione omnium [illegible] bonorum etc. sub pena dupli etc.
Actum Glemone in foro pub fossario.
Notajo Francesco Tibellio Gemona. Arch. Not. Udine.

1312, 15 Giugno Candela.

1311. 26 Novembre. Gemona. Patti di vendita del castello di Gemona fatti dal Comune al nob. Federico di Prampero, e sua moglie Vicenza nel loro [illegible] Paolo.

[illegible] MCCCXI. in. [illegible] vicesimo [illegible] presentibus Valerio de Lefach de Canale [illegible] Vi-
colao fratre Fortunatjs, Jacobo Feraza et aliis
Cum d. Federicus de Prampersch pro se et gremio trecentarum marcharum den de quibus [illegible]
contenty recepisse et se pro valeret et cum consensu domine Vicensie eius uxoris et Paulus
[illegible] Tomasius de Mutta
filius Nre sedisset et vendidisset in perpetuum iure aquilegensis census seu luminarie, Jacobo
dicto Sicha massario Comunis Glemone recipienti nomine dicti Comunis Glemone et eius suc-
cessoribus dicti heredibus dicti Comunis in perpetuum Castrum suum cum turre et cum
circo et cum omnibus iuribus pertinentibus dicto Castro, ad habendum etc sub conditione ut
solvendo annuatim luminarie ecclesie sancte Marie de Glemona unam libram olei in nativi-
tate Domini pro dicto Castro, promisisset in solidum dicti d. Federicus et domina Vi-
cecia ac Paulus eius filius per se etc dicto Jacobo massario Comunis Glemone et eorum heredibus
in perpetuum manutenere in ratione etc, et publico instrumento confecto manu mei Notarii
[illegible] tibi pro [illegible] subarno domini MCCCXI ind. IX die XI intrantis Novembris ut in ipso instrumento
plenius continetur Magrecius de Venetiis habitator Glemone et Cunjinus Agoleani tam
quam homines affirmati et electi pro Comuni ut continetur manu mei Notarii subs-
cripti anno etc. promisserunt de voluntate d. Hermanni Capitanei et Jacobi massarii ac totius
consilii maioris etc ut pactum fecerunt domino Federico de Prampersch sibi etc, quod si d. Fede-
ricus et sui heredes dabunt et solvent Camere Comunis Glemone vel massario qui fuerit
pro tempore illo centum et quinquaginta marchas denariorum aquilegensium hinc ad festum sancti
Martini quod per totam diem quam ipsi restituere facient sibi dictum Castrum cum omni
iure etc. facient cancellare et restituere cartas venditionis totaliter factas per me
Notarium etc tali pacto et condicione quod Comune Glemone teneatur habere dictum Castrum

cum turre sine ad dictum terminum in sua utili possessione et ten..ra. et quod si ipse
d. Federicus dare voluerit dicto C L marchas Comuni Glemone antea dictum terminum
quod ipsi teneantur recipere dictos denarios et nichilominus quod ipse d. Federicus non
possit vendere seu obligare dictum Castrum persone .... domino Patriarche .. Gale
die Aquilegensis vel Ecclesie Aquilegensi aut Comuni Glemone et si procederet quod termino
eluppo d. Federicus de Prampero non det Comuni Glemone dictas C L marchas denar.
vicenum aquilegensium, quod ipsi possint accipere in usuris vel alio modo pro duobus denariis
denariis qualibet marcha per ebdomada et nichilominus omni consilio undique sapientum
teneatur, dictum instrumentum aptare cum valore et fortitudine dicti Comunis et ipsius
d. Federici, conservando pacta et hoc alter alteri parti promiserunt habere firmum
ata in pena dupli mine quinque solidi et tanto tempore quanto servabit dictus d. Fede-
ricus dicta C L marchas denar. aquil. ultra festum sancti Martini teneatur et debeat
dare pro Comuni Glemone et ipsi Comuni duos denarios aquilegensis pro qualibet marcha
predictarum C L marcharum pro qualibet septimana si aliquo tempore voluerit expugnare
hiis pactis superius scriptis

Ubaldo Francisco Sidelli di Genova. Arch. Not.o Adria.

1312, 15 Giugno Cividale

1311.

21 Decembre. Udine

Nob. vir Federicus de Prampero vicedominus Castri de Mimiliano
universa ad Comitatum pertinentia - Potestas del Utanio pro Comite.
- Promiss. (Cart.)

Millesimo trecentesimo undecimo (Cart.)

A. D. ~~MCCCXII~~ Indictione, nona, die undecimo exeunte Decembr, presentibus venerabi
viris fratre Alberto Sanctegundis monasterii abbate reverendo patrono d. Alberto
decretor. I. Udin, Egidio Porta Vic. nris, Johanne Bonne. monasterii. a Porta, et Ri
Ubaldo nris dd. Gastaldionibus
Gastaldione Utini ... fratribus de predicto loco et
Conventu fratribus de Utino militibus, Federico de Pray, Henrico notario,
et Guardo de Cergnano et aliis ad hoc vocatis.

Nob. vir Federicus de Prambergh filius q. d. Henrici ... de Mimiliano
pro se suisque heredibus de una manu et tenuta dedit atque iure recto
et legali vendidit Petro et Egnat. fratribus ... Magnifico
D. Henrico Comite et Tertio Comiti pro se suisque heredibus et cui vel quibus
dare voluerit stantis et recipientis Castrum de Mimiliano cum omnibus et sin-
gulis ipsi Castro de iure spectantibus et pertinentibus et hec precio et pro
manibus denarios expul. nomine, quod totum predictus d. Comes confessus habuisse
ac esse habitum (Cart.). Renuncians etc. quod non habuit d. Fed.
dicti et non recepti precii tempore
huius contractus et omni legum et ... regule, ad habendum etc. sine contradi-
cione dicti d. Federici etc. possidendum cui ac dedit investiendi. Dando ei li-
centiam intrandi et retinendi tenutam dicti Castri sua propria auctoritate
et cum dictum Castrum semini fore dictum emptionis hanc datione et venditionem
factam. Et si valeret plus forsan predicto quod plus esset eidem donavit et dedit
nomine dicti ... huius dicti ... pro ... quingentis libris denariorum
predictam et omnia et singula dicta d. Federicus pro se suisque heredibus dicto
d. Comiti pro se suisque heredibus stipulanti firma habere et tenere et non
contrafacere neque aliquem de ... sub pena dupli dicti Castri et pro tempore plus
valentis nomine pene solvendi quam pena soluta vel non etc. Promittit insuper restituere
dictum Castrum et ius eius in manibus d. Patriarche quandocunque vice fuerit nec
dicto de tenendum fuerit requisitus. Actum Utini in Burgo inferiori in domo Comunis de
Villatta in Camera in qua morabatur d. Comes. Et cum omni melioris etc.

Item eisdem die loco et tempore D. Frater Albertus Vicarius predictus dixit quod in quantum Vicarius d. Petrinde vendicionem non confirmabat predictam et quod pro ipsis pensis aliquod deperire posset non valeat dominus Petrinde et sic ulterius cesset etc.

Item eisdem ut supra die anno predicto dominus Petrinde predictus et de voluntate predicta dictum ipsum Fratrem Albertum Vicarium predictum absolvit ab hinc ad ejusdem diem proximum venturum presentibus dicto Comite dicto Lucentio multis aliis.

Item eisdem die loco et tempore D. Frater Albertus Vicarius predictus dixit et recognovit quod habet in villa de Pontisario quoddam hereditagium quod tenet ad firmam de D. Petrinde predicto et de voluntate predicta dictum ipsum Fratrem Albertum Vicarium predictum absolvit ab hinc ad ejusdem diem proximum venturum presentibus dicto Comite dicto Lucentio multis aliis.

Item eisdem die loco et tempore D. Frater Albertus Vicarius predictus dixit et recognovit quod habet in villa de Pontisario quoddam hereditagium quod tenet ad firmam de D. Petrinde predicto et de voluntate predicta dictum ipsum Fratrem Albertum Vicarium predictum absolvit ab hinc ad ejusdem diem proximum venturum presentibus dicto Comite dicto Lucentio multis aliis.

Item eisdem die loco et tempore D. Frater Albertus Vicarius predictus dixit et recognovit quod habet in villa de Pontisario quoddam hereditagium quod tenet ad firmam de D. Petrinde predicto et de voluntate predicta dictum ipsum Fratrem Albertum Vicarium predictum absolvit ab hinc ad ejusdem diem proximum venturum presentibus dicto Comite dicto Lucentio multis aliis.

Item eisdem die loco et tempore D. Frater Albertus Vicarius predictus dixit et recognovit quod habet in villa de Pontisario quoddam hereditagium quod tenet ad firmam de D. Petrinde predicto et de voluntate predicta dictum ipsum Fratrem Albertum Vicarium predictum absolvit ab hinc ad ejusdem diem proximum venturum presentibus dicto Comite dicto Lucentio multis aliis.

1312. 15 Giugno Cividale.

1312. 22 Marzo. Cormons. Il conte di Gorizia Enrico affitta la Mota della Chiesa.

Confirmatio Mote de Cormon

A. D. mill. trecentesimo duodecimo, ind. XI. die X exeunte Marcio, [illegible] ... d. Tristeno capellano, Girardo de Fiscianis [illegible] ... d. Odorico de Cergneu [illegible] Aquil. Patr. ... Peregrino de Saliano militi, Fulcherio de [illegible] Thomado de Cividat. Odorico Frederico dicto Wardis et Dinthegino de Utino et aliis ... d. Gasparo Schumpenzij [illegible] dni Patr. predicti [illegible] ... dno Magn. viro d. Henrico Comitj Gorizie Terre Fori Sutlii Capitaneo ... [illegible] de mota Clausa Egardo de Cergneu et Raymundo de Utino, et de ... [illegible] (XX) dictum placitum contineri, de certa scientia nec per errorem ... [illegible] ... Item eodem anno die XI exeunte Octobri. [illegible] Nicolaus filius d. Frederici de Prandeck et Ingiramus ... Francisco de Tricano capellano d. Raynaldo militi de Caporiacho [illegible] d. Petrizke. d. ... de Lonch, Nicolaus filius d. Frederici de Prandeck et Ingiramus notarius de Cividat etalij.

1312. 6 Ottobre. Udine. Il nob. cav. Federico di Prampero raffegna nelle mani del patriarca d'Aquileja il castello di Mortegliano e pertinenze che viene al momento dato in feudo ad Enrico conte di Gorizia dal patriarca. Nozze

Dal manoscritto orig. della Biblioteca Joppi di Udine
Cod. 1301. Bibl. Laurenziana Firenze, MS. Orsini Vol. I. (Comunicata da Ildefonso)
Sac. 15 a 6 Settembre 1869

1312.

1312. 20 October

1312, 15 Giugno Civitate.

1311, 26 novembre. Genova. Atto, [illegible] di Genova, con
[illegible] di Pietro de [illegible] per [illegible]
[illegible].

Francesco e Obietto canonici di Genova fratres Hospitalis Sancte Marie.

Anno Domini [illegible], die veneris, [illegible] die veneris undecimo Novembris
[illegible] de Genua, Matteo [illegible], [illegible], Iohannes
Oddi, [illegible] Fontana, Alexander de Sancto Georgio, Augustus de [illegible], [illegible]
[illegible], Iohannes de Ubaldis, Simon [illegible], Dominicus
filius, dicti [illegible] testibus ad hoc vocatis et aliis.
[illegible] de Pramparo [illegible] [illegible] [illegible]
Dominus [illegible] ibique fuit contentus, acceptus etc. et diligenter [illegible]
contenta Domina Ugetta olim uxor et [illegible] filii dicti Dalfini, [illegible]
in [illegible] [illegible] [illegible] [illegible] Iacobo dicto [illegible]
Martini [illegible] Genue [illegible] etc. Dominus [illegible]
cum [illegible] et cum [illegible] et cum omnibus [illegible] [illegible]
castro ad habendum etc. sine contradictione etc. [illegible] [illegible]
nario S. Ecclesie Sancte Marie de Genua unam [illegible] [illegible]
Dominis pro dicto castro et pertinentiis [illegible]
Vienza ac Vindansaing [illegible] pro [illegible] dicto Iacobo Maffario Comunis Genue
et eorum heredibus in perpetuum manutenere [illegible] et [illegible]
manibus confecto manu mei Notarii [illegible] A.D. MCCC XI, ind. IX, die XI intrante
novembris ut in ipso instrumento plenius continetur, Iosephus Cavitelli, Magnerius
de Cavitellis Ecclesie Genue et Cristinus Ugolenus [illegible] [illegible]
et [illegible] pro Comune et contractus manu mei Notarii hab eodem anno etc. [illegible]
de [illegible] D. Hermanni Capitanei et Iacobi Maffarii de [illegible] Consulis Ianue
etc. et pactum fecerunt D. Federicus de Pramparo dicto etc. quod D. Fede-
ricus et sui heredes habeant et teneant Comune Genue vel Maffario
qui fuerit pro tempore ipso centum et quinquaginta marchas den. Ianuinorum

Eo
dat

hinc ad festum Sancti Martini proxime per totum diem, quod ipsi
restituere faciant dicto Castrum cum omnibus ejus pertinentiis
cancellare et in totum irritum vendicionem totaliter factam per me
Notarium de tali pacto et conventione quod Comune Glemone teneat
et habeat Castrum cum turre hinc ad dictum terminum
in ejus utili possessione et tenuta et quod ipse D. Federicus
dare voluerit dicto Ch marchas Comuni Glemone extra dictum ter-
minum, quod ipsi teneantur recipere dictos denarios et nichilominus
quod ipse D. Federicus non possit vendere seu obligare dictum Castrum
alicui persone nisi domino Patriarche, Pulcre ipsum ipsis et Co-
muni Glemone et si procederet quod termino elapso D. Federicus de
Prampero non daret Comuni Glemone dictas Ch marchas den. aquil.,
quod ipse teneatur recipere in usuris vel alio modo pro duobus denariis
qualibet marcha pro ebdomada et nichilominus cum consilio undique
sapientum teneatur dictum instrumentum agitare cum valore et for-
titudine dicti Comunis et ipsius D. Federici, conservando pacta et hoc
alterius partis promittunt habere firmum etc sub pena dupli mino
quinque solidi etc et tanto tempore quanto tenebit dictus D. Federicus
eas dictas Ch marchas den. aquil. ultra festum Sancti Martini tene-
tur et debeat solvere pro Comuni Glemone et ipsi Comuni dicti denarii
aquilegenses pro qualibet marcha predictarum Ch marcharum pro
qualibet septimana si aliquo tempore voluerit ipsi Comuni dicti denarii

Superius scripti.
Actum Glemone in stua Comunis Comunis.
Eodem die loco et testibus supradictis. D. Hermanus Capitaneus, Jacobus Cucha Nasterius
Comunis Glemone ac totum Consilium Ad hoc personaliter accedentes Joseph Civitatis Aquileie
de Venetis et Curie ejusdem Judex ad promissionem, pacta superius adampnum relevare
cum obligatione omnium suorum bonorum.
Eodem die, loco et testibus. Idictis Jacobus Nasterius Comunis Glemone pro meliori
habito in se respectivie dicti Comunis promisit dare et solvere D. Federico de Prampero
libras etc. quinquaginta marchas den. aquil. hinc ad carnisprivium proximum etc in pena
XX soldorum grossorum et omnium dampnorum etc credendo etc cum obligatione etc, pre
bona etc obligans etc.

1312, 15 Giugno. Civitella.
Divisione del castello
di Villalta e d'altri
beni tra i figli di Ubertino
Latini di Caporiacco

64

5. N.

Ed
Inst

1312 [illegible] d. d'Istro con testamento rinunzia

1312, 1° Giugno. Civitale. Sentenza arbitraria nella differenza per il castello di Villalta tra i Signori di Villalta e quelli di Caporiacco.

In nomine domini amen. Anno eiusdem millesimo trecentesimo duodecimo, indictione decima, die quintadecima intrante Junio, in Civitate Austrie super domo Comunis, presentibus dominis Offalcho de Sacileto, Fulchero de Savorgnano, Mathia de Muratis, Paulo q. d. Boiani de Civitate, Stephano de Utino, Wilrico q. Martini Zanole de Civitate et aliis.

Nobilis vir d. Sbrigalla de Purcillis arbiter arbitrator et amicabilis compositor litis et questionis que vertebatur et erat inter dominos Federicum et Joannem de Villalta ex una parte et d. Artuicum de Caporiacho licet absentem et d. Ludoycum de Caporiacho presentem parte et d. Randulphino fratre suo licet absente, promisit et facere sub pena compromissi sive sententiam facere consentire ac contentum esse ex altera, talem inter eos in scriptis sententiam seu arbitramentum protulit in hunc modum:

In nomine patris filii et spiritus sancti amen. Ego Sbrigalla de Porcillis arbiter arbitrator et amicabilis compositor litis et questionis que vertebatur et erat inter dominos Federicum et Joannem de Villalta ex parte una et dominos Artuicum, Ludoycum et Randulphinum fratres de Caporiacho filios q. d. Detalmi de Villalta ex altera, visis auditis intellectis et diligenter examinatis allegationibus et iuribus utriusque partis, habitoque consilio sapientum, pro bono pacis et concordie inter dictas partes, arbitrando pronuntio, diffinio, ordino, declaro et mando quod omnis querela et dampna hinc inde usque ad diem presentem inter eos iniurie, offense et discordie habite usque ad diem presentem sint et esse debeant cassa,

vanas et nullius valoris ita quod una pars ab altera nichil petere
valeat de eisdem. Salvis hiis que in presenti sententia continentur
ad quod vera pax et firma concordia inter eos perpetuo fit et
firmiter perseveret, de qua pax observanda saltem usque ad quinque
annos proxime venturos unaquaque pars infra quindecim dies
proxime venturos faciat in manibus mei vel alterius loco mei idoneam cautionem
seu securitatem sub pena quingentorum marcharum denariorum aquilegensis
monete pro qualibet parte, cuius medietas per partem non observantem nichi
vel cui menus ius dedero et alia medietas parti observanti penitus per-
solvatur et ea sluta vel non presens sententia in omnibus et per
omnia stabilem obtineat firmitatem. Transactis vero dictis quinque
annis huiusmodi securitas ad alios quinque annos sequentes
renovetur si fuerit oportunum.

Item sententiando et arbitrando pronuntio, diffinio et ordino quod dicti
domini de Cavoriacho habeant partem suam castri seu burgi de Villalta
et eum muris et lapidibus que nunc sunt super ipsa parte eorum
et illam possint rehedificare, cooperiri et ea uti ut sua, salvo
quod dicti d. Federicus de Villalta hinc ad festum sancti Michaelis
proxime venturi accipiat seu accipi faciat edificia grauandam domorum
quas fecerat super eorum territorio in burgo de Villalta.

Item sententiando et arbitrando precipio quod Bucatius servitor d. Joannis
de Villalta nec impediat nec molestet bona de Martignacho que dicebantur
ei esse donata per dominos Glizoium et Meynardum Borat... fratres

1214 ... de ... a. D. de Sindico con ... rinuncia

de Civitate, sed ipsam donationem restituat d. Ghigio et Meynardo predictis.

Item de uno manso sito in Voiarolo de Recto Cornu et de quinquaginta duobus denariis in redditibus ad usum curie, quos heredes q. Federici domini Aretusii de Villalta ut dicebatur habere debebant ab heredibus Grandi de Villalta et de aliis de quibus eorum nomina inter se aliquid haberent dicere sed dicti Durinus de Nely inter eos dictas differiat questiones bene quidem, sin autem illas usque ad festum sancti Michaelis proxime venturi longando et breviando meo arbitrio diffiniendo retento pretio sive bonis et iuribus domine Bone uxoris q. Meynardi de Lucanico et quorumcumque Ulricinus de Aurpech ut dicitur certa bona ipsius Meynardi et de certis bonis que Federicus q. d. Aretusii dicti in Lucanico et de uno viridario et pertinentiis campis in Villalta quos d. Ludovicus dicebat pertinere et non dedisse domino Comiti Goritie et supra uno boscarolio sito in Martignacho quod fuerat Antonii Flordibelle et medio manso in Martignacho ejusdem fuerat Leonardi olim Flordibelle quantum ad heredes d. Detalini tangit et de sexaginta quatuor libris venetorum Grossorum grossis et dicebatur Carbutius et Vidragus petunt a Guelmo fratre suo, rec non supra fossato in burgo Villalte quod dicti domini de Cavorincho dicebant factum fuisse supra eorum territorio. Et insuper si in predictis vel aliquo predictorum aliquod dubium et scrupulum appareret, reservo michi auctoritatem et potestatem diffiniendi,

determinandi, interpretandi et declarandi super et pluribus prout michi videbitur expedire usque ad festum Sancti Michaelis proxime venturi longando et breviando terminum ad meam voluntatem hanc autem sententiam seu arbitrium sententiando et arbitrando precipio a dictis partibus attendi et inviolabiliter observari sub pena in compromisso a me facto contenta persolvenda secundum ipsius compromissi tenorem, qua sententia lata propter domini Federici, Joannis et Ludovici pro se et d. Randulfino fratre suo acceptaverunt et promiserunt inviolabiliter observare.

Da copia autentica del notajo Francesco Liprando d'Udine degli atti di Antonio notajo di Cividale — Vol. I MS. Bini. Arch. Capit. di Udine

1312 [illegible]

[illegible]

[illegible]

[illegible]

Anno [illegible] Domini M°CCC°XII°, die octavadecima januarii, in Curia Bucke ante Ecclesiam S. Johannis Baptiste, [illegible] Wydorlico Longo, [illegible] Henrici Sapiente de Bucke, Bernardo de Lamispring [illegible].

Cum [illegible] Henricus Semigrossi [illegible] Patricius in judicio exhibuisset Henrici [illegible] quasdam [illegible] quasdam [illegible] Henrici [illegible] Bucke quatenus [illegible] et [illegible] Henrici [illegible] feudum [illegible] et eum faceret investiri [illegible] dicti Conradi predicti dicens quod bene debebat [illegible] dicti Henrici in manus D. Patricii [illegible] et in manus D. Henrici [illegible] dicti Conradi [illegible] et [illegible] et cum [illegible] ibidem non erat in terra dicti [illegible] ipse D. Henricus erat loco sui quod bene [illegible] et dicti Conradi [illegible] grave. Quibus peractis [illegible] Henricus Schulg [illegible] et [illegible] dicti D. Henrici et dictum Schulg facere investiri [illegible] dicti feudi infra unum mensem et sub pena dicti [illegible] dicti Conradi.

1316 [illegible]

1312 [illegible] d. Nob. d'Isola con strumento vinunzia

1312, 12 maggio. Genova. [illegible] Signori di Parmigiano e [illegible]
[illegible] galeotto a Siria delle vene della Chiesa
per un anno.

12

Ho visto lo strumento di Genova fatto dal Notaio

[illegible] D. MCCC XII, ind. X, die XII intrante madio, presentibus Domino Fratre
[illegible] prove hospitalis collium Genove, D. Fulcherio de Vendolono, Bartolo
[illegible]ri de Genova, Balduino filio q. D. Adelardi de Tricasino, Petro D. Oddo Ba-
[illegible]lla de Genova, Vocando dicto Mugchitta de Sumatrio et alijs.
[illegible] Dominus Ludovicus de Grimaldis et Franciscus ac Henricus fratres filii
q. Nathie de Genova per se et heredes eorum et precio XL marcharum
[illegible] rorum aquilegensis monete definito, soluto et accepto, cratione
remine [illegible]averunt et vendiderunt Sigardo Radiuschi de Vergono pre-
senti [illegible] et [illegible]mando nepote q. D. Milani de Paona, [illegible]ntibus
et galagtum et [illegible] vicinum a Clusa expertanum et solvendum a
die proximo postea ordian ad unum annum completum venturum, c
cum omni iure et actione, reali et personali, utili et directa dicte
[illegible]tasio, galagio et iuri vicinum pertinen[illegible]; ad iaciendum, exi-
gendum, [illegible]endum et omnem eorum utilitatem faciendam hinc
ad terminum predictum sine contradictione predictorum et, hoc
pacto apposito inter ipsas partes, quod a ponte Grangeratum aut
[illegible] fluerentur pertinentes Clusa infra dictum terminum, quod
predicti venditores teneantur ad aptare facere ponte ad eorum expensas,
[illegible] quod predicti Sigardus et Raymundus placeat dare debeant que
a dicto ponte pertinebunt, promittentes quoque dicti venditores in solidum

prote et heredes eorum predicto Nigando nec ipsi aut
Nigmundo, nec heredibus eorum predictam Datam, nec dictionem
et municionem hinc ad Terminum predictum de impedire
cione firmam et ratam habere, tenere et dictum pontagium
galagium et iura ipsum ipsa quilibet persona Egidium
respondere et manutenere in racione ipsi, et ad dictum Terminum sub
pena duplicium et solidi dictorum omnium etc. pena soluta etc.
Actum Glemone in porticu sub domo Comunis.

1312 [illegible] d. Dell. d'Inviso con testamento rinunzia

Notajo Domenico
di Civitate
Arch. Not. Sulmona
1312, 21 maggio in Sole

Petri Cramarij

Anno Domini 1312. Indictione X Die [illegible] mensis Iudio
in Civitate. Quesivi ante stationem Zerolini stationarij de
Civitate. Presentibus presentio Zeroli, Cozello stationario, Cerdone
tabernario, Antonio dicto Canagla, Jacobo qm Scafoloti Cerdonis de
Civitate: Constitutis in judicio Petro Cramario de Tarsento com=
morante Civitatis ex parte una, et Bochasio Calisfice de Civita=
te ex altera, coram Domdusio vice advocati Zerolini de
Civitate; dictus Petrus dicens, peto Domine Advocate quod
Bochasius qui ost hic ser michi Sexaginta novem denarios et
quod michi tenetur. Cui predicto Bochasio respondente ego
non nego quod ego bene debeo sibi dare dictos denarios, sed peto in=
duciis quam citius potero inveniam, et dabo vobis vestros dena=
rios; ad que dictus Petrus replicavit dicens, ego nolo sibi dare
aliquas inducias sed peto Domine Advocate quod procedatis
secundum quod jus postulat. Super quibus petentes dicto Advo=
cato a suis judicibus quid juris esset. Sententiatum fuit per
dictos judices, quod cum ipse conteritabatur sibi dictos denarios
ut ipse deberet prestare securitatem dicto Petro de suis denariis
usque ad certum terminum, qui Bochasius non poterit ibidem
in presenti securitatem prestare. Tunc Dominus Advocatus
cum suis judicibus de voluntate ambarum partium laudavit,
et dixit Bochasio tu jurabis ad Sancta Dei Evangelia dare
dictos denarios Petro in terminis quibus nos ponemus, modo pre=
cipio ego tibi quod tu des XXIII denarios usque ad festum
Sancti Quirini de Junio proximo venturo, et XXIII usque ad
festum Sancte Margarete proxime venturum, et XXIII
usque ad festum Assumptionis Sancte Marie de Augusto pro=
xime etc. Et si non solveris dictos denarios in terminis qui=
bus ponemus, pro quolibet autem termino sit tibi interi=
tum terminum pro predicto Petro. ——

Interquietum

1312, 13 januar. Genova. D. Maria filia d. Somecolle de mag
tradit vendono la loro parte del Castello di Somecolle
[illegible] d. Hugonis pure di Somecolle

[illegible]

In d. MCCC XII, ind. X, die XV intrante mense [illegible] Stabilis
de Bracelis, nicolao filio Petri fabri, Ladi pro, Bolzarone filio filii [illegible]
by de Gl [illegible]

D. Maria filia q. D. Rambaldi de Somicollo per se et heredes suos
et precio centum librarum veronensium parvulorum districto, tradidit et
accepto proprium iure proprio, feudum iure feudi, casalium iure casali, in
perpetuum dedit, vendidit, incessit etc et donavit Spinello et Ubi-
gino de Somecollo et heredibus ipsorum etc omnia bona et iura sua que
habebat etc in Castro de Somicollo et in Bugarcis, platis, pascuis et in
aliis rationibus suis omnibus sibi expectantibus et pertinentibus de Somecollo
etc, cum omni iure etc ad habendum, possidendum etc, et mittendi etc.
mandans etc ne pro ea duplicate cum obligatione etc. Nuncius Libano
[illegible] etc
Actum Glenone ante domum Petri fabri.

Die XV eiusdem intrante, presentibus Petro fabro, Rogerio filio q. Dietrici decani,
Eliziano, Bolgaro de Glenona et aliis. Maria, eius filia q. Rubaldi de Som-
collo pro se et heredes suos confirmavit predictis Spinello et Ubigino vendi-
tionem factam per D. Manassem fratrem suum de bonis de Somicollo ut
continetur in publico instrumento manu mei notarii confecto etc, cum omni
iure etc ad habendum et promittendi etc et laudavit etc, renuncians etc

Actum Glenone ante domum Michaelis Eclavi. –

Qo
Jmk

1316 [illegible] a. D. d. Statuto con [illegible]

[illegible] Statuto del capitolo [illegible]

[illegible]

[illegible] (fol. [illegible]).

A.° 1316, ind. XI, die x. intrante januario in Capitulo
Capitulo maiori [illegible], presente d.no M.° Nicolao
de, [illegible] Canonicis [illegible] de Parte et aliis canonicis dicti
Capitulo [illegible] Dd. Bernardo Decano, Capitulo Vicil. Cant
[illegible] hoc modo [illegible] capitulariter, [illegible] per eos communiter
et concorditer ad factum et actum deliberacione predicta diligenti
pro evidenti utilitate et urgenti necessitate eiusdem Ecclesie inspecta
et inquisita, [illegible] pretitio predictorum firmatum quod nulli eam recepto
penam nec quos deinceps recipi contingerit de Canonicus eiusdem Ecclesie
vocem habeat in Capitulo nec ad ipsius admittatur tractatus nec
percipere seu habere debeat quicquam de annuis [illegible] nec de loro
reditus nec aliquibus cotidianis distributionibus quocunque modo, nomine
[illegible] nec aliquid habere in signum tenute seu possessionis
Prebende usque ad tempus quo dicti de prebenda sibi provisum
fuerit in Ecclesia memorata et a tempore dicte provisionis ad tantum
anni quo ei de Prebenda huiusmodi facta fuerit provisio ante
dicta =

1216 [illegible] Dott. d'Udine con sottomandato rinunzia

2

2

Dagli atti di Antonio Nottajo di Cividale,
Arch. Not. Udine.

In nomine Domini Amen. Nonagesimo nono centesimo
tricesimo octavo, ind. XI, die XIII exeunte Januario. In civitate in
domo de Portis, presentibus Nicolao de Budrio, Lodoyco de Legio
Viadaco. Ugolelli de Gallano et alijs. Bartholomeus
Cuiletto de Tergetto presentavit se coram D. Jacobo
de Oleis Castaldione Civitatis de mandato Domini Manueli
Ramfi militis de Tergetto qui ut dicitur habet arbitrium
de confirendo, renovando et destituendo confinatores de tergetto
et de mandato Dominorum Judicum de Tergetto, offerens se paratum
dicte obedire mandatis.

1314 [illegible] Bulla d'Avviso con [illegible] rinuncia

3

[illegible]

[illegible]

[illegible]

Qo
Inst

1313 a Cascade de Luna a Dde d'Isabe con testamento rinunzia

2

1313, 3 febbrajo. Genova. Matilde vedova d. D. Matteo di Gemona, affitta per sei anni la decima di Pontetta.

Bonifacio Cumbo notajo di Genova Arch. Not. Mediae.

A. D. M.CCC.XIII, ind. XI, die tercio intrante februario, presentibus Candido de Turricio in Selusa habitante, Hendricuscio dicto Dominico de Selusa, Stephano filio q. Ma....., Bodiaco teutunicho commorante Gemone et aliis testibus.

Gemona Mactil relicta Domini Matthie de Gemona per se suosque heredes et precio VIIII marcharum solidorum definito etc nomine locationis etc Pasino dicto Feno de Turricio nunc in Selusa commorante et Dominico Warchagino de Selusa totam decimam de Poytalba tam de vivo quam de mortuo hinc ad sex annos proxime completos ad habendum etc, promittentes manutenere etc et non contrafacere nec fieri per alios nunc vel aliis quomodolibet, pena dupli nunc vel aliis quomodolibet, pena dupli nunc vel aliis quomodolibet, pena dupli

1314 [illegible] a D. Dell. d'Isolo con strumento rinunzia.

1313, 9 febbrajo. Nel borgo del Castello di Brazza, inferiore.

Pat. Dottolina Donella di Brazza inf. ed Enrico Oli
q. D. Ruinero di Paulo di Ghisona.

Francesco vicelicut. Rect. Nob. Istine.

A. D. 1313, ind. xi, die viii intrante februarii, presentibus /
Federico et Fluito de Pinzano, D [illegible] et W [illegible] de
Brazano, D. Obrico et Nicolao fratribus filiis olim D. Hermanni de
Legio, D. Augustino de Mels, D. Appino de Coloreto, D. Wargendo
de Mels, Hermanno notario Ghisone, Joseph Civioli, D. Henrico Domini Leonardi,
Wercillo de Braza, Nicolao Salamonis, Guarnaco de Florentia, Nicolao Civioli et aliis
Johanney filio olim D. Federici de Brazano inferiori pro se et nomine
dicti promisit dare et solvere soror sue Domine Donelle et Henrico
Oler de Ghisona ingalibus et eorum heredibus trecentum libras vero-
nensium et centum libras veronensium parvulorum grossorum parvi valoris
bati auffalti cum vaco, perpetuo dictis denariis annuatim
centum libras veronensium postquam canonicum fuerunt
dicti ingales usque ad satisfactionem (hoc) petitione tali pacto etc, quod si dicta
D Donella decederet sine comuni herede etc ante ipsum Henricum, quod
ipse Henricus teneatur habere etc quadraginta libras veronensium de bo-
nis dicte uxoris sue et residuum veniat debeat proximioribus ipsius et si
dictus Henricus decederet sine comuni herede ante ipsam D. Donellam
uxorem suam, quod ipsa habere debeat de bonis dicti Henrici trecentas
libras veronensium et sua racione integra, promisit stantes obligavit. bona
habere firmum etc cum obligatione etc. fideiussores pro ante
dicto D. Johanney in rata extiterunt D. Federicus et Fluitus de
Pinzano, D. [illegible], D. Obrichus et Nicolaus filii olim D.
Hermanni de Legio [illegible]; pro parte Henrici Oler fideiussores pro
rata extiterunt D. Augustinus de Mels, Appinus de Coloreto, Wargendus de
Mels, Hermannus notarius de Ghisona, Joseph Civioli et Nicolaus Domini Bilardo
de Austate Austrie qui promiserunt cum obligatione etc.

Actum in burgo Castri de Braza inferiori in una taza.

1314 [illegible] d'Istro con [illegible]

1313, 14 febbraio. Genova. Pagamento di cens aggravante la Casa del Comune di Genova situata in Portis.

Francesco Sibelli not. Arch. Not. Udine.

A. D. MCCC XIII, ind. XI, die XIV intrantis februarii, presentibus Domino Federico de Prangerch, Henrico Domini Leonardi, Jacopo Cinelli, Nicolao eius fratre, Bernardo Cassese, Hendrea dicto Savio et Lappo de Amydeis de Florentia et aliis pluribus.

Franciscus Nazarius Comunis Ianue de voluntate Consilii Minoris pro certis clapsis Domus Comunis que fuit olim Fugini, promisit dare etc. D. Hermanno Capitaneo ibidem etc. [illegible] et dividam ut XV denarios hinc ad festum S. Johannis de Junio proxime etc. pro media marcha denariorum etc. et cum obligatione bonorum dicti Comunis etc.

Actum Ianue in Portis in Domo Comunis.

1313 [illegible] d'Udine con testamento [illegible]

1313, 15 febbrajo, Genova. Spinella od Altegrina di Somcotto permettono che loro madre possa disporre di tre monete di denari per l'anima e 'l corpo.

Vetrajo Francesco Sibelli di Genova. Arch. Not. Udine

Anno 1313, ind. XI, die XIV exeunte januario, presentibus Balesino Cicala, Waltero Valutio, Pelegrino eius filio, D. Sando de Regento de Tergesto, Stephano Valchon, Simotto Pertholdi et aliis.

D. Spinellus de Somcotto ha[bitator] Genove et D. Altegrina eius frater promiserunt in manu D. Engelpreti Ingebani de Forcharia ut pientis vice Domine Ygre matris eorum quod ipsa D. Ygra possit legare bonis de Avasinis indicare ete treys marchas denariorum pro anima et corpore ete et promiserunt habere firmum ete cum obligatione ete.

Actum Genove ante domum Lani Cicale

1316 [illegible] de Dalle di Savino con testamento rinuncia

Deo

1313 die 18 februarij. Genoua. Pactum dotis facte per Adelicie q. D. Rainerij de Stalliis de Genoua cum d. Henrico de Zelgacho.

Francisco Sibelli nelli Arch. Not. Ulpiano

In D. MCCCXIII, ind. XI, die XVIII exeuntis februarii, presentibus D. Artichino de Prangerch, D. Federico olim D. .. de Mel canonico S. Petri de Carnea, D. Augustino de Mel, D. Aquino de Coloreto, D. Matheuspio fratre eius, D. Radulfo de Chevraco, D. Hermanno Capitaneo Ylemone, Joseppho Ciriuli, D. Matthia de Luingi habitatore Ianue, Nicolao Ciriuli et Bernardo eius fratre et aliis.

Henricus Olei ab Nicolay eius frater filii olim D. Rainerii de Stalley Ylemone' pro se et promiserunt et debuerunt Dominam Agliz Moroream suam cum Domino Henrico de Zelgacho juxta ... cum quadraginta marchis den. aquil. cum quibus ipsa fuit dotata cum ipso olim marito suo filio Walteri Valetti et cum omnibus iuribus et ... de morgengabio, dimidietate quam de aliis racionibus ut haberet petere in d. quondam Walterum et ad habendum et ita tamen quod si dicta D. Aglis decederet sine communi herede ante dictum D. Henricum quod absit, quod dictus D. Henricus habere teneatur de bonis dicte Domine Aglis centum libras parvorum ianuinorum, residuum revertatur debeat proximioribus suis et si dictus D. Henricus decederet ante D. Aglis sine communi herede, quod ipsa teneatur habere de bonis dicti D. Henrici centum et quinquaginta libras parvorum et sua racione integra. Pro parte d. Henrici fideiussores extiterunt pro rata D. Artichus de Prangerch, D. Matthias de Luingi, D. Radulfus de Crvacho, Domini Aquinus et Matthias fratres de Colore to et D. Federicus canonicus S. Petri qui promiserunt cum obligatione etc. dictum Ylemone in curia olim Nerbegni ... Jacobi Ferage.

Eodem die, presentibus D. Artichino de Prangerch, D. Augustino de Mel, D. Warnerio de Arena, Joseppho Ciriuli, Matthiolo de Albaneto Ylemone et aliis. D. Henricus de Zelgacho fecit confessus se recepisse vice sui et D. Aglis eius uxoris ab Henrico Olei sante vice sui et Nicolai eius fratris de quadraginta marchis den. aquil., quos habuit nomine dotis quindecim marchas den. aquil. quos quidem etc. et de predictis XV marchis dixit fore finem in pena etc.

Actum Ylemone in statione Francisci Tutinis.

1313, 27 febbraio. Gemona. Rodolfo q. Sinutto di Venzone dichiara che avanti alla sig.ra Federica di Prampero, domanda di essere investito di un maso che tenne da quella Famiglia e che era da lui stesso lavorato.

Francesco Libelli not. Arch. Not. Udine.

A. D. MCCCXIII, ind. XI, die penultimo exeuntis Februarii, presentibus Andrea dicto Sarto notario [illegible] et aliis.

Radulfus dictus Sinutti q. D. Migotti de Venzono se presentavit ante dominam D. Federicii de Prampergh et ipsum in domo ubi pregenica/ pecit feudum de uno manso quod habebat a domo dictorum Dominorum de Prampergh, qui mansus dicitur esse in loco qui dicitur de Valata infra Venzonam et Glemonam prout regitur per dictum Radelfum, qui Radelfus flexis genibus petitante domina dicta D. Federici et investiri sibi de eodem dictum feudum petiit, hoc et tercio etc.

Actum Glemone ante dominam D. Federici.

1316 [illegible] d'Ivrea con testamento rinunzia.

1313, 3 marzo. Pordenone. Presa di possesso della Pieve di Pordenone a nome del Cardinale Pietro Colonna. — Segue Protesta del Vicario di detta Pieve

Notajo rogato di Pordenone, [illegible] protocollo 1322–25 di [illegible] Guecellus q. Guecerus notajo di Spilimbergo. [illegible] anno Domini M CCC XIII, indictione X, die [illegible] marcii a presentia prefatorum. de Porcilij, Chonus Tupi, Chonucius et Lapi, Guelfus q. Dñe Pictine de Porta Naonis et alij

D. Bertolfus Prior S. Angeli de Porcilijs. exposuit quomodo Ecclesie S. Marie Sce Portus Naonis et dampnit nomine intromissionis Plebis [illegible] Petro Cardinali de Colunna tamquam rectori dicte [illegible] D. Federici de Porcilij, [illegible] ipsi D. Bertolfo Plebi vacavit nuper per mortem [illegible] plebane dicte Ecclesie

et ibi dicit Presbitero Varnerio Vicario dicte Ecclesie ut ipse preco

[illegible] et ab eo cognosceret eam et preco staret in dicta Ecclesia. Qui presbiter Varnerius contendit petit

[illegible] dictam questionem.

[illegible] coram testibus et aliis [illegible] presbitero Varnerio Vicario [illegible] Pordenone [illegible] Bertolfo Priore S. Angeli de Porcilijs quod cum [illegible] Plebanus dicte Sce Marie [illegible] citasset [illegible] cum eo [illegible] fuit in judicio, unde [illegible] terram personam dimisit questionem et cura sua, item [illegible] dictum D. Bertolfum ut ei dimitteret ma cura. Qui Prior D. Bertolfus ut p. [illegible] Illum non [illegible] quia non [illegible] ut [illegible] plebem a [illegible] rebat. [illegible] quam minus.

1314 [illegible]

In Nomine Domini Amen Anno eiusdem millesimo [illegible]

1313, 3 marzo. Pordenone. — M. Ligur. Ottajo di Rosazzo deputato com. d'Arnaldo di Ortenburg Capitano di Pordenone, fa dir. di giustizia a Liberale Pietro fratello di Corrado di S. Daniele prigioniero.

Vidimus datum Pordenone die tertio exeunte mense Februarii 1427 ind. 15 [illegible] Ottajo, q. Ser Ottajo de Rosazzo, publici Forumiulii notarii, [illegible] Ser Nicolai de Pignano et eius filii Simonis, Tomasii notarii de S. Daniele ut infra

Ita est per me Nicolaum Vicarium Regiones ut premittitur D. Ottajus de Regonia ut patet in carta scripta manu Tomasii notarii q. D. Ubaldi comorantis in S. Daniele a me visa et lecta cuius tenor talis sequitur, videlicet [illegible] D. Meynardo Comite de Ortenburc Capitaneo Pordenonis Dominatorem Liberalem parvulorem et X4 Liberorum parvulorum. Dno Meynardo Comiti aut eius [illegible] ad presentandum Petrum fratrem Conradi de S. Daniele [illegible] hinc a die [illegible] proxima usque tres dies festinandos proxime venturos, quod si non fecerit quod teneatur stare [illegible] procurator omnia bona dicti D. Ottajus item vestiere sibi dampna etc. Actum in Portu Naonis.

Hanc vidimationem [illegible] cum exemplo carcerij dicti D. Meynardi Comitis [illegible] ita ut infra in fine dicti actus et non videtur quod deus adhuc [illegible]

20
Inst

In Nomine Domini Amen. Anno eiusdem. Natiuitate Millesimo

1313

Xo marzo

Pro Nomine Domini Amen. Anno eiusdem Natiuitate Millesimo

Dei gratia Sancte Sedis Apostolice Patriarcha

Castaldioni et Comuni Ciuitatis Ceneti fidelibus suis gratiam suam

et omne bonum. Quoniam Rectorum filiorum Decani et capituli Ciuitatis

vestre nuper continentem quod Portarii Portarum Ciuitatis nostre

illicita temeritate propria extendentes mandatorum et ordinationum

nostrarum transgressione huiusmodi nobis deputato officii non contenti

eorum assensu ad nocturnas custodias in Ciuitate faciendas alios qui

eciam ad illas faciendas tenentur ab illis tam precio quam precio

relevantes et illorum onera dictis eorum massariis temeritate propria

imponentes contra id quod per inquisitionem auctoritate felicis recordationis

D. Raymundi Dalbenc. predecessoris nostri vestrique Comunis

et Castaldionis quibus erat tunc temporis voluntate ac beneplacito

facta reperitur dignoscitur plurimum fiunt per inquisitionem

ipsam euidenter apparet aggrauant et indebitat quodque vos nostra

hoc forsitan hactenus non curastis plurimum requisiti. Volentes igitur

huic malicie obviare ac unicuique ius suum seruari, prudencie

vestre per presentes districte precipiendo mandamus quatenus dictis

Portariis eorumque successoribus qui pro tempore fuerint nisi certa

congrua pena per vos omni cessante indulgencia, imo per vos si forte

in illius executione negligentes sive remissi fueritis exigenda

Ed
Jud

ad ipsa. diligencius faciendum inquirir mandare secreti quod
mirabo comandorum et exaffatorium eij fieri ad ipsa dictum
concessio contenti nullum dictorum molestiarum ultra per
contra quod per eandem inquisicionem reperiri contigit in
dictis faciendis cultodij aliquatenus molestare, presumant nec alt
quem ab illis faciendis prec, precio vel aliquo commodo sive modo
relevare quocumque. Scituri pro certo quod ipse huj diligencie
faciendis inquirir poenam ipsam in illius executione negligen
tes fuerint vel remissi fuerint quoniam in ipsam committentem
fuerit exigi penam dubio faciendum.
Data Utini xii exeunte marcio, xi indicione A.D. 1298. 1313.

IX C. 16 Sb 61

1313. 24. Marzo.

1313. 24 Marzo. Maniago.

Atto divisionale fra li fratelli figli del qm Clarado di Maniago che riguarda le parti del Castello di Maniago lasciate indivise con atto (1302. 10 Aprile. Veggasi addunque) precedente di divisione, con riserve e prescrizioni etc. (V. 1302. 10 Aprile)

Nob. Antonio qm Tilino di Maniago.

Copia notarile autenticata del 1721

1313. 24. Marzo.

In Domini Domini Amen Anno eiusdem Nativitatis Millesimo Tricentesimo xiij° Indictione xi. die vij exeunte Martio, Presentibus Dño Matheo f. Dñi Marquardi de Kagonea, Nicolao f. Dñi Odorici de Maniaco et Henrico f. Dñi Almerici eiusdem loci Olvrado f. Dñi [illegible], Francisco Bar= [illegible] aliis pluribus

Maniaco Bona sua [illegible] nationibus [illegible] Domus Castri [illegible], [illegible], Almerici, [illegible] [illegible] coronum [illegible] Turris quæ est sita [illegible] manere debeat [illegible] domum custodire [illegible] reparatione, et [illegible] pro [illegible] scilicet [illegible] decendo, quam [illegible] [illegible] ubi duæ romanserunt [illegible] fuerint necesse. [illegible] nullus [illegible] [illegible] tate laborare non debeant aliquod laborerium de muro, vel de lignamine, ex quo Domine Domus et eius fortetiam minuere possit aliquo modo, seu forma. Item de alijs Domibus fuerunt concordes videlicet, quod Turris maneat, et est apud Palatium, quod possidetur per Dñum Franciscum, et fratres de Maniaco cum omnibus sedimineibus, quæ sunt, et quæ erant ultra viam Castri, excepto sedimine olim Dñi Haijnzuti, sint, et esse debeant Dñi Almerici prædicti pro sua parte cum hac forma, et conditione, et pacto, vel pacta est expressum, quod dictus Dñus Almericus cum eius heredibus nullo unquam tempore dictam Domum laborare non debeat altius de muro, nec de lignamine, sicut ipsa modo est versùs illos de Pinzano, salvo quod a medio dictæ domus inantea versùs illos de Pinzano, ad defensionem ipsarum possit laborare altius [illegible] voluntate non faciendo minuim versùs Dominum prædictum della Turlas. Item quod teneatur Dñus Almericus solvere sedimen olim Dñi Haijnzuti ipsis Dñis Vulcano, et Tabuano totam sibi pertinentem in dicta ex æstimatione Dñi Nicolaij, et Olvradi f. Dñi Purisilij. Item de alijs domibus de la porta, et Domus superior, [illegible] est [illegible] Jacobum cum sedimineibus ante, et post sibi pertinentibus, dicta Domus superior cum sedimineibus ante, et post sibi pertinentibus per præfatam portiam venit in parte Dñi Vulcani, et domus de la Porta venit in

1313.

1313. 24. Marzo.

In Nomine Domini Amen. Anno eiusdem Nativitatis Millesimo Tricentesimo xiii° Indictione xi. die vij exeunte Martio, Presentibus Dño Matheo q. Dñi Marquardi de Kagonea, Nicolao q. Dñi Adonis de Maniaco, et Henrico q. Dñi Almerici eiusdem loci, Oliverado q. Dñi Pantaly eiusdem loci, Maynerio de Minuto dicti loci, Francisco Barberio dicti loci Testibus ad hec vocatis, et rogatis, et aliis fidedignis

Cum Dñi Nicolaus, et fratres filij q. Dñi Oliverii de Maniaco Bonas tam paternas, quam materne inter se equalibus portionibus divisissent, et inter easdem, que diviserunt, cervoq communi Domus Castri remansissent non divisa, nunc vero Dñi Nicolaus, predictus, Almericus, et Salvanus fratres de communi concordia volentes propterea inter se dividere ad talem pactum expressum, et concordium devenerunt primò, et principaliter, quod communis Domus maijor, seu Turris, que est sita iuxta Pusterlam Castri predicti de Maniaco, sit, et remanere debeat communis realiter communis inter eos et eorum heredes quam domum custodire et laborare de omni eo, quod sibi fuerit necessarium preparatione, et fortificatione eiusdem stetterunt unusquisque ipsorum pro rata sibi tangente, et si unus ipsorum discreparet tam in custodiendo, quam in laborando, seu aptando illud, quod fuerit necesse, quod ipse remanserunt alius non habeat valorem contradicendo de eo, quod iuste fuerit necesse. Item fuerunt concordes per pactum expressum, quod nullus ipsorum de alijs domibus suis, que sibi remanent in potestate, laborare non debeant aliquod laborerium de muro, vel de lignamine, ex quo Domini Domus, et eius fortetiam minuere posset aliquo modo, seu forma. Item de alijs Domibus fuerunt concordes videlicet, quod Turris vetera, que est apud Palatium, quod possidetur per Dñum Franciscum, et fratres de Maniaco cum omnibus sediminibus, que sunt, et que erant ultra Viam Castri, excepto sedimine olim Dñi Haijnzuti, sint, et esse debeant Dñi Almerici predicti pro sua parte cum hac forma, et conditione, et pacto, ut supra est expressum, quod dictus Dñus Almericus cum eius heredibus nullo unquam tempore dictam Domum laborare non debeat ullo modo de muro, neque de lignamine, sicut ipse modò est ratione illius de Pinzano, salvo quod a medio dicte domus inantea versus illos de Pinzano ad defensionem ipsarum possit laborare altius pro sua voluntate non faciendo minuim versus Domum predictam dalla Pusterla. Item quod dictus Dñus Almericus solvere debeat olim Dñi Haijnzuti ipsis Dñis Nicolao, et Salvano totam sibi pertinentem in dicta extimatione Dñi Nicolaj, et Oliverii Dñi Pantaly. Item de alijs domibus de la porta, et Domus superior, que est apud Ecclesiam Sancti Jacobum cum sediminibus ante, et post sibi pertinentibus, dicta Domus superior cum sediminibus ante, et post sibi pertinentibus per progenitem venit in parte Dñi Nicolai, et domus de la Porta venit in

parte Dñi Salvani, salua gubernatione de presenti fuerunt concordes, et cambium fecerunt, videlicet, quod Dñus Nicolaus dedit ipsi Dño Salvano suam partem Domus superioris predicte cum omnibus edificiis ante, et post sibi pertinentibus, et libras centum denariorum Ianuensium parvorum in cambium, et nomine cambij, et permutationis et ipse Dñus Salvanus nomine cambij dedit, et fecit dationem, et traditionem eidem Dño Nicolao de Domo predicta de là Portas cum omni iure sibi spectante, et pertinente; ita tamen, quod nemo ipsorum laborare debeat, ut supra expressum est actis inter Domum Custodiæ, ex qua eisdem portetis possit manere, et de omnibus aliis domibus predicti fratres fuerunt contenti, et confessi sunt, quisque ipsorum suam partem habuisse de domibus, et Cacalibus, seu Scalminibus supradictis, faciantes ibidem unus alteri finem, et remissionem perpetuam, et pactum de amplius non petendo; promittentes vicissim unus alteri omnia, et singula supradicta firma et rata habere, et tenere, et non contradicere, facere, vel venire occasione aliqua sub pena partis predictæ, quæ pena totiens peti possit, et exigi quotiens contrafactum fuerit, qua soluta, vel non, tamen pręsens instrumentum, et omnia, et singula in eo contenta perpetuo optineant roboris firmitatem. Actum in Castro de Maniaco in Curia Dñi Almanci predicti

S N.

Ego Antonius filius q. Aylini Notarij de Maniaco publica auctoritate notarius hijs omnibus interfui, et rogatus scripsi

I.A.G.M.

et alio consimili autentico exemplo in Pergamena sumpto concordi premisso mihi ad exemplandum extraho ego Joannes Antonius Delmi V.A. Notarius Januæ [illegible]

die 26 Aprilis 1722.

1314, 3 maggio. Duino. Rodolfo di Duino con testamento rinunzia [illegible] all'Abbazia di Belleval – Rinvio [illegible]

1313, 6 ottobre. Pordenone. Sentenza del giudice [illegible] in favore [illegible]

IL. cit exemplum cuiusdam Instrumenti [illegible]

[illegible] 24 [illegible]

[illegible] Civitate [illegible] Vic. Utini

[illegible] 1313, ind. X, [illegible] VII exeunte aprili, in Civitate [illegible], [illegible] dominus [illegible] infrascripti, presentibus Thomadello de Civitate, Petro q. Abraam de Rubignacho, Stephano de Penoto, Petro de Lauriano, Dominico de Levrotto q. Andrij massario S. Abbatis Pordenonensis et aliis

Domina [illegible] uxor [illegible] de Savorgnano commorantis Civitate dedit Nicolao q. Ropreti fabro de Manzano recipienti nomine [illegible] Francisci de Manzano pro Domina [illegible] suis [illegible] Johannes [illegible] Comunitii notarij de Civitate [illegible] dicti Francisci infrascripta mobilia. In primis dedit unam archam de nuce; item quasdamcapsas parvantes unius alucha; item XXV lenzuminia nova de telis telij vel Strobij; item VII cauzape grischas novas et tria vetera; item V manuteria cuzita; item unum collum de zupa bene cuzitum; item duas alucas; item unum zunellum lineum labo ratum cum auro item duas mantitates, unum de lino cum auro et unam magnam; item tria cervicalia cum zachis sive carpetorij de sirico; item XIII capitoria; item IV zachas de rasa; item tria nichas et unam pachiam de uvied sive plubij et sive plovio et sive frisij; item unam vestem de vermelio cum zendato zalino; item duos pelles de pavonibus cum sindone; item unam anchetam de fustis;

Ed
Inde

Sancte Dñe Salvani, salua gubernatione de presenti fuerunt concordes, ex

item v cornacubas, item x cathenas, item VIII ymagines marie Marie
Jhesu; item unam cathenam. Item unum cingulum, item unam ca/tenam de nuce, item VIII cochlearia de argento, item unum gu/tulum de argento stagnatum sine fundo. Item unum cingulum de lorum de corio, item unum tintinnabulum de capite; item unam cacabum unum aureo de Zeta nouo, item duas fiolas laboratas cum Zeta; item unum flagir cum auro, item unum Thuringum cum auro; item duos flagiros de lino nitt (?); item tres risas de lino; item duos flagiros de lino; item IV infulas una cum argento et alias non; item I. item unum zunello; item unam cornam de perlis; item duas Zonas de perlis, item quamdam planctam de argento; que fuit circa capimentum, item XL ymagines de argento; item duas cauigatoras parvas de argento et duas magnas; item duo paria de tasellis; item V burtas de Zeta; item Iox alderias; item duos caldirazos; item IV bazinos; item Ior / pedes; item duas mideias; item unum pileum ferreum; item duas cameras; item duas cireiberas; item Iox cinerarias; item unum clipeum, item unam rotellam, item una/chagas de ferro, item unum gradu formadi; item unum capitale ferreum, item unum caldironum de ere, item duas frixorias; item tres Zebetes, et unum parvum; item unam cornam (sic, item duos) guntonos; item duos

1314, 5 [illegible] Duino. Rodolfo d'Duino con testamento rinunzia
[illegible] all'Abbazia di Rastia [illegible]
1313, 6 ottobre. Pende una lunga lite [illegible]
[illegible] ll. sit exemplum cujusdam Instrumenti presentati

[illegible]

cangenes; item unum [illegible] cum quatuor volarengis cum uno capite
rono et duas cyrotheas de magla; item unam pilam ferream; item
duo mortalia, a Grondo; item unum de ligno; item unum tripodellum;
; - Item [illegible] Rodrigo; item unum Martium; item Enschaltas; item
unam cuspidem; item unum ferrum de trivis [illegible] Drboy. item unam
ventaum, item unam pleidam; item sex lectos cum VII [illegible]
; item V cultras, et unum cultellum; item unum Lecrtaum; item
unum [illegible]; item cultellum de nuc; item guandam
Urlarum, item duo anella de auro, item unum de argento de figura
unum arcus. item unum Librum de cera lij -

sancte Dñe Eduani, salua gubernatione de presenti fuerunt concordes.

Ed
Ouds

I

1314, 5 Gennaio. Duino. Rodolfo d'Duino con testamento rinunzia [illegible] all'Abbazia di Belligna. [illegible]

1313, 6 ottobre. Pordenone. Sentenza del Patriarca in favore dei Signori di Castello [illegible] Duino nel 1224 [illegible]

[illegible] ut excessibus cujusdam Interdicti [illegible]

1314.

[illegible]

[illegible]

[illegible]

[illegible]

Venerabilem Decanum Ecclesie Aquileiensis Patriarchatus Virgilio
Capitulum Ecclesie Civitatensis Patriarchatus Aquileiensis
Fidelibus suis gratiam suam et omne bonum. Proposuit Nobis
filiorum Decani et Capituli Eccl. Civitatensis porrecta nobis petitio
continebat quod nonnulli preco quod dira in quibus ejus tenentur Nos
vere non curant excommunicationis vinculo inmodatis imo quidam publice
denunciati propriis palatiis immemores excommunicationis hujusmodi
indurato animo non verentes, propter quod nobis humi-
liter supplicarunt ut super hoc eis providere misericorditer. Nos
ne denominate Nobiles precipiendo mandemus contra ipsos tales
postquam per dictos Decanum et Capitulum tibi denunciati fuerint
ad patrocinandum curiam, nec ad testificandum, nec ad comune forre
tractatus admittas. Aliquin super hoc aliter prout expedire
videremus curabimus providere.

Data Utini, XI intrante mayo Anno MCCC XIII. ind. XI.

parte Dñé Paluani, salua gubernatione de presenti fuerunt comendes. v

1314, 2 giugno. Drino. Rodolfo d'Arino con [illegible] rinunzia [illegible]

[illegible] Hec est exemplum cujusdam Instrumenti presentati

1313, 2 giugno. Pramperga. Compromesso nei Signori di Pramperga per la decisione di Rodolfo figlio di q. Spinello di Somcolle.

16

Bartolomeo notaio di Gemona. Ind. Mor. Udine.

A. D. MCCC XIII, ind. XI, die VI exeunte iunio, presentibus D. Anfustino de Mels, D. Bartolfino de Chavoriacho, D. Rodolfo de Chiarvaco, D. Pellegrino de Somcollo, sapiente notario [illegible] ista omnia et singula, dicendis et recitatis.

Cum Johannes filius q. Liuti Borgeti de Gemona ex una parte et Rodulfum olim filium D. Spinelli de Gemona ut dicitur, D. Spinellus predictus ex parte una pro se et heredibus suis parte et D. Dominus filius q. Johannis Nigri pro se et dicto Johanne et heredibus eius ex altera, considerantes utilitatem et ut maior dampnum et detrimentum non incurrerent etc., de predicta questione compromiserunt se in D. Dominum Ulvinum et Artichi de Pramberch presentes, tanquam in communibus arbitros et amicabiles compositores de dicta questione et de omnibus aliis etc., hinc ad presentem diem ita quod quidquid arbitri vel unus ipsorum sententiaverit etc. alto et basso, reditu questionibus vel non etc. hinc ad festum Natalis proximum per totum diem promiserunt dicte partes in violabiliter observare, prolongando et minuendo etc. ab pena quingentas libras veronensium parvulorum medietas pene parti etc. servanti et medeta arbitris et eius posset tocies quocies contra dicerent vel venirent etc. et hec una obligacione bonorum horum etc. et quod sententia non valeat etiam ad sententiam probi viri etc. et habeo auctoritatem ad scribendum dictum compromissum cum omni firmitate paratum etc.

Actum in Pramberch ante fores Castri.

parte Dñi Saluam, salua gubernatione de presenti fuerunt concordes

1314, 5°, mese Dicembre. Rodolfo d'Ivano con testamento rinunzia [illegible]

1313, 6 ottobre. [illegible]

[illegible] excelsum [illegible] Dominum [illegible]

1313. 27 Giugno Udine. Ottobono Bertrando patriarca di Aquileja investe del castello, luogo e motta di Arcis, rappresentato da Comoretto q. Comoretto d'Arcis, Enrico conte di Gorizia.

In nomine domini amen. Anno eiusdem nativitatis MCCC XIII. indictione undecima, die quarta exeunte iunio, in Castro Utini in patriarchali palatio presentibus domino fratre Enoco ordinis fratrum eremitarum, Manfredo canonico Veletrensi, Cinzilino de Utino, Aliverancia notario domini patriarche, Federico Wurella Utini commorante et aliis. Odolricus de Atenis (?) quondam domini Danisii procuratorio nomine Comoretti condam Comoretti de Arcis resignavit in manus reverendi patris et domini, d. [Ottoboni] sancte sedis Aquilegensis patriarche locum castrum et muttam (?) de Arcis cum omnibus que dictus Comorettus ab eo iure feudi quod hereditario masculino et femineo, habuerat, exceptis tribus mansis investitis Antonio de Atenis, ita quod de ipsis bonis videlicet de castro loco et mutta de Arcis et aliis bonis investiat Philippum quondam domini Chuncii de Civitate procuratorem magnifici domini domini Heinrici Comitis Goricie ac Tyrolis. Qui dominus patriarcha recepta resignacione huiusmodi nomine suo et Aquilegensis ecclesie et eorum iuribus semper salvis cum symbria me domino ipsum Philippum procuratorio nomine dicti domini Comitis Heinrici de ipsis castro et loco et motta (?) et aliis bonis de Arcis pro ut Comorettus illa habuerat legitime investivit, recepto ab eodem Philippo prestante iuramentum in animam dicti domini Comitis Heinrici fidelitatis quod fidelitatis (?) domino suo facere consuevit. Ego Anthonius filius q. Francisci de Austria Civitate imperiali auctoritate notarius ex omnis[illegible] tione mecum [illegible] per reverendum patrem et dominum dominum Bertrandum sancte sedis Aquilegensis patriarcham, prout inveni in notis quondam magistri Anthonii notarii de Civitate fidelitas scripsi et publicavi.

dal Codice 42 nuova Serie nell'i. r. Archivio di Stato in Vienna.

parte Dñi Foluani, salua gubernatione de presenti transmut concordes

1314, 5 Januario. Ducino, Rodolfo d'Ivano con testamento rinunzia

1313 6 octobre :

ll. ut exemplum cujusdam Instrumenti presentati

1313. 4 Luglio. Castello inf. di Tavernola. Divisione de' beni e masserizie tra i

Signori Federico, Filippo, Sato ed Endriuccio di Zoglio

Anno domini M ccc xiii. indictione xi. die quarto intrante. In dei Nomine. Predictus dominus Federicus

olim, Sanco fratribus et filiis q. Ricardi de Biga, civibus Florentie

et vocat de Glemona et alios.

Cum nobilis vir d. Federicus de Zolaco, miles, Filippus frater suus et Sato eorum frater

ex una parte et Hendriuccio frater eorum ex altera, ultra quos nil dissidium generum

eorum pervenire [illegible] de bonis mobilibus quam immobilibus et masnadia, nisi

mo[illegible] cum una voluntate et concordia fecerint, videlicet quod in parte dicti Hendriuccii

pervenat quod bona eorum de Prampergo et masnis de Carnea de Intramba et [illegible]

de Cornaci carnee. cum omnibus eorum bonis stro et [illegible] quam funerum suum

mobilium quam immobilium et masnada esse debeat et sit dictorum fratrum

videlicet d. Federico, filippet alio predictis cum omnibus eorum pertinentiis tam feudis

quam propriis, ita quod quilibet pars esse debeat contenta in dictis partibus, faciendo

unus alteri finem et perfectualem remissionem tam de paterna et materna he-

reditate quam de fraterna societate et de omni quod idem frater acquisierit usque

usque nunc. D. Hendriuccius fecit eis finem et usque ad prefatum diem, promittens

dicte partes omnia predicta habere rata et subpena cc marcharum argenti

ponium etc

Actum in Castro Torrenti inferiori [illegible] d. Johannis.

[illegible]

parte Dñi Foluani, salua gubernatione de presenti fuerunt concordes

1314, 2 mag.° Dicino Rodolfo d'Imino con testamento rinunzia
1313, 6 ottobre. Pordenone Sentenza di Giovati in favore di Caterina vedova di Capello [illegible]
Hoc est exemplum cujusdam Instrumenti presentati
1227 —)

Jo Volcero Glem.

13 13, 18 Decembr. Glemona.

Rodolfus contra filios quondam D. Ginelli de Clemolis

1312

Lyti ad D. Nicol. Sibelli, Arch. Portus Nr.

M.CCC XII, Ind X, die XIII exeunte Septembre. Presentibus Dño Casamberch de Cattaro, Dño Jutchero de Prodolone habitante Glemone, Joseph Civiale, Nicolao fratre ejus Lappo de Amydeis de Florentia Beltramino Audalonis et aliis

Juretus sir Dñus Hermannus Capitaneus Glemone petiit a juratis videlicet a Sario Notario et a Stephano Nalteris si possit ponere unum hominem loco sui pro Dominio cum intendebat proponere pro Dominio versus aliquos homines — Petitum extitit et sententiatum fuit per dictos juratos quod bene &c — Cui Dñus Hermannus posuit loco sui Carnisellum — Ad que Dñus Hermannus Capitaneus Glemone pro Dominio protestavit dicens: Quod plenit Johanni filio Zuanne de Glemone interfecisse Rodulfum filium Dni Ginelli cum eius conducta et dictus Johes cum Serafino meneret et aliqui sunt in Terra qui erant et qui fuerunt in eua conducta et adiutorio Quare petebat per sententiam definiri Petitum extitit per Dnum Carnisellum a supradictis juratis quid modo juris esset quid modo juris esset, et sententiatum fuit per ipsos juratos quod Dñus Capitaneus deberet facere proclamari super forum Glemone et dare terminum hodie octavam ad XV dies dicto Johanni et Serafino ut venire deberent coram Dominio ad se excusandum de predicta morte Rodulfi filii Dni Ginelli sementibus sabis et seruis in eundo et redeundo volentibus obedire rationi — Quidquid de ipsis fuerit sententiatum et illos qui sunt in Terra Glemone cogere debere ad veniendum obedire rationi — Cui Dñus Capitaneus ut extitit sententiatum precepit Adolrico Preconi ut dare deberet terminum supradictis Johanni et Serafino super forum Glemone — Cui Odolricus dixit

parte Dñi Fabiani, salua gubernatione de presenti fuerunt concordes ..

allignauit prolagenauit et dedit terminum a die
crastino ad quindecim dies dictis Johannis et Sera
phino et exhibit sententiatum alia vice pronun
ciando
Actum Florencie in foro prope petram Communis

/Bini XLIII — Part. III — ex notis Sibelli (o Subtilis))
Thomasius, primus florentinus

1314, m/o Junio, Rodolfo d'Assisi con testamento minuziosa

1313, 6 ottobre: Fonde ne Sentenza di Giovanni in favore di Leonardo Castello

1227

Hoc est exemplum cujusdam Instrumenti presentati

In Christi nomine Amen. Anno Domini millesimo trecentesimo decimo tertio, indictione XVI die sexto intrante Octubrio in Portaeaonij sub domo Communis presentibus Dno Hermanutio q. Dni Hectoris de Ranzano, Bengulo Iohis comorantis in dicta porta, magistro Francisco muratore dicte porte ibidem comorante, Gerardo notario q. Dni Pellegrini de Cornuaoni, Ioanne q. Muzi dicti Bonij, Gerardo filio nauerini q. Pigoli dicti Bonij nichoij et alijs

Cum Dominus Bonius q. Domini Francisci dicti Bonij produxisset quod dam publicum Instrumentum scriptum manu Ormisboni notarii iuram Dno Cavorcio potente potestate dicti Bonij cum suis juratis Iacobo Nomio q. Dragoni notarii, et Michelutio Sutore in dicta Porta rationem faciendi cuidam imputationem sibi factam pro dicto Instrumento per Nobilis viros Dominos Ancianum et Sindicum pontis et filios quondam Domini Odolrici de Castello ex parte una et Dnm Ludovicum q. Valfredi de Hiemine ex parte altera dicentis et allegantis dictum Instrumentum sibi de jure debere, cujus Instrumenti tenor talis est = Anno Domini millesimo trecentesimo vicesimo tertio regnante Indictione V die XVI januarii intrante Augusto in presentia testium quorum nomina subtus leguntur. Dominus Archinetus de Castello coram Domino Federico de Cavarnico nuntio Domini Ludovici Dei gratia Ducis et Comitis Bavarie pro suo sacramento confitetur Jacum rectum feudum esse a predicto Domino Duce quod tenet in feudum de Spedaro, et Jacum tenere pro dicto feudo dicens [illegible] et deinde [illegible] quatuor mansis vacantibus Dominorum de Castello et eorum pedibus mansis que habent homines de villa Nacnisi: hec etiam eorum que homines [illegible] Domini

1314, 5 Januarij. Drino, Podestà d'Udine con testamento rinunzia

Et ego Ranaldinus q. Francisci Dragonis de Utino habitans in Portanuova Publicus Imperiali Auctoritate Notarius hoc Instrumentum ex abbreviaturis in mei olim Dielauanti Notarij de Rigonea ex commissione mihi facta per Dominum Jam Portunarij de verbo ad verbum exemplavi prout inveni et talitur in publicam formam redegi nil addens vel minuens quod sensum mutet vel varet intellectum.

1227. – 1313

Ed
Jud

157

1314 5 Gennaio. Udine. Podestà d'Udine con testamento rinuncia [illegible] in Pettigrano [illegible] ed ogni suo diritto in Pettrig. (Thurnhof) e libera [illegible] 133

in nomine Dei [illegible]

muto

1313 31 Ottobre. Udine. Lettera del Patr. Ottobono al Comune di Treviso per implorare soccorso contro il Conte di Gorizia 21

Ediz. del Verci

MSS. Scotti: Stor. di Treviso Vol. IV. 288

Nobilibus et prudentibus viris amicis suis carissimis Domino Bertrando de Cornio Potest., Antianis, Consulibus, Consilio ac Comuni Civ. Tervisii

Ottobonus dei gratia S. sedis Aquil. Patriarcha salutem ac votis prosperam et felicem. Nobilitati vestre Civibus gratanter re- cognitis et visis, fraternitati vestre significamus, quod cum Comite Gorize communi hoste xv diebus proximis in tractatu et tractatum aliquem qui non esset communis pro vobis et Paduanis quae nobis utilis atque bonus et etiam sine vestro et ipsorum consensu habuimus, fra- ternitas et licet de ipso tractatu satis in quantum nobis et Paduanis non faciebat, considerata lega que inter nos est et speratis de celeri et opportuno subsidio vestro et Paduanorum nolumus acceptare. Quare fraternitati vestre constantiam affectione qua possumus deprecamur quam citius per vos et Paduanos celitis dare, omni mora postposita, operam cum effectu quod vestro et ipsorum honora- bili et opportuno subsidio mediante, nos qui actenus fraternitati officium sollicitum dedimus contra communem hostem melius officium apponamus. Data in castro nostro Utini die ultimo Octobris (1313).

1295 1303

1314, 5) mag.s Ducino Rodolfo di Ducino con testamento rinunzia [illegible] in Bellgrad l'avvocazia ed ogni suo diritto in Pedrig (Pordenone) e i suoi suoi figli eredi di detta giurisdizione.

In nomine Dei [illegible]

mytho

1313 23 Decembre Meduli. [illegible] Dni Federici et Ludovici fratrum de Villalta et Fridrici nepotis eorum de Villalta pro una parte et Dni Dietalmi de Villalta pro alia parte super divisione bonorum Dni Federici de Villalta patris dictorum Dni Dietalmi et Dni Ludovici et Fridrici.

Anno 1313 die 8 exeunte Decembre in villa de Meduli in domo [illegible] de dicto loco, presentibus D. Iohanne de Villalta, D. Fidelio de dicto loco, Aquilino de eodem, Ulvindo de Meduli, Rodolfino q. D. Dietalmi de Villalta, Augustino de Meduli testibus vocatis.

Cum D. Federicus de Villalta ex parte una et D. Ludovicus filius q. D. Dietalmi de dicto loco ex altera vellent compromittere in D. Domingum de Meduli et idem D. Dominicus dicebat ibi ut scriptum fuisset manu Nicolai not. de Meduli quod vero D. Dominicus arbiter habito consilio peritorum super dictis et intellectis rationibus, partibus presentibus per sententiam dixit et precepit in primis quod D. Federicus de Villalta faciat aperire viam per quam ibant ad Mussilum usque ad proximum fossatum carrigerii veteris. Item mandavit quod D. Ludovicus ex fovere debeat domum quam faciebat fieri in strata de Villalta usque ad dictum terminum carrigerii. Item mandavit quod strata de Villalta dividatur inter eos usque ad dictum terminum. Item mandavit quod [illegible] dividerunt naturata inter eos postquam prima pars facta fuit, sic illa divisio facta per Grandum et Federicum ut rata et firma. Item mandavit quod de bonis Carree quod D. Ludovicus petebat partem D. Federico fit silencium. Item mandavit quod de frumento de quo D. Federicus petebat D. Ludovico tertiam partem quod acceptum fecit in campis D. De cani fit silencium. Item mandavit quod de bestiis quas D. Federicus petebat D. Ludovico partem fit silencium. Item mandavit quod D. Federicus aliquas haberet

cartas que pertinent D. Ludovico, quod dictus D. Federicus se dare debeat et esse tenere inter annum et diem. Item quod dictus D. Ludovicus habeat aliquas cartas D. Federici retinendas inter annum et diem. Que vero D. Dominus iudex et arbiter, recepit ordinavit que omnia singula supradicta sententia inter ipsos D. Federicum et Ludovicum rata et firma habeant perpetuoque teneantur et non contrafacere dicte vel venire sub pena que in compromisso continetur stipulatione Nicolai not. de Melfi facto. =

1314. [illegible] Duino. Rodolfo d'Duino con [illegible] rinuncia [illegible] in Patrij. [illegible] e [illegible] ed ogni [illegible] diritto [illegible] in nomine Dei [illegible]

myebo

6

1313. Die 6 mensis Decembris, presentibus dictorum testibus, Petro Bidici, Jacobo de Vado, Miculisio et aliis.

Magister filius quondam Furni protestatus fuit et rogando cum instantia dixit Pasche mulieri ut iret cum ipso quia ipse eam tanquam uxorem habere et tenere vellet; ipsa vero denegans dicebat non esse uxor eius, nec vellet ire cum eo, quia non erat maritus eius.

Actum ante Ecclesiam S. Petri de Tenedo

1314, 3) mag. Ducis Rodolfo d'Ivano con testamento rinunzia [illegible] Ebrayca & Bettigna [illegible] e ogni suo diritto [illegible] e [illegible] [illegible]

In nomine Dei aethorni amen. Anno eiusdem MCCC- XIV. Indichone XII. die quinto Januarii, actum in Cuyno ante portam castri, presentibus hinc Do Mathaeo [illegible] Nuntiis fide dignis ad hoc vocatis et rogatis, cum nobilis et egregius miles Dnus Rodulfus de Duyno felicis recordationis ac piae memoriae in lecto infirmitatis decumbens, et adhuc bona mente, perfecta ratione, divinis gaudens gratia fruerehur, de omnibus iis, quae contra Deum et justitiam fecerat et commiserat totis temporibus vitae suae, se cum bona et pura conscientia et corde contrito ac humiliter recognovit, et suum vite et rationabiliter fecit et condidit testamentum, et hoc esse voluit suum ultimum testamentum, quam voluit et praecepit per suos heredes et successores firmiter observari, dans inter caetera Dno Nasinguerre Nepoti suo et Hugoni Filio suo stricte in mandatis, quod Advocatiam et omnia jura, quae practenominatus Dnus Rodulfus de Duyno habebat vel habere poterat in villa de Pedin, in Teotonico Staynorf nuncupatur, deberent manumittere et eas ecclesiae Beliniacensi libere et absolute resignare et refutare, ac renunciare eisdem juribus omnibus ob remedium animae ipsius et in remissionem omnium peccatorum suorum. Unde praedicti Dni Nasinguerre et Hugo de Duyno desiderantes et affectantes, tanquam filii obedientiae praedicti Rodulfi Patris eorum et Domini, parere et obedire monitis et mandatis, et ipsius, prout ordinaverat, exequi testamentum, dederunt et resignaverunt praedictam Advocatiam et jura praedicta ibi de communi voluntate in manus Reverendi Patris et Dni, Dni Mathiae venerabilis Abbatis ecclesiae Beliniacensis

83

Doc transcumbo Tab. Agull.

83

Ed
Jurb

sinicnsis recipiendis p se et ecclesia sua praedicta ad
habendum, tenendum, gaudendum et possidendum dictam
Advocatiam et jura praedicta in quieta et pacifica pos-
sessione ad die praesenti in antea, et in ejus bonis perpe-
tuo gaudere libertate dinoscys. Et praedictus dnus Abbas
propter huiusmodi libertatis donationis gratiam et libertatem
sibi et ecclesiae suae praedictae per praefatos Dominos datam
et concessam, remisit praenominato dno Rodulfo omnes
obliquitates, iniurias et offensas, quas sibi et ecclesiae suae,
ac ecclesiae sancti Johannis de Carsis fecerat usque ad pras-
sentem diem. Promiserunt insuper antedicti dni de Duyno
per se et eorum successores et haeredes, fide manuali pras-
stita vice et nomine sacramenti, et sub obligatione omni-
um bonorum suorum mobilium et firmorum, tam pras-
sentium, quam futurorum, et cum refectione damnorum
sibi et interesse, ac expensarum omnium exinde compe-
torum aut competiturum in judicio vel extra, de dicta
Advocatia et juribus praedictis amodo se non intro-
et Advocatum ac ecclesiam Belinicnsem in dictis bonis non
aggravare, nec facere aggravari per se vel per alium
nam interpositam, imo potius ipsa bona pro viribus de-
fendere et tueri; promittentes nomine quo supra contra
singula in hoc instrumento contenta non facere vel
fieri aliqua ratione, dolo, ingenio, sive causa, sub poena
superius apposita et exposita, qua poena soluta vel non
haec praesens manumissionis et libertae donationis ac perpe-
tuae libertatis carta nihilominus semper suam obtineat
firmitatem.
Ego Chuonradus Imperialis auctoritate notarius praedicta
interfui, et rogatus scripsi, meoque signo consueto roboravi

Anno Dñi MCCLXXVI Indictione quarta, die primo Decembris, in Civitate Austrie, in Palatio Patriarchali, praesentibus Dñis Wilmaro de Zapareo, Leonardo de Vino, Girardino de Civitate, Thomasio de Cucanea, Conrado de Cronoleto, Bulinico de Ruvignaco, Conrado Boiano, et aliis, comparentibus in judicio venerabili viro fratre Bonefacio Abbate monasterii B. Ilinicensis ex parte una, et Dño Leonardo de Tricano ex altera, coram Reverendo Patre Dño Raymundo Dei gratia sanctae Sedis Aquilegensis Patriarchae, idem Dñus. Leonardus proposuit dicens, quod massarii eiusdem Dñi Abbatis residentes in villis dicti monasterii, in quibus ipse Dñus Leonardus jus copulatici dinoscebatur habere, de manjis non locatis sive justatis, licet coleretur, sibi copulaticum persolvere denegabant; quare petiit per laudum curiae sententialiter diffiniri, utrum dicti massarii tam de manjis locatis, quam de non locatis, sive justatis, integraliter solvere tenerentur, an ne. Unde quaerente ipso Dño Patriarcha sententiatum fuit per Conradum Boianum, et subsequenter per alios, qui praesentes erant, quod in villis, in quibus copulaticum persolvitur, talis ratio sive consuetudo est hactenus observata; q videlicet, quod quilibet massarius residens cum foco super aliquo manso unum modium, scilicet tria staria Annonae dare pro copulatico consuevit et debet, et quotquot massarii fuerint super uno manso cum focis, tenentur et debent pro unoquoque foco unum modium Annonae persolvere atque dare; et licet unus massarius habens unicum focum decem mansos aut plures vel minus coleret, ipse tantum unum modium Anthonae persolvere tenebatur.

Ego Henricus Civitatensis Imp. aucl. notarius praedictis interfui et rogatus scripsi.

Ex Transsumpto Tab. Aq. 1275

82.

1314 5 gennajo Enno di Sigm. Duca rinunzia alli Abbate di Bellijna il Jus Della Avocazia in Hindorf.

In Nomine Dei eterni Amen. Anno ejusdem 1314. ind. XII. die V. Januarij actum in Duyno
ante portas Castri, presentibus hic testibus. nobis Ludwigo Wolfango militibus Ludwigi, Conrado de Stro.
nathpo scriba Conradi de Duyno Lebrugsio de Varcente, Hermanno N..... filio quondam Dni Herman-
ni de Sipa - Rastibus, et aliis quamplurimis fide dignis ad hoc vocatis, et rogatis
hic et dicus Rodulfus de Duyno Judicij vicedominus, ac nuncius in Tarvisio infirmitate detentus et
adhuc bona mente, perfecta, Divina favente gratia, memorans, et memor ejusque contra eum, et justi-
tia favorat, et committebat Deo tempore vite sue, secum bona et pura conscientia, et certa Cautela
ac humiliato recognovit, et suas vite, et rationabiliter fecit, et condidit Testamentum, et hec que voluit
suas ultimas voluntates, quas voluit, ac precepit per suos Agentes, et successores firmiter observari jam
inter cetera dno Nasinguerro hospiti suo, et Hugoni filio suo stricte in mandatis, quod Advocatiam, Advocatia.
et omnia jura, que prenominatus dnus Rodulfus de Duyno habebat, vel habere poterat in villa de
Zelnic, que in Utrotonico staynberk nuncupatur, deberent renunciare, et eam Ecclesie Beligneensi
libere et absolute resignare, et refutare, ac renunciare ejus juribus omnibus, et remedio anime
ipsius, et in remissione omnium peccatorum suorum. dnos predicti dni Nasinguerro, et Hugo de Duy-
no desiderantes, et affectantes tanquam sibi obedientes predicti Rudolfi Nuncij eorum, et dni pariter
nunciij et mandatij, et ipsius, prout mandavit exequi Testamentum, deberunt, et resignaverunt pre-
dicta advocatia, et jura predicta de communi voluntate in manus Ejusdem Nuncij, et dni dni Ma-
thei Abbatis Ecclesie Beligneensis recipientis pro se, ac Ecclesia sua predicta ad habendum, tenendum,
gaudendum, possidendum dicta advocatia, et jura predicta in quieta pacifica perpetuum ad ipsa pertinentia
antea, et in ipsis bonis perpetua gaudere libertate beneficia. et predictus dnus Abbas propter hujus-
modi liberam donationis gratiam, et libertatis sibi, et ecclesie sue predicte per predictum dnum Nuncium
et concessas remisit prenominato dno Rudolfo omnes obligationes, injurias, et offensas, quas sibi et
Ecclesie sue, ac Ecclesie Sancti Joannis de Charsij fecerat usq; ad presentem diem. Promiserunt
insuper Antedicti dni de Duyno pro se, ac eorum successores fide manuum prestita vice, ac nomi- fide manuum
ne Sacramenti, et sub obligatione omnium bonorum suorum mobilium et firmorum hic presentium, quam
futurorum, et cum refectione damni dicti, et interesse, et expensarum omnium exinde competentium,
aut competitarum in judicio, vel extra de dicta advocatia, et juribus predictis a modo se non intromittere
et Abbatem, ac Ecclesiam Beligneensem in dictis bonis non aggravare, nec facere aggravari per se, vel alias
quamcunq; personam interpositam, immo potius ipsa bona pro viribus defendere, ac tueri; promittentes ne-
mine que supra contra singula in hoc instrumento contenta non facere, vel venire aliqua ratione,
dolo, ingenio, sive causa sub pena superius possita, et expressa: Qua penna soluta, vel non hac pre-
sens manumissionis, et libere donationis, ac perpetue libertatis carta nihilominus semper suam
obtineat firmitatem.

Ego Chunradus Imperiali auctoritate Notarius predictis interfui, rogatus scripsi,
meque signo consueto roboravi.

Queste non si prega che si rimandino

1311, 6 ... Gorizia ... Trieste ... Comune di Trieste ... Conte di Gorizia ... Statuti ... offerti dal medesimo.

Perg. 611 R. Arch. di Stato in Venezia [illegible] Corp. I - Raccolta VII, 1

A D. mille trecentesimo undecimo, indict. XII, die [illegible] mensis aprilis, presentibus Lippo de Gorcia, [illegible] et nunc morantibus Gorcie, Hendrico et Alberto notariis ad. omnia [illegible] Gorcie [illegible] Johanne filio Walgredi de Cucharea, Pelegrino notario, [illegible] Andrea de Pola, Nicolao de Pisino, Herardo de Brefanco et aliis. Cum alias reverendus D. Pizonus archidiaconus Polegie [illegible] D. Manfredus de Perusio specialis nuncius domini pape et Sedis Apostolice procuratorque Illustris D. Henrici Gorcie et Tirolis Comitis et Terre Forojulii [illegible] generalis ex una parte et dilectus vir Johannes de Cordano Tarvisii nuncius et syndicus specialis nobilis et potentis viri D. Francisci de Cal[illegible] Tarvisii bello honorabilis potestatis, ac non [illegible] nuncius syndicus [illegible] ex altera parte ad compositionem pacem et concordiam ad invicem [illegible] nominibus suprascriptis pacis capitulo interveniente et inter alia promissa ad invicem in dicta pace per partes predictas tempore stipulationis premissorum dicti Domini Gillonus, Manfredus nominibus suprascriptis cum ex pacto et stipulatione [illegible] omnium bonorum dicti D. Comitis Gorcie dicto Johanni recipienti suo dicto nomine predicto ac eciam in animam dicti D. Comitis ad sancta Dei evangelia corporaliter tactis scripturis iuraverunt curare et facere cum effectu quod dictus D. Comes Gorcie iurabit corporaliter attendere et observare ipsam pacem perpetuo et omnia et singula contenta in ipsa pace et continuata ipsius pacis et firma rata et grata habere et tenere et inviolabiliter observare et quod dictus D. Comes Gorcie faciet iurare de[illegible] de dicti subiecti tenimenti et alii duodecim de sibi subiecti sui [illegible] Foro ulli qui et quando per partem Communis Tarvisii fuerint nominati et ab eodem D. Comite [illegible] dictum Commune Tarvisii [illegible] et quod dictus D. Comes dictam pacem observabit et inviolabiliter attendet ut in [illegible]

pacis est expressum aliquin dicto D. Comiti Gorie vel gentibus ipsius
pro viginti quatuor millium anxiliorum complendum vel favorem plurimum
vel occulte Comiti dictum Comune Tarvisii vel partem suam
ad cavalcata exibebunt prout hec latius patent instrumentis dicte pacis
cum scripto manu Jacobi de Cividello notarii et subscripto manu Liafredi
notarii de Sacco et alio instrumento scripto manu dicti Liafredi et sub-
scripto manu Jacobi supradicti. Nunc ego Gabriel de Villa notarius nuncius
et procurator de Cividale Potestatis Tarvisii et nuncius dicti Comunis
Tarvisii pro parte dicti Comunis Tarvisii requisivi et dicto D. Henrico Comite
Gorie quod juret ad sancta Dei Evangelia servare perpetuo pacem predictam
et omnia contenta in ipsis pactis et contractu pacis et quod faciat jurare
supradictum mandatum 16 subscriptis teutonicis videlicet Dominum Henricum de
Gorria ultra Isonzum, Dominum D. Comitis de Gorria, Ryng de Castronovo et eradum
de Cormons, Gotfredum de Argenpraz, Victorem filium D. Volfini de Gotenee,
et Jacobum qui dicitur Rus magistrum curie dicti D. Comitis et D. Wolricum
de Manspurgo et Ogonem de Ducyno et Pelegrinum de Selchano militem
dicti D. Comitis Gorie et Ulfelchum qui dicitur Guajpecal de Castronovo
Cajanello nunc pro ipso D. Comite in Monfalchono, Ulricum manfelchum
curie ipsius D. Comitis et Gotfredum de Gotenico et D. Guichardum de Petra
pelosa infrascriptos duodecim de viginti subscriptis nunc Cajanellis
Terre Forojulii, videlicet Dominum Odoricum de Cluedanea et Fe-
derum de Villalta et Bernardum de Strapitto et Bartholomeum et P[illegible]
de Prata et Manfredum et Lodvicum de Porcilio et Guarnerum de Prampero
et Gerardum de Castello et Bernardum de Zuchola et Jacobum Gan de
Fontebono et Artuchum de Prambergo et Tolbertum de Togliacho de Sacile,

quos viginti quatuor ego nuncius dicti Comunij Tarvisij non nacui pro parte dicti Comunij Tarvisij quod dicti D. Comes dictum pacem observare debet et sic attendat ut in contractu dicte pacis contra aliquem ipsi viginti quatuor eidem D. Comiti vel parti ipsius nullum auxilium vel favorem publice vel occulte aliquatenus exhibebunt contra dictum Comune Tarvisij vel partem eius. Qui D. Comes, audita requisitione predicta et nominatione predictorum iuravit ad sancta Dei evangelia dictis iuratoribus scriptum pactum dictum pacem in omnibus et per omnia et singula ipsius pacis et contractu pacis predicte contenta et ibidem comites specialiter D. Henricus de Gorica nobilis vir et dominus de Cappenove teutonicus qui iurare debeant de eadem continentia contractu dicte pacis. Qui DD. Hendricus et Rengo in presentia dicti D. Comitis et testium hyraffscriptorum corporaliter tactis sacrosanctis scriptis iuraverunt ad sancta Dei evangelia quod dictus D. Comes pactum dictum pacem observabit et sic attendet iuxta in ipsa pace et contractu ipsius et expressum, aliquem eidem D. Comiti Gorricie vel parti ipsius nullum auxilium consilium vel favorem publice vel occulte exhibebunt contra Comune Tarvisij vel partem eius.

Actum Gorricie in platea que est prope ecclesiam sancti Ilari. Ego Egr Gabriel de Villa sacri palacii notarius interfui et hanc scripsi (1)

Perg. 671. R. Arch. di Stato, Venezia

(1) Seguono i giuramenti de' seguenti Nobili Goriziani e Friulani, fatti tutti nella formula

1314, 6 agr. Gorizia. Giuramento di D. Corrado d'Ungerspach di Cormons

e D. Pietro di Gotenee.

" 8 agr. Gorizia. Id. di D. Artico di Prampergo.

" 9 do Id. di D. Volrico di Purchtarg. (Copiato).

" 9 do. Id. di D. Ugone di Duino, Pellegrino di Sabiano e di Ulrico de Spanheim

Copiato in Mariafalcone.

" 10 agr. Gorizia. Id. di Artico maresciallo della Casa del Conte di Gorizia.

" 10 do. Id. di D. Gottfredo di Gotenee.

" 10 do. Nel borgo del Conte di Ragogna Id. di D. Bernardo di Ragogna. Copiato

" 11 do. Cividale. Id. di D. Gerardo di Cattello.

" 11 do. Fontanabona. Id. di D. Giacomo fu di Fontanabona. Copiato

" 12 do. Villalta (Udine). Id. di D. Federico de Villalta

" 12 do. Spilimbergo. Id. di D. Bernardo di Spilimbergo. Presente D. Pellegrino q. D. Volrico

di Spilimbergo

" 13 do. Pordenone. Id. di D. Corrado di Prata. Copiato

" 13 do. Porcia. Id. di Manfredo di Porcia

" 14 agr. Belgrado. Id. di Giovanni di Belgrado.

14 agr. Sacile. Id. di Tolberto di Topalgo.

" 17 agr. Id. di D. Odorico di Cucagna e di D. Federico di Pietragalla Podestà di Sacile.

1 m. Antonius — Baldinus de Cordovado q. d. Engenero di Cadore [illegible] 32 marche di denari

[illegible]

1314, 17 aprile. Cividale. [illegible]

14. 11 aprile. Fontanabona [illegible]

[illegible] ricinsis [illegible]

201

23

A. D. 1314, ind. XII die vero XI intrante [illegible] de Prampero, D. Fantuzzo de Puciniche, D. Matheo de Comodeto, D. Zyminozzy fratre Alberto Lagar de Villa notario, Marco Scudario de Tervisio, Garmano consanguineo dicti Henrici [illegible] Tervisii [illegible] Tervisii [illegible] Capitaneum Generalis Nobilis et Discreti viri nostri amici carissimi d. Odorici de Cucharia, Frederico de Villalta, Bernardo de Spilimbergo, Bartholomeo et Petro de Porta, [illegible] Yco de Pereglis, Johanni de Puciniche, Gerardo de Castello, Bernardo de Fuchola, Nicolao Jan de Fontanabona et Tuberto de [illegible] Salutem et sincere dilectionis affectum. Cum hujusmodi [illegible] Tervisii [illegible] Capitaneum

[illegible] dicte pacis quedam capitula [illegible] inhibeant quod [illegible] Henrici, Ducatum et Moderatum [illegible] debeat [illegible] quod dicta pax et concordia [illegible] et [illegible] ipsorum civitatum et districtus [illegible] quod pro parte dicti Comitis nunciatum. Quapropter [illegible] dilectionem et amicitiam vestram et vestrum quemlibet [illegible] precanda quatinus pro parte vestra [illegible] quod Nos contra dictum pacem et concordiam nunquam facere presumemus, quod Nos contra predicta facere vel venire presumeremus, quod vos nec vestrum aliquis Nobis vestrum debeat prebere consilium nec juvamen [illegible] quod per Nos omnia predicta erunt inviolabiliter observata.

(1) Seguono i giuramenti de' seguenti Nobili Goriziani e Friulani, fatti tutti nella stessa formula

Data Goritie. Iuramus de Ag.li, et Cast.a Cormonis, et Strassoldi, et Strassoldi de Cormons, et Strassoldi de Cormons, et Strassoldi de Cormons

1314, 14 aprile. Cividale (Stralcio di cronaca e fonti di S. Pietro presso

1314. 4 Aprile. Udine. Il Signori di Udine q. antepone da ogni molestia
Nicolò di Buja che tutti avevan incaricato ogni Udinese
suo mestiere che aveva ammazzato un suo mestiere.

A. D. M CCC XIV. ind. XII. die XIV intrante Aprilem. Presentibus D. Federico, d. Dete
rosspio. d. Arnoldo de Vendoyo. Capiabego de Capaco, ---- de Prodolone et aliis.
Cum Nicolaus q. d. Barnabe cepisset Domenicum de Claugnano nosarium ut dixit
d. Johannis Petri de Melso, pro morte Vignuti nosarii dicti Nicolai et eum detineret
in manibus dicti d. Johannis Petri: Nobilis viri d. Dominicus de Melso, d. Agustinus
et idem Johannes Petrus de eodem loco promiserunt dicto Nicolao et Jacobo fra-
tribus, quod si aliquod dominicum vel pertina eis diceret vel molestaret
predicta occasione videlicet pro eo quod eis debebant, dicentes quod alius dominicum
deberet tenere racionem predicti vero omnes promiserunt pro eis respondere et
extrahere (?) eos indempnes in racione et cum alio etc.
Actum in domo d. Johannis Petri predicti in Melso prope plateam.

Nt. Simone Simonutti di Tarcento. Arch. Not. Udine.

(1) Seguono i giuramenti de' seguenti Nobili Gorizziani e Friulani, ma

[illegible] Baldumachi Corbradi q. d. Cazenovo di Cadore [illegible] 32 marche di denari

BIK, 17 aprile. Cividale. Odorico d'Caccagna e Ricardo di Petrapelosa giurano la pace fatta tra il Com. di Ud. [illegible] e i suoi, [illegible]

1249 giu. 6 VII K. Iunii. Aquileia in Venegia, [illegible] 29

In christi nomine amen. A. d. MCCXLIX, ind. XII, die mercurii VII ad. in Civitate Austrie in domo Johannis q. Pinosi de Aquileia in qua d. Conradus [illegible] ratus [illegible] Johannis in[illegible] Decano Aquileiensi, Gaidone de Medicina [illegible], Ulrico de Prambergo [illegible], [illegible] Rambaldo qui dicitur [illegible] Rudolfino de Vianta, Menegildo de Menegoldis de Tarvisio, Bonapasso de Eccelo notario et [illegible] testibus rogatis et aliis.

Coram [illegible] et [illegible] Comite Goricie, [illegible] Domino Odorico de Cucagna [illegible] Ricardus de Petrapelosa Portenaonis [illegible] pro se [illegible] et [illegible] ad [illegible] [illegible] [illegible] pacem et concordiam factam inter Comunes et homines Tarvisii ex una parte et dictum D. Comitem Goricie ex altera firmam ratam et gratam habere et tenere et nulla ratione vel causa contrafacere vel venire. Insuper promiserunt et [illegible] dare operam cum effectu quod ipse D. Comes et eius homines dictam pacem et omnia et singula contenta in ea et [illegible] contrahet in carta dicte pacis scripta [illegible] Benedicti Cavalli notarium attendent, manutenebunt et inviolabiliter observabunt et [illegible] tempore aliquo per D. Comes contra dictam pacem vel contra aliquod capitulum contentum in ea quod Deus [illegible] faceret vel veniret palam vel occulte, nullum auxilium consilium vel favorem dabo vel per interpositam personam contra dictum Comune.

Ego Petrus Martini de Plombino sacri palatii notarius interfui et [illegible]

N. Baldinus de Corbavado q. d. Gregorii de Cadore ℔ 32 marche di denari

1314. 12 Luglio. S. Margherita. Vicolo di Bratta in ... Binta la ...

31

1314. 6 Maggio. Pola. I capitani di Pola promettono osservare la tregua conchiusa in Cividale il 22 aprile 1314 col conte di Gorizia capitano generale del patriarcato d'Aquileja, che viene allegata.

In Christi nomine. Anno domini millesimo trecentesimo quarto decimo, in dictione duodecima, die sexto intrante Madio, Pole in palacio communis, presentibus nobilibus militibus d. Monfloricto de Cedarta, nobilibus viris dominis Bochamainer de Ancona potestate civitatis Polensis et Guicardo de Petrapilosa et discretis viris dominis Ottobono condam d. Angelli, Dominico condam d. Bartolamei, Carolo d. Alberti et Matheo capitano (32) Polensi. Ubique in presencia nobilium et potentium virorum dominorum Sergii et Naxinguerra de castro Polensi capitaneorum generalium et perpetuallium eiusdem civitatis per me Leonem notarium infrascriptum lectum fuit et publicatum infrascriptum instrumentum sive privilegium cum sigillo pendente magnifici et potentis domini d. Henrici Goricie et Tyrolis comitis et patriarchatus Aquilegensis capitanei generalis tenor cuius talis est:

« In nomine domini amen. Cum nos Henricus Goricie et Tyrolis comes patriarchatus Aquilegensis capitaneus generalis ex variis et multis delationibus plurimorum ingestum nobis fuerit, quod nobiles viri Sergius et Naxinguerra de castro Polensi capitanei civitatis eiusdem nonnulla contra pacta et promissiones inter nos et predecessores suos habita in preiudicium et derogationem honoris et status nostri reatanda dixerunt ac eciam procuranda, super quibus inquisitione diligenti per nos habita ac examinatione diligenti per eos et legittima verba (1) nobis

(1) nella copia era scritto vestra, ciò che non avrebbe senso.

Ed
Rub

propositu predictos invenerimus totaliter innocentes, imo nostri honoris
ac status avidos et ad quequa nostra beneplacita offerentes dictos nobiles
Sergium et Natinguerram et amicos ac fautores dicte terre ad nostre deni-
volencie ac amoris graciam recepimus sub nostre protectionis presidio am-
plectentes promittentes et presentis pagine serie spondentes, dictos nobiles Ser-
gium et Natinguerram ac suos amicos et fautores civitatis Polensis favere
manutenere defendere ac eciam conservare tote posse contra omnem per-
sonam, commune et universitatem excepto contra magnificum
comitem Franciscum Babenicum usque ad terminum augustaneatis nostri
predicti videlicet usque ad tres annos proxime sequentes, ac eorum inimicos
et rebellos (sic) dicte civitatis in locis terris castris et villis ad nostrum
et capitaneatus nostri iurisdictionem spectantibus non recepturos defendere
nec in aliquo contra predictos nobiles prestare auxilium consilium et
favorem, imo si qui predictorum inimicorum rebellium in nostris terris
et locis reperientur et essent eos infra mensem licenciabimus et licenciari
facicmus de terris et locis predictis, ita quod de cetero in predictis terris et
locis nostris non habitabunt neque conservabuntur usque ad terminum
supradictum in pacto et conditione infrascriptis appositis et per dictos
nobiles per scripturam publicam sive per eorum privilegium approbatis,
quod dicti Sergius et Natinguerra iuramento proprio affirmabunt nobis
in partibus Istrie et Carsci cum opportunum fuerit et per nos eciam
fuerint requisiti cum omni sua potencia tam equitum quam peditum
in partibus autem Forijulii cum omni sua equitum potencia contra
omnem personam, commune et universitatem excepto contra magnificum

1314. 12 Luglio S. Margherita. Nicolò di Bratta int. a Rialto [illegible]

31

dominum ..... duem Vorciarum et communa suum, favorem et
auxilium totaliter impertiri. Insuper quod de omnibus litibus et questio-
nibus quas nos et nostri contra nos et nostros movere possent vel intenderent
duo arbitri ad diffiniendum predictas lites et questiones amicabiliter ac
de iure per nos et dictos nobiles communiter eligantur. In cuius rei testi-
monium presens publicum instrumentum per Petrum de Osporia pro notarium
infrascriptum scribi iussimus et nostri sigilli apensione munivimus.
Actum et datum in civitate Austria in domo Johannis condam Picotti
de Aquilegia, in anno domini millesimo trecentesimo quarto decimo,
indictione duodecima, die nono exeunte Aprili, presentibus vocatis
ibidem viris dominis Guigelmo decano et Giloro archidiacono Aquilegensi,
Alberto de Goricia plebano Lucinici, nobilibus viris dominis Haynrico de Goricia,
Vicardo de Petrapilosa, Paulo condam Boiani de Civitate, Federico condam
Andrioli de Utino, Barthlomeo filio d. Tolli de Mureco testibus ad premissa
vocatis et rogatis. Et ego Petrus de Osporia imperiali auctoritate nota-
rius predictis omnibus interfui et de mandato magnifici d. Henrici Goricie
et Tyrolis comitis patriarchatus Aquilegensis capitanei generalis asportatis
scripsi et in publicam formam redegi.

Quo vero instrumento sive privilegio premisso (sic) ibidem perlecto per
ordinem per me notarium infrascriptum, supra nominati domini Aegius
et Vasinguerra capitanei ibidem in presencia dictorum testium et mei notarii
infrascripti iuraverunt corporaliter ad sancta dei evangelia super (scripturis)
omnia et singula in dicto instrumento sive privilegio expressa et contenta

Ego

Firma habeat et ea in totum (manu teneat) et observare promittit in ipso pleniss. con-
tinetur, mandatis mihi notario infrascripto de hac facienda publicum
instrumentum ac eidem ad manum [illegible] consignent. ipsum instru-
mentum cum eorum sigillis pendentibus apte munitum.

Ego Leo auctoritate mihi tradita dominus Octavius [illegible] pro-
triarche notarius predictis interfui et mandatis dominum [illegible]
et eidem rogatus scripsi.

Locus sigilli cui alio sigillo similis pendente de mandato [illegible] et
[illegible] dell'altro [illegible]

31

In Dei Nomine. Amen. Nicolò di Braga iudex constituto in presentia de [illegible]
et Iohe. Warnero di Castelleria, dicga curiatore primo et nominato

A. D. MCCC XIV. ind. XII. die XII intrante Julio. in curtivia sancte Margarete co
stetit. presentibus Henrico de Tiganea, Nicolao Turello, Meinardo Henrici filio domine
Jenane de Tiganea. d. Bernardo de Borgnaco inferiori. Stefano q. Petri de Utino. Henrico q. Nicoli de
de Villalta testibus et aliis.

Cum quidam questio in dicta Curtivia orta fuisset inter d. Warnerum de Castelerio ex parte una et
Nicolaum de Borgnacho inferiorem ex altera. D. Nicolaus galdidio Tiganee coram inter eos tractans fuisse
ate vocavit d. Nicolaum et eo mandavit ex parte Domini nostri d. Henrici Comitis Gorricie etc. et
sub pena [illegible] marcharum denariorum aquileiensium et hoc dicens dicto mandavit q[illegible]
x die post adventum d. Comitis predicti ate [illegible]
ra. Qui Nicolaus ibi respondit et dixit quod nullo [illegible] ibi dicto Warnero facere
volebat nisi prius esset locutus cum suis et consultus et hoc fecerat ea qua pro causa ei
consulerunt ate.

[illegible] Bartholomeo de Udine [illegible]

N. [illegible] Baldissera di Corbovado q. d. Cagnarino di Cadore p.r 32 marche di denari

1316. 5 Febbrajo. Morsano (presso Aquileja)

1315 25 Maggio. Padova. Testamento del Sig.r Pietro d'Abano.

Baldissino di Cordovado q. d. Enzenovo di Cadore Lire 32 marche di denari

1316. 5 Febbrajo. Morsano (presso Aquileja)

1315. 25 Maggio. Padova. Testamento del prete Pietro d'Adano.

315. 15 Aprile. Villalta. 3 procuratori del Cardinal Matteo Orsini, ricevono i redditi di 3 prebende della Chiesa di Aquileja, legatele erano a lui vita durante date in commenda.

A. D. MCCC XV. ind. XIII. die XV intrante Aprili, presentibus d. Dominico Archi-presbitero de Utino, d. Nicolao de d. Maria de Sclavonico, d. Vito de Mortalano, et Nicolao de Brazaco instrumentorum testibus et aliis

Fricus de Zacharolo et Andreas de Interamne procuratores reverendi patris d. Petri de Colonna Cardinalis, ut constat publico instrumento scripto manu Nicolai de Macerata notarii, fuerunt confessi habuisse et recepisse ad. Henrico manfionario ecclesie Aquilegensis, XXVII soldos grossorum et XI libras et XIX denarios et dimidium fristadensium, computatis libris X soldorum fristacensium, pro quatuor prebendis aquilegensibus pro anno MCCC XIII et pro tribus prebendis ecclesie predicte pro anno MCCC XIV elapsis, secundum assignationem factam per dictum d. Henricum de quibus fecerunt sibi finem et remissionem etc. et promiserunt sibi quatenus residua dicta rum prebendarum debeat exigere nomine d. Cardinalis et promiserunt sibi de labore satisfacere atque substituerunt eum procuratorem etc. Actum in Villalta in burgo d. Johannis ante domum magistri Blasii

Not. Jacobus de S. Margarita Arch. not. Udine

1316. 5 Febbrajo. Morsano (presso Cividale)

1315 [illegible] 25 Maggio. – Padova – Testamento del [illegible] Pietro d'Attimis.

[illegible]

[illegible] Testamento [illegible] Nobili Fidelium [illegible]

[illegible] Cividale [illegible]

Anno D. 1316, ind. XIII, die XV mensis apud Cividatum in domo Communis, presentibus DD. Fulcherio de Savorgnano, Odorico Longo, Guillelmo de Ungrispach, Bartholomeo Scutario, Federico de Portis, Bernardo Guillelmi de Cividate et aliis.

Odoricus q. D. Thomasini de S. Daniele promisit et stetit Regnerio viro D. Henrici Illustris Ducis Carinthie et Tyrolis Comitis et totius Patriarchatus Aquileiensis Capitanei Cividatis generalis quod representabit se personaliter divino impedimento cessante coram presentia dicti D. Capitanei coram eo vel D. Leonardo Castellione Civitatense in Civitate in hora tertiarum a die Lune proxime ad XV dies in eadem Civitate in eyso erat hodie de mercatu, salvo iure utriusque partis ultra quingentas marchas denariorum aquileiensium, pro qua pro parte DD. Johannes de Utale, Mattheus de Cividato, Leonardus de Castello, Petrus de Savorgnano Federicus et Nicolaus fratres de Muncio, Augustinus de Mels, Odolricus de Ragonea, Johannes de Ragonea, Paulus q. D. Borgani de Civitate, Ulricus de Utino et Nicolaus de Ragonea fideiussores extiterunt. —

1316. 5 Febbrajo. Morsano (presso Cividale)

1315 25 Maggio Padova. Testamento del Mº Pietro d'Abano.

Exemplum/

1315. (v. s. di Maggio.)

In Christi nomine Dñi Dei eterni. Anno eiusdē Nativitatis Millesimo Trecentesimo Quintodecimo, Indictione Terciadecima, Die Dominico Vigesimo quinto intrante Mense Madij. Padue, in Contrata Sancte Lucie, in Ca [illegible] Magistri Petri Testatoris infrascripti. Presentibus Dño Anzulello Badoario de Venetijs. gd. Dñi Vitalis qui nunc stat in Contrata Sancte Lucie de Padua, Dño Philippo ab Aggo. gd. Dñi Lyoris à Ba= =gno qui nunc stat Padue, in Contrata Puthei Gatarū, Dño Johāne. gd. Dñi Vberti à Sal= =la de Contrata Sancti Nicolai de Padua, Petro Amore filio Dñi Gulielmi de Contrata Domi de Padua, Magistro Bonzaneto Zamboneto Medico. gd. Dñi Omneboni de Berbal= =dis de Contrata Sancte Lucie de Padua, Magistro Egidio Medico eius Fratre de dicta Cont= =rata, Johāne de Campolongo filio Mi Petri Bonti fidei dicto Malabesta gd. Dñi Iacobini de dicta Contrata, Mº Raynerio gd. Mi Johannis Anrifficis de Contrata Sancti Andree, Johāne Notario gd. Dñi Petri Coperij de Contrata Sancte Sophie Testibus vocatis, et ad hoc specialiter convocatis, et Aliis.

Providus, et Discretus Vir Magister Petrus Filius gd. Dñi Constancij de Abano de Contrata Sancte Lucie de Padua Artis Medicine, Philosophie, et Astrologie professor Attendens, et considerans quā instabilis sit Humane Nature status, et condicio. Et q̄s ea que uerisimi= =liter diu durature habere uidentur essentia, tendunt uisibiliter ad non esse. Idcirc̄ tantis periculis occurrere cupiens, et Dispositione Testamentaria Vite Diem exorem= =um feliciter, et salubriter preuenire sana, integro, et plena Mentis sensus, et Intellectus cognitione, et quieti Corporis, et Anime suę prouideat, et saluti talle de suis Bonis per nuncupationē suum condidit Testamentū, sic dicens. In primis elegit Corporis sui Sepulturā apud Ecclesiā Sancti Antonij Confessoris de Ordine Fratrū Minorū de Padua. Primalegato] Itē Reliquit, et uoluit quod Heredes sui infrascripti circa eius Sepulturā, et circa eius Anniuersalia possint expendere secundū quod eis uidebitur conuenire. Itē Reliquit 2°. leg.] prò male ablatis Soldos Centū Paruorū. Itē Reliquit Libras Ducentas Paruorū pro qui= 3°. leg.] =busdā Virginis pauperis maritandis. Itē Reliquit Soldos Decē Denariorū Venetor Grossorū prò Missis celebrandis, vz Soldos Centū Paruorū Conuentui Fratrū Heremitarum de Padua. Soldos Centū Presbitero Conradino Ecclesię Sancte Lutie de Padua. Soldos Centum Pres= 4°. leg.] =bitero Symeoni Ecclesię Sancti Laurentij de Padua. Soldos Viginti Paruorū Presbitero Dominico Ecclesię Sancti Laurentij de Padua. Item Reliquit, et uoluit quod si aliquid in Testamento Patris sui Dñi Constantij Reliquit incompletū per infrascriptos Dños Jacobū de Cararia.

de Cavaria, et Conradū de Vigantia Heredes suos infrascriptos de ipsius Bonis debeat adim=
Quintus leg.] =pleri. — Itē Reliquit Dñe Marie qd. Bartholomei à Sancto Georgio de Contrata Sancte Lucie
de Padua Libras Centū Parvorū, et prò quolibet Anno Libras Viginticinq; Parvorū pro suo labore
6.us leg.] dispensando Domū, et Pueros suos dū vixerit. — Itē Reliquit Guilielmę qd. Dñi Fineti de Aba=
=no quę nunc stat Paduę in Contrata Putei Gabarū Solidos Triginta Denariorū Venetorū Grossorū
7.us leg.] et prò quolibet Anno libras Decē Parvorū dū vixerit. — Itē Reliquit Ribaldo eius Famulo Filio
Dñi Francisci qui fuit de Cgna Tridentinę Diocesis, qui nunc habitat Paduę in Contrata San=
=ctę Lucię Solidos Viginti Denariorū Venetorū Grossorū, et Vnā Spatā quā ipse Ribaldus fert. —
8.us leg.] Itē Reliquit Zufredo eius Nepoti Filio qd. Dñi Johannis de Abbano Tertiam partē omnium
Possessionū suarū quas habet in Territorio seu Confinio Villę Abbani, quas Possessiones labore
suo acquisiuit dictus Pater suus, et manutenuit, quas etiā sibi reliquit idem Pater suus D.
Constantius predictus: Intelligendo solū de illis Possessionibus quas dictus Dñus Constantius Pater suus
9.us leg.] tempore suę vitę acquisiuit. — Itē Reliquit Gerardino Fratri eius dē Zufredi eius Nepoti
X.us leg.] aliā Terciā partem earum dē Possessionū. — Itē Reliquit Speciē, et Jacobine Sororibus et
XI.us leg.] Filiabus qd. Petriboni eius Nepotis aliā Tertiā partē dictarū Possessionū. — Itē Reliquit Vni=
=cuique tunc Parti predictę Solidos Centū Parvorū, in quib; eos instituit sibi Heredes,
XII.us leg.] et iubsit eos de hoc fore contentos. — Itē Reliquit Dñe Marie Cognate suę Filie
qd. Johannis Fice de Abbano Dotē suā, et Solidos Quinq; Denariorū Venetorū Grossorū de Bo=
13.us leg.] =nis suis ultra dictā Dotem. — Itē Reliquit D. Filie qd. Pa[illegible]ij de Abbano Vxoris qd.
Petriboni eius Nepotis suā Dotē, et Solidos Centū Denariorū Venetorū Parvorū de Bonis suis
14.us leg.] ultra dictā Dotē. — Itē Reliquit, et voluit quod si Zufredus, et Gerardinus Fratres pre=
=dicti possent maritare predictas Speciam, et Jacobinā suas Neptes, quod illa Tertia pars
Possessionū eisdem relicta sit dictorū Zufredi, et Gerardini, et interesse equaliter in Duas
15.us leg.] Partes dividatur. — Itē Reliquit Rose qd. Dñi Antonij quę stat in Contrata Sancte Lucię
16.us leg.] de Padua libras Decem Parvorū. — Itē Reliquit Benedicte Filie qd. Benedicti de Abbano
Vxoris qd. Manfredi eius Nepotis suā Dotem nisi [illegible] sua ipsa, Benedicta frivola duxat, et
17.us leg.] indigna. — Itē Reliquit Comuni Paduę Libras Quingentas Denariorū Parvorū quas habere debebat à
dicto Comuni Paduę prò suo labore Salario, de quo habebat Bulletas, Dominorum Potestatis, Anciarorum, et Ufficio=
=lium
18.us leg.] Comunis Paduę suprad.ti. — Itē Reliquit eidem Comuni Paduę Libras Mille et Quingentas, quas habe=
=re debebat à dicto Comuni Paduę prò suo Salario de Trib; Annis retroactis. — Itē recomendavit se

Filios suos

1 [illegible] Baldinus de Cavarzere q. d. Cazenovo di Cadore [illegible] 32 mancia di vena.

1316. 5 Febbrajo. Morsano (presso Aquileja)

✠

Filios suos, et sua Comuni, et Hominib. Comitatus Pad. tanquã eor. Fideiu. Suor. et Bonorũ suorũ tutel=
=le, et defensioni infallibili. — Itẽ Reliquit, et voluit quod si uidebit. Heredib. suis infrascriptis,
et Dño Presbitero Symeoni à Sancto Laurentio de Padua sibi fiat, et constituat. Tumulus apud Ec=
=clesiã Sancti Antonij Fratrũ Minorũ de Padua. — Itẽ instituit sibi Fideicommissarios Dñum Pres=
=biterũ Symeonẽ à Sancto Laurentio, et Dñum Jacobum Judicẽ de Aluarotis q. d. Dñi .....
..... de Contrata Patriarchorũ de Padua ad omnia sua Legata perficienda, et complenda,
et soluenda. Et dedit, et concessit predictis suis Fideicommissarijs Licentiã omnimodã, et gere=
=vale mãr, et potestatem sua auctoritate apprehendendi tenutã, et possessionẽ omniũ suorum
Bonorũ; Et Vendendi, et alienandi, et soluendi, et distribuendi omnia, et singula. prout
superius continet. Constituens se, et suos Heredes omnia sua Bona possidere prò predictis Fi=
=deiscommissarijs prò predicta occasione. — Itẽ Dños Jacobum q. Dñi Morsilij de Carraria de Padua,
et Conradũ q. Dñi Bonzanelli de Vigunzia Viros utriq. dignos Fide, et Virtutib. et laudib. prepollentes Insti=
=tuit sibi Heredes equaliter in omnib. aliis suis Bonis Mobilibus, et Immobilib. — Et voluit, et uoluit
hoc esse suũ Vltimũ Testamentũ, et suã Vltimã Voluntatẽ, et si non posset valere Jure Testam=
=enti Valeat, et teneat Jure Codicillorũ, uel quocũq. alio Jure quo melius, et efficatius valere,
et tenere possit. — — — —

Ego Gerardinus q. d. Dñi Fineti de Abbano Saeri Palacij Notarius hijs interfui,
et iussu predicti Magistri Petri hæc scripsi. — —

In nomine Dñi Dei eterni. Anno eius. de Natiuitate Millesimo Trecentesimo Quinto decimo Ind. Tercia=
=decima, die Sabbati Vigesimo quarto intrante Mense Madij Padue in contrata Sanctæ Luciæ. In Do=
=mo habitationis infrascripti Magistri Petri. Presentib. Fratre Paduano de Padua de Ordine Fratrũ Minorum
Fratre Johanne de Venetijs de Ordine Fratrũ Minorũ
Dño Jacobo Judice de Aluarotis q. d. Dñi ..... de Contrata Patriarchorũ de Padua, Magis. Marsi=
=lio q. d. Dñi Bomathei de Contrata Sanctæ Luciæ de Padua, Magis. Zambonetto q. d. Dñi Omniboni de Bert=
=aldis de Contrata S. Luciæ de Padua, Magis. Francisco Medico q. Jacobi de Contrata Sanctæ Ceciliæ de
Padua, Magis. Bendedeo Medico q. d. Magis. Januarij de Contrata Turris clarũ de Padua, Bartolomeo
q. Franchi de Abbano Testib. rogatis, et ad hæc specialiter vocatis, et Alijs. — Discretus Vir Magister Petrus
q. d. Dñi Constantij de Abbano de Contrata Sanctæ Luciæ de Padua, Artis Medicinæ Philosophiæ, et Astrologiæ
Professor sanæ mentis, et intellectus ex certa Scientia, et pura Conscientia dixit, et confessus fuit
et confessus Patrem, Filium, et Spiritum Sanctum esse Deum de Trinitate Sanctissimã, credere,
quod firmiter credit et docet Sanctã Matrem Ecclesiã, et credit Articulos Fidei prout, et sicut
continetur in Symbolo Credo in Deum, et in Psalmo Quicunque vult saluus esse, et in omnibus,
et per omnia.

1315. (ab. di Maggio)

et per omnia sicut credit, et docet Sancta Mater Ecclesia... Et si aliquid repereretur unquam meum dixisse contrarium predictis, dixisse id, non quod sic crederet: sed disputationis forte gratia, sed credit sicut superius dixit de Trinitate, et fide Catholica, et in hac credulitate fuit, est, et erit usque ad extremum Vite exitum. — — — —

Ego Girardinus qd. Dñi Fineti de Abbano Sacri Palacij Notarius hijs interfui, et iussu predicti Magistri Petri bona fide scripsi. — —

1315 Di. 25. Maggio in Padova.
Testamento di D. Pietro qd. D. Costanzo de Abbano della Contrada di Santa Lucia di Padova Professore dell'Arte di Medicina et di Filosofia, et Astrologia, nel quale dopo. 18. Legati fatta scrivette di D. Jacomo qd. D. Marsilio de Sig.ri di Carrara et di Padova et D. Corado qd. D. Bonfonello de Vegonza: Instituendo suoi Commissarij D. Pre Simone di Santo Lorenzo di Padova, et D. Jacomo Signore de Alnarobi qd. D. ..... della Contrada de Patriarchi di Padova.

Io nella presente Carta scritto di sopra debbo essere al sopradetto del detto Testamento segue Instromento publico d'Attestatio et Confessione del sopradetto D. Pietro Testatore de Abbano circa il suo Credere formato in Latino come crede la Santa Madre Chiesa Catholica, come nel Symbolo Credo in Deum, et nel Salmo Quicumque vult salvus esse.

Tutto Do. Scritto di Girardino qd. D. Fineto di Abbano Notaro del Sacro Palazzo con buona Fede.

Legazzo N.o 9.=

1316. 5 Febbrajo. Morsano (presso Aquileja)

1315 13 dicembre. Wolf. Nuncio di Spilimbergo riceve a pegno il Conte Francesco e fratelli di Pinzano che, mancando di ciò, possa ritenere castello di Wolf.

3

Ao. nccc xvi. ind. . Die xiii intrante Julio in castro de Wolfo in dicto de Braydo
S. Petri presbitero de eodem loco, presentibus Domino Gryffo de Rubeis, Wolfango de
Wolfsee, Guido milite de Eberstayn, Manlo milite, Ulrico de Spragilsa, Va-
lentino q. d. Petri de Pola, Nicolao d. Henrici de Petro de Eberstayn et
aliis cum d. Henrico Comite Goricie et Tyrolis de etiam Carinthie Forojulii &c.
Lunej generaliter magnet in hoc parlamento et ejus curia ex nunc omnia instituta
Francisum et Gualtery fratres de Pinzano tanquam ipse teneantur servire eidem de comitiis
cum personis et armis ubicumque vellet pretenante castrum Wolfsegge in adversarium
dicti Domini Patriarche et si fuerint et quod contrarium evenerit ipse d. Henrico capitaneo,
hoc est de morte vel de persona, ipsi teneantur, nobilitamore civitas quo pendent ipsi aperire
castrum vel hujs civitatibus et pinet necessarium ad hunc dictum et hoc ita stij sub
pena mentorum marchorum argenti boni ejusdem monete. Progubby comunby
ettis vendijs etc. dijgundy de castello, Walteryy pertoldy de Varmo, Florioby de Pinzano,
Francisby de Dercano, Negrattby de Dercano, Stephanuy de Pinzano, Matheuy de
Flugyna, Wolvinuy de Brayaco, Rodulfuy de Flugyna, Matheuy de Flugyna, Ho
dolricy de Medano existentes fidejussores prorata de suis cc marchis &c. Quibus ibidem
juratis stephanuy de Pinzano et Francisuy ut supra comparentibus ad hec ita stipulatus
Evangelia se attendere et observare ut supra et in dicto &c.

Dal protocollo di Landenio a stampa di Cividale. A. N. U.

avea la sua stazione a [illegible]

Fig. 2220 Nr. 9

1316. 5 Febbrajo. Morsano (presso Cividale)

1316. 16 Luglio Sottoil castello di Belf. Il Conte di Gorizia rinova intorno la sua protezione Riguardo ai Pretori di Morsano.

In d. M.CCC XVI. ind. [illegible]. die XVII exeunte Julio ante Castrum Malf in Brayda d. Petri presbiteri de eodem loco, presentibus d. Hegnrico Wolker milite d. Comitis, d. Fridelano de Go. vea canonico cividatense, Pectro filio Johannis de Magona, Nicolao de Ireneo Domi tio Jacobo Comitis Goricie dicto Magnan familiare dicti Comitis et aliis testibus ad hoc vocatis.

Magnificus vir d. Henricus Comes Goricie et dy tunc Forte Forijulij recepit Mysaretum q. Petroli de Morsano in suum fidelem cum persona et bonis suis bona et legalem vitam et conversationem bonam et honestam et ei vel cui ipse mandaverit et in contrarium eveniendo quod Deus avertat dicere vel Dominus ei promittere [illegible] fidelitatem et homagium et de bona consuetudine manutenere et defendere et ei legalis Dominus et Comes et dominus fidelis existere et fore. Et ipse Mysaretus fidelitatem et homagium, quod Comiti et Dominio Goricie fecit, recognovit et ei promisit fidelem se existere et fore. Et ipse Comes Goricie, dominus et dominus fidelis, investivit corporaliter ad hoc tactis Dei evangeliis de observando et diligendo etc.

Item cum dicto Comite Goricie ipse Mysaretus investitus fuit de [illegible] in omnibus et per omnia sicut et quemadmodum alii fideles homines dicti Comitis et alii vassalli ejusdem Comitis Goricie investiti existunt et esse debent et tenentur

1316. 5 Febbrajo. Morsano (presso Aquileja)

1315. 2 settembre Treviso – Prete Guarnieri di Pordenone presenta in nome di Lodovico di Porcia lire mille ad un mercante quale nunzio del Duca di Carinthia

---

Anno Dni MCCCXV ind XIIJ die lune iij intr. septembris. Presentibus Rodivo Todesco hosterio de contrata sti Augustini, Marcho Todesco hosterio de dicta contrata. Nigro Todesco hosterio qui morator in Mestre, Federico Todesco de contrada Sancti Augustini et Johanne loco hosterio et presbitero Odorico de sco Agustino et aliis. Dnus Presbiter Guarnerius de porta Naonis capellanus D. Lodovici de Porcilliis procuratorio nomine D. Lodovici de Porcilliis presentavit Millle libras Ven. par. Matheo mercatori de sancto Vito de Alamania sicut nuncio D. Ducis de Carinthia.

Tidisotus de Marzonago pro Lanfranchi Not.

(Atti del Dº Notajo al Nº 18 dell'Archº Notarile di Treviso)

Tratto dalla pubblicazione del prof. Bº Cecchetti di Documenti friulani in Treviso. Successori Bella – Giacomelli, Treviso 1880

Vi si dice che i mercanti, di cui friulani a b. Lavoro e degli atti de quali uno corrisponde alla porta per la quale entrava nel Borgo di Treviso che corrisponde alla porta Quartarolo di Treviso, ove il [illegible] Enrico [illegible] in Treviso, ove [illegible] aveva la sua stazione il Notajo Tidisotto che [illegible]

Fra i Testimoni dell'allegato villaggio: Johanne Bono
Presbitero di Asperio. A detto dei canoni si combina
vano le due professioni. Nel corso del 1400 e del 1500
vari sinodi provinciali e più ordinanze delle auto
rità vietavano ai preti l'esercizio di atti. In villaggi
rispersi e privi di osterie perdurò anche per neces
sità l'uso di ospitare nei presbiteri.

1316. 5 Febbrajo. Morsano (presso Aquileja)

D. Francesco Baldissera Cordovado q. d. Eugenora di Cadore Ducati 32 marche di denari

1316. 5 Febbrajo. Morsano (presso Aquileja)

40

Exemplū Comitionū. E. ⁊ partoz fuer spūs
Communiarū Aquilegiē et Gemē

An. 1316.

N nomine xpi. Amen. Anno. a nat. ejusdem. M. trecentesimo sexto decimo. Indictione
quarta decima, die veneris quinto, intrante mense Januarii / in villa. morsani
Aquilarien. Diocesis. in Curtino domus Jacobi. de ser Nerij dicte ville / presentibus. Simone
nato de burgo S. Laurentij / Nicholao dicto moschino florentino / Ranuccio. dicto
Grassinello qui fuit de Justino / Baldasso. S. Nicolai / Bernardo dicto Johannis
Cambis de habitis aquile / Angelo Gabo. Marco Schiavo Guaribbo dicto Robino
Joanne Fiolaio / Donato de Gerbo Galbo de prato S. Guarnerij Cambis Grandoni
de Marsino. clerico / Martyno. Mergnate de flumizello testibus ad hec vocatis et
rogatis et aliis plurimis / Cum. Inde visuros viros. Nos Johannem S. Jacobi
Jacobi dictum Cambium de florentia S. Sui hominis dicte Civitatis
et rectores ac Commune et homines terre Aquile ex una parte / et
viros Nobiles. Dominum Guidonem Maurocenum Comune et homines terre
Gradi ex altera / Multas discordias et questiones duelli ab annis retro
actis vel. cum. usq; in presentem diem fuerint suscitate humani generis
inimico instigante. Ex diversis rationibus et causis seu occasionibus
iniustis. Damnationibus. Sacrilegiis. Incendiis. Depredationibus. Spoliationibus
et rapt. et maxime ac bonorum interceptionibus. ac expensis predictorum et fieri
hinc ad fines predictas partis / et hominum. dictarum partium / hinc ad finem
et ex. Rationibus bonorum hominum de aquileia et expensarum factarum et dampnorum
et captorum S. hominum aquilei occas. dictorum S. hominum de flumizello Cen.
et hominibus Gradi / quam occas. et Comitis et communis et hominum
gradi. ingressis. habitantis ad instantiam bonorum hominum de aquileia / tandem
divina gratia inspirante. et operantibus et mediantibus. Ego. Dnus. Ino Guitto
Decanus aquilen. et Dnus Jo. Martolini noz. ambaxiatores cum duris
et Communis nominibus ad hec specializ destinatis / Cum partes essent. ad
vera. unionis. et pacis. atq; Concordie. ad Inducias procurande / Dicte partes
vz. suprascripti rectores Aquile et Cen. et homines aquileie ex parte una

Salvo & reservato semp bonaplacito & voluntate & M^o. dñi patriarche. Capitli & eccliē aq̃leien sibi & sue iurisdicōni / & sine prejudicio iurium & privilegiorum eccliē Aquileien & salvis eis & in suis firmitate manentibus partis olim. stetis inter dños patriarchas / & eccliam Aquileien ex una parte / & dictos dñus & cōes venetos ex altera / & dictus dñus Comes Gradi & sui cōi & hominibus Gradi ex parte altera / salvo & reservato semp Complacito & voluntate d' M^o. dñi. duris & cōi venetiarum suisq. successoribus & sine prejudicio iurium & privilegiorum dñi duris & cōi venetiarum / & salvis & in suis firmitate manentibus partis olim stetis inter dños duces & cōe venetiarum ex una parte dños patriarchas & eccliam aquileien ex parte altera: / & insuper quod Compositiones & Concordia prenarrate in hac mode. vz. q. primo. & ante dicā recharatur in toto. & dictas partes & homines earū gradū. omnes nouiter Compilationes reformare. statuta ordinare & cridare / hinc inde stetis predictis ordē. usq in proximum dic. / & quod ordē. servare ex dictis partibus & hoīes istius partis. hinc & in. hiis & aliis futuris ordinibus disponendis / ita q omnia predicta remoueātur pure & cū effectu. inter. q. de omnib. hominib Gradi cū suis psonis bonis & rebus & moribus quibuscūq libere & impune possit stare & stetit solitū fuit stare in Aquileia & distrctu & hominibus de aglaria & aliis quibuscūq morari in aglaria & distrctu / & de aglaria & distrctu redire trahendo res & bona. & morari & alia quāq voluntate & gradū. & quod alii facere & exercere in Aquileia & distrctu secundū antiquas Consuetudines. quas admodū. secundū & secundū hactenus ante dictas discordias & questiones inter dictas partes & homines dictas partes dictis ordinibus exortas / & . in Comuni. q. homines Aquileie cū suis psonis & bonis rebus & moribus libere & impune possit stare & stetit solitū ire & stare in gradū. & cū hominibus gradi & aliis quibuscūq

Mercatum in Grado & ibi alia facere & tenere stratas antiquas & consuetas. & de grado exire & redire res mercatas & alia & aglenses & quoscumque forenses & forisfactos hactenus ante dictas discordias & questiones facere dictus dominus ex causis exortis / insuper jura videlicet & justitias facienda hinc. ja. de mense. & sup. suprascriptis finem faciendum. nec ja. fiendum. iste modus inviolabiliter imperpetuum observetur & hoc pro finali pacis. & privilegiorum dni nostri & ecclie semp. & juris & privilegiorum dni patriarche. & ecclie Aglen. & patrie dni. marchionis inter dictas partes. & ecclesiam Aglarien. & omnes suos & comune venetiarum & pro privilegiorum & patrie tenoribus / & inviolabiliter & volutate utriq; dictorum duorum patrum & dni. nostri semp salvis & reservatis & communi conventum inter ipsos primus habeat vig si de crimine aliquis Gradum. vel habuit Gradi causa mouere voluerit per aliquem delictum seu maleficio vel male ablatis. seu offensione sibi facta in Aquileia & districtu vel alio alias facto per aliquem hominem civitatis seu districtus. vel habitatorem Aquileie extra de homicidio & de furto commisso in Aquileia & districtu & iudicio in quibus omnibus antiqua consuetudo servatur & vig hoc possit. vel Rectores Aglarie qui fuit vel pro tempore erit teneatur in unum mensem a die facte requisitionis & expressis querelis predictis Rationi plenarie facere & summarie dicto. de grado. coniunctis / de hominibus vel habitatoribus Aglarie / & justitia facere de dicto delicto quod & cum. de aglaria commisso fuerit coram illis de grado / & unus eorum. & sacramento. contentus & debitis de dicta primis offensa vel damno gradensi illato in aglaria & districtu / in dicto termino / quod si facta dicta justitia facere.

recuperauerit vel no fecerit cū effectu / sit hoc ꝓ dño Comite
& hominibꝫ gendi eiusdē ipse homines omnes inde & no amo
stitoriate propria / bona & res hominū aglie ꝓdigenare Capere
imparcare & retinere vq ad plenā solucionē & satisfactionē
pmissi & dāni hoc gendi illati / verū si aliquis aliud hominū
alienus ꝓpe vel loci seniscalli & parciarchanus Aquilei no stabierit
pdcō Coīs & hominibꝫ aglie ꝑ districtū aglie dāna fecerit
illata dño Comiti vel alicui gendi vel pecunia sua no poscit
& aliqua offensa vel malefacto gendi facto ꝑ districtū Aglie
ne rest dicto. & aliquis alius de seruicio no stabierit seniscalli
& dño / Coīs & hominū. Aquilei. nec si ille qui ꝓcessit vel
offenderit gendarmi fuerit vicinus aglie / & sit rector vel officialis
alicuius terre vel loci no sub stabiertis dño aglie / & eorum
sui officij vel regiminis offensa vel pecunia vel dānum pfatum
gendarmi ratione dicti debiti alio modo ne rest dicto Comiti / bono
vel ne Coīs & hominū aglie & Comite. minime possit. immo
mitti pignorari seu arrestari & negotium habeat Comes.
& homines gendi si congruam voluerit de ipō ꝓcessu vel dāno
ad rectores & officiales illos terre & loci seniscalli / sub.
Comite vel quos punitionē & dāna fuerit offensus. seniscalli
no stabierit dño Coīs Aquilei / quod si possessa vel rebus
Aquilei quo modo sint vel ꝑ eorum fuerit in pignus & suo
facto vel sua propria auctoritate dāna debeat vel offensa
pcessit & ea vel ꝑ alios vel sibi melioratis dño Comiti
vel hominibꝫ gendi. hoc Comes & homines gendi recuperet

habeat si voluerit conqueri ad dnum. patrinum aglarie si fuerit ei
si no fuerit presto. ad dnum seruum ac custodem. Aquilegien vel
ad dnum. Comitem Gorizie qui modi est cathenaccius seruulij p ecclia
aquilegiense vel ad predictu aliu q p dicta ecclia fuerit constitutus
p sua justicia conseguenda. seu satisfactione. dicti p ecclie fuerint seu
dni alij gaudere illesa. que si dicta gaudere fuerit ad suam emendam
ac satisfactio debita infra vnu mensem. a die querimonie exhibite
ac requisitionis facte. p ipsum dnum Comitem ac hominu gradi
scripta dilectum ad dandi passu, sin aliqs dicto modo- ac ad
unu[m] (sicut dicto comiti ac hominu gradi bona ac res hominu
aglarie pignorare ac uninare usq ad integra solutione dicti debiti
dani ac expensaru ipsi dicti) Et si Comitissa si de ipso. aliqui
aquilegien. vel habenti aglarie causam voluerit contra gaudere p
aliquo delicto seu malefacto dicto vel offensa sibi facta in gradu vel
districtu dicte aliqui hominu. seu virtute Aquilegie exceptis de
homicidio ac furto Comisso in gradu ac de debito p quibus casibus
nullam gaudiu Comunitu / Et in isto loco dictus Comes qui
unc est vel in futuru fuerit p tempora / fuerit requisitus p dictu
de aglaria dicta passu. ac p potestate ac rectore de aglaria qui
modi sint ac p tempora fuerit p suos ipsis vel multos nuc. dictus
Dnus Comes similimodo teneatur facta vnu mense. a die facte
requisitionis ac exposite querelle predicte minime. facere
plenariu ac sumariu dicto de aglaria Conquerenti ac facienti ac
solutione. ac p satisfactione Congrua. ac debita de ipsi finiri vel
dano / Et si facere neglexerit vel no fecerit / tunc. liceat dicto

pensionibus et vectoribus de hominibus ... aglani clausp. dicte grazine venire
mittit et ad eius bona et res hominis gendi pignorare capere et
retinere usq ad dicti satisfactionem. dicta primitz usq dum ... usq si
p aliquos alios hominis. alicuius venire vel loci dicti dicti cum
venerint ne subiciat. dicto ipsius dicti Comitis de hominis gradi
dicti de facere illam vel primum facta diligi aglani ne possit
et passa primum vel dicto bona et hominis gendi pignorati.
pignorari vel retinuit. 53. venerit et expressa habeat pensat et
vectori de hominibus aglani si Conquesti voluerit ad Rectum et
officiales illius terre et Loci. subiciatur Coi venerint ne
subiciatur dicto gradi, sub cuius vel quos pericula fuerit offensum
verum si dicti Comes qui mihi est vel p ... erit facere instituit
p dicto facto vel sua propria auctr. p se vel p alios dicti Sederis
vel offendi. facere seu fieri mandaverit dicti pensati et vectoribus
vel habitus — aglani ... dicti pensati et vectori de hominibus aquilani venerit.
habeat si Conquesti voluerit ad dicti dicti venerint p sua justitia
et satisfactionem Constringendi / que si dicto aquilegiensi facta ne
fuerit emenda et satisfactio debita simili modo in ipsa venit mihi
in die querimonie et Requisitionis facte / dicti dicto mihi
et ne amplius dicat. dicto Coi. et hominibus aglani / bona et res
hominis gendi pignorari et minime usq ad pareat voluerit et
satisfaciat dicti dicti et offense facte in superius est dictum. /
p promissorem dicte partes et quilibet earum fieri facere una
valida Compromissum. sigilla penes. valuit. p se Rei vird. Donum
Gilielmi. Berardi. Aquilegien. et p dicto. Jacobi. magistrum
Nicolai. et Ambasciatori dicti dicti et Coi venerint ad dictos

parves & concordandis dictis questionibus sparsim dictarum / quibus
duobus & dictis Compromissar. dom & una parte plena potestas
laudandi & sententiandi & diffinitivi & dictis duobus vigil. fuerit
& placuerit de omnibus & singulis questionib⁹ suarum & offensionib⁹
realibus & personalibus hinc inde factis & dictas partes & homines
dictarum partium & eis vigil & quolibet eorum seu & pro parte dict &
etiã de rebus damnis & expensis & dictas partes & homines ipsarum
partium factis vel habitis predictarum occasione / Promisit insup
dictus dom Comes gndi nomine quo supra quilibet parere & cuncta
& Comune & homines gndi & suos sindicos omnia & singula
suprascripta / ad ius hor tabularum edictum approbabit & ratificabit infra
dies quindecim proxime venturos / Et insup & dictus dux nomine
& suarum partium dict simili modo ratificabit & approbabit ficiens
fieri potent instrum scripti per magnificum dnm. proximo venturum
Et e converso dicti rectores agentes nominib⁹ quibus supra
similimodo promiserunt quilibet parere & cuncta & Comune &
homines agentes & suos sindicos vel sindicos omnia & singula
contenta in hoc tabulario instrum dicti magnifici domini
ratificabunt & confirmabunt / Et insup & dicti domini
capitanei & aliegiantes eorum & suas partes dicti similimodo
ratificabunt instrum dictum scriptum per magnificum dnm. / Que omnia
& singula promiserunt dicte partes ad eam quilibet nominib⁹ quibus
supra firma & rata habere tenere & adimplere / & in nullo
contrafacere vel venire & se vel alios aliqua ratione vel causa

sub pena ꝛ sp pena florenor̃ auri comũ. hinc inde ꝛ
a gualibz. parciũ solemni stipulatione hinc / & pena.
solum. vel ad. nihilominus pũs Conuentus in suũ. firmiare
firmiare. & reffectione dãnor ꝛ expensar̃ ac premisse lis ꝛ
cpta ꝛ sub obligac̃. bonor̃ vtr̃ parciũ. Renũciantes dicte pene
sue hijs ommibus ꝛ singlis ꝛ omn̄ lur̃ Canonico. ꝛ ciuili ꝛ
Constitutum ꝛ statuto ciuilibz. parciũ Comparibus ꝛ Communi
nis ꝛ sp statuũ. ac omni ꝛ parciũ. specializ ꝛ cpresse premiss
ꝛ vna pars alteri remittendo / Cuius ois si forte ad plenam dnã
duxit vel duxer̃ exigendã nolens vel renuens vel sibi si
bi dnã. damno. ꝛ expẽs. fuerit pũs plantat vel nollẽ seu renuens
exigere / sue omni sumptu. Nullius sit valoris vel momẽti
ꝛ habeat ꝛ nõ facti ꝛ Hanta. parciũ. ad aliqd̃ pond. se quouis
sed ambe partes reducũtur ꝛ sint in eo statu in quo sunt ad
pns. ꝛ tenẽt ac. presentem fieri Conuentiõ / Cuius sit hinc. dicte
partes ꝛ pariũ expresse. exeunt stabilitat. ꝛ ordinauũ. / Et de
predictis mandauerũt dicte partes duo instrumenta. pub̃. Consonana
per vnũ ꝛ per me Regale. notariũ infrascriptũ / Aliud ꝛ Mapheũ. notariũ
de agleia in quibus vtrobiq; vno quoq; ipor̃ ꝛ / vnus quisq. suis
nominibz. ꝛ signis Consuetis apponẽs scribat ꝛ se subscribat
ꝛ dicta duo instrumenta sigillis predictis Cõis agleis ꝛ Cõis grudi
appensionẽ Munivit.

Ego. Regalis q. Thomasij ximendo de cluxia pub̃. auctoritate regnor̃
pub̃. predictus ommbz. presens ꝛ rogatus vna cũ mapheo pre
scripto notario scribere hoc instrumento me subscripsi.

Ego Magnus filius S. Blasij nomine de agilia sup. mey
pub. not. his omnib⁹ interfui et rogatus hiis omnib⁹ me subscripsi
una cū subscripto regali nomine karactere barbis scripsi et in hanc
pub. formā redegi

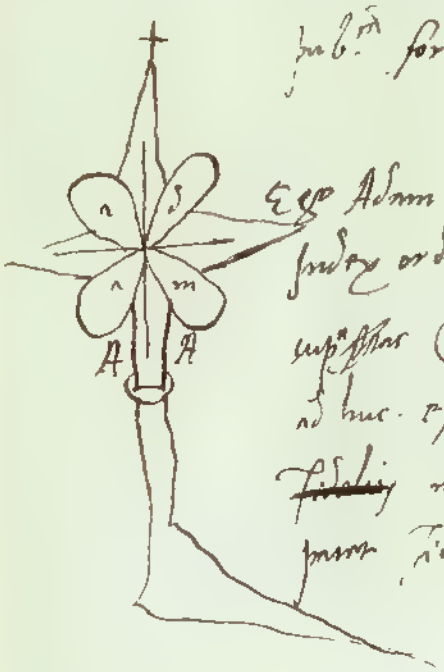

Ego Adam. S. a. p. de adamo de primo pub. sup. mey nomine et
subscripsi ordinavi. nec nō ad pris. Carry S. Egregi Communis gesti
suspectas Cognitiones. Ex uno exemplo. sū ex originali extracto. qm
ad huc. existit. sed in aliquibus locis. ob. vetustate illegibile. -
fidelis mihi addendo. vel minuendo. q sensū mutet sed ne fallat ut
pura fidelis existimet) et in hac signū nomen q apposui est.

23
Inch

1320 20 ottobre. Treviso. Enrico Conte di Gorizia [illegible]

1316. [illegible]

Anno 1316 die 4 Intrante mensis presentibus Guarnerio filio olim Jacobi de Lugaco, Johanne filio Martini de Luriis testibus et aliis. DD. Varnerus, Odorlicus, Affricanus, Simon per se et fratre suo Morando, Conradus, Francisius, Federicus per se et fratribus, Johannes ad invicem per se suosque heredes in concordio fuerunt et per pactum affirmaverunt quod circumcirca muram ville Castilerii ex parte interiori debet dimitti spacium duodecim pedum pro passo communi et quicumque redificare voluerit supra muro predicto teneatur muram predictum relevare desuper edificare et merlare ipsum murum, merlos exteriores et facere debeant usque ad juncta cum D. Simonis et predicta promiserunt observare sub pena decem librarum. —— Actum in Castilerio in domo communis. Quas sententias fossati extra murum circumstantes nec ulterius imponentur. Et via predicta omni tempore recognitatis et casu effectu generatur. —

Item predicto die IIII exeunte Junio, presentibus d. Simone de Castilerio, Johanne decano de Torriano testibus et aliis.

Dominus Martinus de Ragonea fuit confessus et contentus sub fore plenarie solutum et satisfactum a/d. Affricano (de Castilerio) de solucione denariorum murorum quos habere debebat a dominis de Castilerio, pro muro facto circa villam Castilerii etc.

not. Pre Giacomo di [illegible] Margarita. Arch. not. Vite

1320, 20 ottobre. Trattato. Enrico conte di Gorizia [illegible]

1316. 12 aprilis. Nicolaus [illegible] de Civitate
ultimam sedem [illegible] et [illegible]
de Borgo S. Petro [illegible]
[illegible] de [illegible]
Nicolaus [illegible] de Civitate [illegible]

a. D. 1316. ind. XIV die 12 intrante aprili in Austria in burgo
S. Silvestri ante domum Bertaldi de dicto burgo, presentibus
Odorico de Cadubrio genero q. D. Conraducii de Civitate, Philippo
q. D. Ysaiati de Sacilotto et aliis.

Frater Jacobus Subprior et frater Guarnerius Antonii Predicatorum conventus Civitatis nostri introduxit et denunciavit Dyetrico Capitulare Capitaneo et Comuni Burgi de S. Petro de Austria civitatis quod non deberent claudere quendam comunem conductum aque ubi est quedam nemetta ferrata in aqua Rivi de burgo S. Dominici et excommunicabant eos ex parte Domini Pape dicentes quod habebant Papale Privilegium quod omnes qui eis faceret violenciam esset excomunicationis vinculo innodati et interdicebant Ecclesie ne agerent talia semel iterumque et [illegible]

213

1320 20 ottobre. Trevisio. Ermacora Conte di Gorizia impegna Leonardo e Giorgio [illegible]

Anno 1316 die [illegible] indictione [illegible] D. Bonaventura de D. Bragacensi [illegible]
D. Ghedricus de Faganea, Judex filius D. Federici olim D. Judicis de Ulmo,
D. Johannes filius olim D. Tadei de Bragacensi infrascripti testes rogati
Rodulfus filius olim D. Nicolai Judicis de Faganea ingenuus et [illegible]
Barbarossa filius olim D. Mauri de Bragacensi infrascripti [illegible]
[illegible] Barbarossa [illegible] infrascripti [illegible]
[illegible] Rodulfum [illegible] [illegible]
tum fidelitatis eidem [illegible].
Actum in burgo Bragacensi in ferario.

1320, 20 ottobre: Udine. Enrico Conte di Gorizia conferma a Leonardo e Diego di Cucagna

1320, 25 luglio. Manzano. Atto rogato da un Notaio

1320, 25 luglio. Manzano. Atto rogato da un Notaio fatto dal Gastaldo di Aviano nel cimitero di S. Giacomo in Manzano.

In nomine Domini. Amen. Manzago.

Anno D. M. CCC XVII, ind XIV, die VII exeunte mense julii, in presentia DD Henrigi Capitanei de Prata nobilis Domini de Aviano, Raynardi de Brailla, Nicolai de Partistio de Manzano, Odorici de la Porta de Aviano Petrutii dicti Cocus et Henrici de la Medana et aliorum. Cum D. Gastaldio de la Medana Gastaldio Aviani fuisset ad curiam Domini Patriarche in Manzano, fecit vocari, quod unusquisque deberet deponere arma sua et per forum non portare. ad quod D. Almericus respondit, dicit, quod nolebat ea deponere nec volebat ut servidores sui nec fratres homines ea deponerent, cum ipsi sunt in tantum cius in dicto foro et tantum Dominium habeant sicut D. Patriarcha, sed pro amore volebat ea deponere et non per rationem. Qui D. Gastaldio dicit, quod nolebat ut preiudicium aliquod ei nec fratribus huius esset.

Actum Manzani in platea

Ego Johannes q. Asilini de Manzano imperiali auctoritate notarius ex notis q. Petrutii notarii scripsi et fideliter transcripsi

1

N. Inventario - Baldissera di Cordovado q. d. Lazzarino di Codroipo per 32 marche di denari

21

1320 20 ottobre. Udine. Enrico Conte di Gorizia impegna a Leonardo e Giorgio fratelli

22

1316 8 Agosto. Nel coro della chiesa di S. Margherita. Lugrenze di India vedova di d. Francisco di Brazzà sup. contro il fisco. — Seguono note di questo.

A D. mccc xvi. ind. xiv die viii intrante Augusto, presentibus dominis Arnoldo, Artuyco fratribus de Brazaco superiori, Artuyco de eodem loco, Affricano de Castelerio, Arnoldo de Vendoyo, Simone de Castilerio, Detemaro de eodem loco testibus et aliis pluribus

Domina India uxor olim d. Francisci de Brazaco superiori coram dictis testibus et me Notario infrascripto, protestata fuit et conquerendo monstravit quod vi et ex necessitate coacta recedebat et recedere oportebat de domo et hospitio olim d Francisci mariti sui, eo quod non provideretur nec in victum, nec in vestitum, nec in alijs ut decebat, et petebat Conrado filio dicti mariti sui ut sibi deberet et vellet designare et dare iura sua, ibidem presenti:

Actum in in Ecclesia S. Margarete de Grovanio in coro.

Item eodem die et loco predicto, predictis testibus presentibus D. Conrado filio olim d. Francisci protestatus fuit, quod ex vi et necessitate non poterat exigere de domo olim d Francisci mariti sui, nec eam inde repellebat, imo paratus erat eam observare ut decebat honorem eius et facere eidem quicquid debebat et ultra.

mtr. pre Giacomo di S. Margherita. Arch. not Udine

1320, 20 ottobre. Treviso. Enrico Conte di Gorizia impegna a Leonardo e Enrico i castelli

N. Theaurus Baldinus de Cordovado q. d. Cagnoni de Cadore per 32 marche di denari

21

1320, 20 ottobre. Udine. Enrico Conte di Gorizia impegna a Leonardo e Lorenzo [illegible]

A.D. 1316, ind. XV, die II exeunte septembri, presentibus Henrico
filio q. D. Raynutij de Tarvisio Glemone, Nicolao eius fratre, Marcuccio
fratre ipsius de Glemona, Mo. Matthia de Brixia et alijs.

Megnardus et Pregdanus fratres filij q. D. Morandi de Buia per se et suis
eorum quos possunt gerere et gerunt tenus D.no Armano Capitaneo
Glemone recipienti vice et nomine Nicolai Sarii de Buia, Rodulfutij et
Jacomucii fratrib. filiorum q. D. Henrici de Caroniaco hinc ad festum
S. Martini proximi futuri per totum diem Mo pena quinque marcharum
den. aquil. et mandy dextere et inventarum librarum veronensium pro
rata, ete et dixerunt quod persona aliqua vel persona vellent ipsos Nico-
laum, Rodulfum et Jacomucium predictos offendere quod faciat tunc
ipsis D.no Armano Capitaneo et Nicolao, Rodulfo et Jacomucio etc. de
ravenent ad sancta dei evangelia etc attendere etc secundum ipsum tenorem
actum Glemone coram etc Armano ipsius Marchionis in via publica. —

1317. 4 Gennaio. Maniago

Lega de' Signori di Maniaco, il Comune di Fanna e i Signori di Polcenigo contro i Friulani.
Antonio di Ailino di Maniaco Not.

Die quarto intrante Januario. Presentibus D. Piligrino D. Varnerii, Francisco barberio de Maniaco, Buzzutta, Coppa, Leonardo de Fondella, Petro de .... et aliis.

Dominus Almericus filius q.^{m} D. Oluradi, Nicolaus filius q.^{m}D. Odorici dicti loci, Oluradus filius q.^{m}D. Purfilii, et Nicolaus de Porta, et Bratta, Masuttus, Pedonessa, Warnerussius, Fanta, Wargentus, et Bindulinus cum voluntate Communitatis Maniaci pro se et dicta Communitate juraverunt fidantiam illorum Dominis de Pulcinico, et hominibus et Communi Fanne, et eorum servitoribus hinc ad Sanctum Georium, sub tali conditione, quod una pars alteri teneatur auxiliari tam de die quam de nocte contra quoscumque alios homines seu personas de Forojulii, salvo tamen D. Vicario Aquilegensis Ecclesie; cum hoc quod si accideret quod D. Comes, seu Vicarius Aquilegensis vellet offendere de loco unius illos, quod una pars alteri teneatur declarare octo dies ante. A. N. U. o.

BIBLIOTECA CIVICA UDINE

1320, 20 ottobre. Udine. Enrico Conte di Gorizia impegna a Leonardo e Lorenzo Cattaneo nel Carso le ville di Gelotta e Peradem nel Carso

1317, 18 gennaio. Gemona. Ugolino, giudice di Gemona, per il Comune di Padova

A. D. MCCC XVII, ind. quintadecima, die quartadecima exeunte Januario, presentibus D. Federico Capitaneo de Utino, Herrnaro notario de Glemona, Valono Valuta, Guelfo Cerioli, Jacobo de Lech, Petro de Altaneto et aliis.

Nobilis vir Dominus Ludwicus de Pers, Artuicus de Prampurch vice sua et D. Ywolcini fratris sui et Nantelfus de Villalta in solidum fecerunt et constituerunt suum certum nuntium et specialem (procuratorem) [illegible] ad iurandum et unionem faciendum cum Regnotto Domini Potestate et Domino Civitatis Padue etc. contra [illegible] Aquileiensis Patriarcham et Communitatem Utini et Glemone et contra eorum Regales ad iurandum et sacramentum [illegible] unionis eis cum faciendum - - - - - [illegible] cum omni obligatione [illegible]

Actum Glemone in Foro in pra[illegible] Platee [illegible]

Ex actis Francisci Abell de Glemona

Da a Jacopello Collig lire XXIII, 20 t.

1320 20 ottobre. Udine. Enrico Conte di Gorizia impegna Leonardo e Giorgio i castellani nel Carso, le ville di Gelotis e Poradem nel Carso

1317. 28 Febbraio. Cividale. Enrico conte di Gorizia capitano e vicario generale per il patriarcato nomina Nicolò di Castello

MCCCXVII. ind. XV. die ultimo februarii. Nobilibus viris dominis Rentlo militi de ....., Federico de Brettagno, Jacobo de Coronis, Nicolao de Varmo, Bernardo de Strassoldo, Henrigino de Villalta, Agustino de Moly et alijs. In Civitate Austrie in domo de Portis in camera superiori ete coram magnifico viro d. Henrico Comite Gorizie etc. Capitaneo terre Forojulii etc. comparuit d. Nicolaus de Castello dicens: Domine datus michi fuit per vos d. Artichum de Castello per tutorem meum et usque hu cum custodivi, nunc michi accepistis; facta mea et fratrij mei male gerunt et cum multis condicionibus; quia peto quod me permittatis facere facta mea quia credo cum meis serviteribus melius facere quod hucusque facta sunt. Dei vero dominus Comes predictus habito consilio cum parentibus pre dicti d. Nicolai ac examinato..... jus consultum fuit cum quod ipse d. Nicolaus se bene posset agere et procurare facta sua cum XIIII annorum et ultra habebat et tanto plus quod habebat bonos et legales seruitores etc. qui vero d. comes et Capitaneus Generalis ex officio Capitanearie sui, ex consilio, sapien. virorum ac sapientum in magna quantitate baculum ministracionis et re timis et procurationis dicti d. Nicolai et fratrij eius de bonis eorum eidem d. Nicolao legitime debit etc et quod posset et valeat regere, respondere etc

Not. Simone Simonetto di Tarcento. fecit et

1320 20 ottobre . Udine. Enrico Conte di Gorizia designa Leonardo e Lorenzo di Cappellano nel Castello di Gelenitz e Reraden nel Carso

1320 20 ottobre. Tarvisio. Enrico Conte di Gorizia investe Leonardo e Giorgio i cittadini
nel Carso, la villa di Gelotti e Bradem nel Carso

1317. 14 giugno. Castelliere. Divisione di
parte del Castello di Castelliere. —

Pro Giacomo di Mariano notario Arch. not. Aquil.

57

Anno 1317. die 14 intrante junio presentibus D. Bertholomeo de
Castelliere, D. Federico de eodem loco, D. Simone, D. Detemaro de Bey
et aliis. D. Leonardus et Gorcius de Castelliere volunt ad divisionem
turris et domus, vulgariter nuncupate turris comunis Castri de Castelliere
pervenire, de comuni voluntate in parte infrascripta fuerunt facti
et contenti, videlicet quod D. Leonardus partem turris versus oc-
casum sibi habere debeat et Gorcius usque ad sibi cum
signis et terminis infrascriptis tantum predictam, videlicet a super-
ioribus signis descendendo usque ad primum solarium. In primo vero
vio ipsi sunt confines dicti solarii, catenam muri hostii turris D. Gorcii
est unus confinis et fenestra posterior respondens dicto hostio est secundus
ita quod tota fenestra pertinet ad partem dicti D. Leonardi. A secundo
solario inferius confines terminos debent respondere superioribus ter-
minis et signis. Claudere debent dictam turrim pro rata inferius vi-
delicet primum solarium S. Michaelis ad unum annuum. Hec sub pena
ducentarum librarum veronensium. Item quodlibet predictorum
matrum dicte turris ita debet permanere inter ipsos videlicet quod
D. Leonardus debet habere domum post pontem turris sue et ab
laborata a parte superiori et inferiori et posteriori usque ad rivum
lum et quod dictus D. Gorcius debet et possit ligna sua quandocum-
que vellet laborare imponere super modalonos planos et a dictis
modalonis usque ad solum post pontem turris dicti D. Gorcii.

Pars ad D. Curiæ usque ad vivendum ut asserit pars D. Leonardi et
predictam partem per se eorumque heredes prout tenetur habere firmam
et rata sub pena duorum florenorum Cam. ver. —
Actum ut supra predicta. —

1320 20 ottobre. Treviso. Enrico Conte di Gorizia impegna Leonardo e Giorgio [illegible] nel Carso [illegible] e Peradem nel Carso

Baldinus de Cerbonaio q. c. regenero in castro [illegible] 32 marche di denari

21

1320, 20 ottobre. Tarvisio. Enrico Conte di Gorizia impegna Leonardo e Lorenzo [illegible] nel Carso la villa di Gelotis e Peradis nel Carso

1317. 14 Luglio. S. Vincenzo. Investitura feudale ricevuta da d. Giorgio di Castelliero da d. Giacomo di Prampero inf

58

A d. MCCC XVII ind. XV die XIV intrante, Julio, presentibus presbitero Francisco de Pignano, Artenpio de eadem loco, Blasutto de Torriano testibus et aliis.

Georius de Castilerio filius olim d. Bonifacii comparuit coram d. Jacobo filio d. Marci de Brazano inferiori genuflexis et requisivit ipsum d. Jacobum ut eum deberet investire de feudis quos sui antecessores a suis antecessoribus habuerunt.

Actum in castro S. Margarete, in muro fractis

rog. per Giacomo di S. Margherita. Arch. not. Udine

1320, 20 ottobre. Treviso. Enrico Conte di Gorizia impegna Lienardo e Leonzio [illegible] nel Carso [illegible] e Peradon nel Carso

1317, 19 luglio. Venezia. Dichiarazione de' Consoli che
conti di Gemona comparsati di fronte ai
Veneziani nel commercio dei panni, sono innocenti

Pergamena estratta da [illegible]. Arch. Not. Atti

A. D. MCCC XVII, ind. XV, die XIII exeunte iulio, presentibus [illegible]
[illegible] de Glemona, Antonio de Cagnello de Venecijs, Petro dicto Roppo de
eodem loco et aliis testibus
[illegible] Dominici Marino dicto Marigatto, Orio dicto Pegualino et Marcho Con-
tarino Corradi de Venecijs comparuit Alesius de Glemona filius
Dom. [illegible] de eodem loco dicens, domine dictum fuit in Glemona
[illegible] Matthiusius cognatus meus et ego tractavimus vobiscum et cum
dominis de Venecijs quod panni de Glemona debebant esse [illegible] et stemati
et examinati quod culpa fuit mea ego rogo vos Dom. ut coram sapio
ambaxatore de Glemona velitis dicere si in aliqua vos predictis tracta-
vimus. Qui Domini Consules coram predictis dixerunt per sacramentum quod
habebant in libro, quod in aliquo ob. dictus Alesius vel Matthiusius neque
aliqua persona de Terra Glemone non tractaverunt neque tractaverant
predicta pace facienda cum mercatoribus de Venecijs et cum magistris dicte
[illegible]

Actum in Venecijs in domo in qua dicti domini Consules commorantur pro Comuni.

1320, 20 ottobre. Trattato. Enrico Conte di Gorizia impegna a Leonardo e Lovegoto Cattinara
nel Carso la villa di Gelotti e Peradem nel Carso

Ed
Inst

y entiende

Baldovino de Cordovado q. Lazzarino di Cadore per 32 marche di denari

21

1320 20 ottobre. Udine. Enrico Conte di Gorizia impegna a Leonardo e Giorgio fratelli
nel Castello la villa di Gelatis e Peraden nel Carso

CXXXIX

1320 20 ottobre. Treviso. Enrico Conte di Gorizia impegna a domando e riceve i castellani
nel Carso, la villa di Gelotizza e Peradem nel Carso

1320, 20 ottobre. Trieste. Enrico Conte di Gorizia impegna Leonardo e Giorgio Castelnuovo
nel Carso: la villa di Gabrovizza e Peradon nel Carso

1320, 20 ottobre. Treviso. Enrico Conte di Gorizia designa Leonardo e Giorgio Cabarnum nel Carso le ville di Gelotis e Peradem nel Carso

1317, 24 ottobre. Gemona. Ricordo dei Consoli di Gemona per la macellazione delle carni.

Bortolomeo notaio di Gemona. Arch. Not. Udine

In Dei Mcccxvii, ind. xv, die ix exeunte octobris. In nomine Domini Amen. Infrascripti de Gemona videlicet Dominicus Fugaza et S. Corii, Nicolaus Nicolai et Leo Valvasii, Dominicus Rochesius, Nicolaus q. Fortunatii et Petrus Lupini, Petrus et Jomachus, Johannes Justi, Spangus Jacobi et Nicolaus filius q. Bizani, Magnanus Chelti, Johannes Gotta, Niggottius et filius Wannaga et Andreasius alle pro se ipsis et tale pactum fecerunt et firmaverunt et quod unusquisque ipsorum debeant facere carnes et unam carnem pro carne vituli cattradi et montonis pro una carne, agnus et yrchus pro una carne, carnes de pecora pro una carne, carnes porcinas tres carne de porcho et carnes bovine pro carne de bovina et . . . contra facerint, unusquisque teneatur solvi pro quolibet vice[m] xx denarios Aquil. monete Gemone et xx denarios Comuni Gemone et carnes debeant . . . . . etc.

Item constituerunt quod nulli ipsorum non debent nec (possint) carnes nisi in sabato observata per p[re]d[i]c[t]um duos publicatas completorium usque . . . . . dimissorium

. . diem usque ad sonum campane tabernaculorum et hoc sub dicta pena.

Item constituerunt etc quod nulli ipsorum non debeant interficere carnes in die [Dominico] nisi necesse fuerit dum castratum vel plus ante . . . . cum ista condictione s. . . . carnes in macello Gemone quod nulli interficere debeat . . . . . unusquisque quas habuerit et in dicto die non debeat . . . alterius persone interficere carnes in macello Gemone nomine alterius sub pena predicta. . . . mandatis, ordinis, statutorum . . .

(mancano alquante righe per essere corrosa la carta).

21

1320 20 ottobre. Udine. Enrico Conte di Gorizia impegna a Leonardo e Giorgio i castellani nel Carso le ville di Gabrovizza e Peradenno nel Carso

1320 20 ottobre. Trieste. Enrico Conte di Gorizia sospende Leonardo e Lorenzo di Cattaneo nel Carso la villa di Gabrije e Peradem nel Carso

Ed
Just

1320, 20 ottobre. Venezia. Enrico Conte di Gorizia investe Leonardo e Lorenzo [illegible] nel Carso [illegible] nel Carso

64

1320, 20 ottobre. Udine. Enrico Conte di Gorizia impegna a Leonardo e Giorgio fratelli di Cucagna
nel Carso le ville di Gelotizza e Peradon nel Carso

1317, 21 dicembre. Gemona. Forma della consegna fatta

Instrumentum investiture Sandulay de Glemona de certis bonis.

In. M.CCC.XVII, ind. XV, die X exeuntis Decembris, presentibus, Zanino dicto Cigo, Vigneto q. Gilii de Glemona habitatoribus Glemone et aliis.

Sandulay preco Glemone dicit in mandatis Ulr. Ebero Valente de Glemona et Pellegrino filio eius ad ingrediendum et possessionem capiendum ipse Sandulay cum hoc et pro parte in domum quondam Jacobi Palle de Glemona nomine ingressit dictam domum cum omnibus eius adherentibus salvo iure cet. Rebus Glemone ante dictam domum.

21.

Aqui
dita
o Ere
imus
Eudo
ribus
dibus
Re
Jem
no mar
fus
quest
sean.
Re
ligan
o, et
Jo
es a
dibus
citi
et
i on
cum
le D
Jone
reja
uren
ZOR
ere
ono

N. Iacobus Baldissera Corbavo q. d. Eugenio di Cadore per 32 marche di denari

21

1320, 20 ottobre. Tarvisio. Enrico Conte di Gorizia impegna a Leonardo e Leonardo Caminese
nel Castello e villa di Gelaito e Peradem nel Carso

— Acta Concordiensia —

1318

Da Notizia ignoto forse Pietro q. Guido di Cord. Not. Udine?

Anno Domini 1318 die 11 intrante ianuario in burgo Castri Concordie Carlino de villa Cesani, filio quondam domini Nicolai Sacri, de Concordia stante Dilecto vir D. Odorlico de Spilimbergo Canonico Concordiensi. Procurator et procuratorio nomine nobilium virorum DD. Comitis Gregorii Capitanei Concordiensis civitatis et districtus pro ut constat per instrumentum confectum manu Petri Notarii de Concordia, requisivit sua petitione et mandato et assignare eorum burgum Castri Cesani, quod habent in villa de Cesalto, franchum, ingaldum, et tractum de Campagna, latum et longum prout dicti.

In eadem die et villa Cesali quondam Martini Plebis eiusdem ville presentibus DD. Presb. Odorlico de dicta Ecclesia et Odorlico de eadem loco, Mauro et Aquino filiis dicti D. Odorlici, Matheo q. Pillano de Cesalto et alijs. Dilecto vir D. Odorlico de Medea Canonico Concordiensi procuratore et procuratorio nomine venerabilium virorum DD. Comitis Capitanei Concordiensis civitatis et districtus ecclesie supradicti prout continetur publico instrumento confecto manu Petri Notarij de Concordia, requisivit sua petitione et mandato assignare eorum burgum Castri Cesani ab Ulrico de Somcello Capitaneo dicti Castri Cesani.

Item die 13 intrante Ianuario in Utino in domo D. Bernardi Decani Concordiensis, presentibus Bernardo et Joseph fratribus de Glemona, Dantino de Utino et alijs. Dilecto vir D. Odorlico de Medea Canonico Concordiensi, procuratore et procuratorio nomine venerabilium virorum DD. Comitis Gregorii Capitanei Concordiensis civitatis et districtus dicte ecclesie supradicte prout continetur publico instrumento confecto manu Petri Notarij de Concordia requisivit sua petitione et mandato assignare eorum burgum sive Castrum Cesani ab Ulrico de Somcello Capitaneo dicti Castri Cesani.

Presbyter.

1318 11 gennaio
X Capitolo di Concordia domanda che consegni dal Castello di Cesalto [illegible] abitanti, al Capitano [illegible] Udine [illegible] Spilimbergo, [illegible] assegnando a quest'ultimo di non [illegible] ulteriormente;

Item eo die eidem loco et festibus. Dilectus vir D. Odoricus de Medea Procurator et procuratorio nomine venerabilium virorum DD. Canonicorum et Capituli Sancti Concordiensis prout continetur quodam publico instrumento confecto manu Petri Not. de Concordia nomine suo et dictorum Dominorum cum. Ut Procurator inhibuit precepit seu contradixit D. Alberto de Portogruaro ne fortificaret seu fortificari faceret locum Castri in muris, fossatis, ponatis, fossatis seu alijs fortalicijs, ecclesie seu cimiterijs et aggeribus dicte ecclesie Concordiensis volentis et tentis et ipsum D. Albertum aliquod edificium faceret in supradicto loco Castri hoc facendo suis sumptibus et expensis cum supradictum Capitulum de predictis hedificijs aectens in aliquo satisfacere non intendat. Inhibuit nomine quo supra quod D. Albertus predictus non deberet ponere aliquos Custodes sive Vardas in dicto loco Castri, cum eisdem Custodibus seu Vardis in nullo providere velint vel intendant.

1318. penult. Sett. Il Procuratore del Capitolo di Concordia chiede a nome dell'Abate di Sumaga Lire 80 di piccoli Veronesi per la tassa imposta all'Abate nel Sinodo di Concordia.

A.D. 1318 die penultimo exeunte Septembris in monasterio Sancte Marie Sumagensis Ecclesie, presentibus Fr. Nicolao monacho dicti monasterij, Symulto Abbate infrascripto et alijs. Ghirardinus de Cordevado Procurator Ven. Patris D. Artychi de Capitello electi et confirmati Concordiensis et procuratorio nomine pro ipso prout continetur in debatura quodam instrumenti notato manu Symulti Ubertij de Glemona, fuit confessus et contentus se habuisse et recepisse a Ven. viro D. Fratre Branca Abbate Sumagensis libras octuaginta veronensium parvulorum pro provisione ipsi D. Abbati imposita in Sinodo ipsius D. Episcopi, ipsum dictus Ghirardinus Procurator dicto D. Abbati finem et refutationem de predictis etc.

Baldumo di Corbavia q. d. Gregorio di Cadore fl. 32 marche di denari

21

1320 20 ottobre. Udine. Enrico Conte di Gorizia investe Leonardo e Giorgio fratelli [illegible] nel Carso [illegible] di Gelotis e Peradem nel Carso

1318 19 Febbrajo. S. Margarita Patti per l'affittanza di un bacino, vendita di questo

A D MCCC XVIII. ind. I die X exeunte Februario, presentibus presbitero Henrico de S. Margareta, Henrico Piulin testibus et alijs.

Blancutinus filius olim d. Nicolai de S. Margareta dedit et concessit Federico de Vetta de Andrea a die presenti contra usum ad quinque annos proxime venturos, unum suum Baiarzium situm in Prepano iuxta Ecclesiam S. Andree unius lii' hinc cum fine, ab uno latere possidet Marcus et ab alijs sunt vie publice; hoc pacto, quod ipse Blancutinus habere debeat duas partes vini et Federicus tertiam et debeat Federicus suis expensis dictum Baiarzium aptare et claudere, poma omnia debeant dicti Federicus habere et quicquid in eo laborarent. Actum in canipa Henrici Piulin in castro S. Margarete.

not. pre Giacomo di S. Margarita Aud. not Udine.

212

1320 20 ottobre. Trieste. Enrico Conte di Gorizia impegna a Leonardo e Lorenzo [illegible] nel Carso la villa di Gabrovizza e Peradon nel Carso

Ed
Inst

1320, 20 ottobre. Trieste. Enrico Conte di Gorizia impegna a Leonardo e Lorenzo [illegible] nel Carso le ville di Gelovitz e Peradem nel Carso

69

Pollegr. nog. Cand.o Corvol. not. d'Isonzo, Arch. Not. Udine.

A. D. 1318, ind. I, die 10 intrante aprili, presentibus dicensis viris dominis Gabriele et Nicolao presbiteris de Glemona, Jacobo filio Bertholoti de Glemona et aliis.

Soror Agnes monasterii S. Nicolai de Glemona grave infamitata, de tenden remoto odio, precio et timore, dixit quod si videat paradisum et pro morte qua moritur quod Agnes neptis sua uxor Jacobi dicti Fivazi ni de Glemona, de bonis dicti Monasterii et conventus eius numquam dedit valentia quinque solidos [illegible] denariorum [illegible] dictum in dormitorio dicti monasterii de Glemona.

item manpy Henrici Serici de Puzolio; item manpy qui regebatur per Egidium de
folio; item manpy Hermeacore et eius filii in Puzolio; item in Alnis Decenario et Cossi-
et Mosta; item decimam manpi olim Centenarii et x marcas in festo s. Martini pro
venturi solvendo et dando pro aliam partem illi parti; item Cunbellum, Mustatum
et Bilusta. Et predicta, nar pervenit d Morando et in ea fuit tactum et conpactum.
Promiserunt dicti fratres ad invicem solempnibus stipulationibus hinc de interdic-
mentibus dictas partes firmas et ratas habere et tenere et non contrafacere vel venire in
se et suos heredes aliqua causa vel racione sub pena partis et cet; et fecerunt sibi
ad invicem in dictis partibus finem et remissionem perpetuam et pactum de non re-
candu, ita tamen quod bona earum ipse non sunt in dictis partibus itamen dividere
teneantur etc.

Actum in castro s. Margarete in muro fracto.

Item die eadem, loco eodem, predictis testibus presentibus. D. Simon et Morandus fole pactum
fecerunt ad invicem, quod in lucro et dampno quod perciperet portent de bonis suis quod
et Detalmo de Ryfhimberch, ille debeant comunes et quod nunquam unus sine alio
possit nec debeat concordare nec pacisci.

ast. per Giacomo di S. Margherita - Arch. not. Udin.

1320, 20 ottobre. Udine. Enrico Conte di Gorizia impegna a Leonardo e Lorenzo di Cassacco
nel Carso, le ville di Gelovitz e Peradem nel Carso

1328 [illegible]. Il Conte Enrico di Gorizia compra un cavallo e parte [illegible]
fideiussori.

A. d. MCCC XXVIII. ind. I. die X Vicintrante Aprili, in Curtate Austrie ante domum ne
Landucii notarii infrascripti, presentibus domino Federico de Ebersteng marescalco D. Comitis
dicto milite de Cormono, Peregrino camerario, Jachillo servitore D. Comitis, Marchillo magistro
pistore dicti D. Comitis, Alberto notario dicti D. Comitis testibus et aliis.
D. Henricus Comes de Goricia pro suo debito pili nigri silvere promisit Bonatto q. Tybaldi
de Gorgeto usque ad proximum festum S. Martini XX VIII marchas soldorum pro quibus
intelligant fideiussores dicti Marchilli et Jachilli pro rata, promittentes dare pignus ubicumque
essent extra Forum Julium et si non solverit, quod possit accipere denarios sub usuris
et vendere non et aliorum pignora more theotonico etc.

Dal protocollo del notajo Landucio di Cividale. Arch. Not. Udine.

1320, 20 ottobre. Tarvisio. Enrico Conte di Gorizia impegna a Leonardo e Giorgio di Cucagna
nel Carso la villa di Gelovitz e Peradem nel Carso

... Baldinus de Corbavia q. d. Gregorii de Cadore ... 32 marche di denari

1320, 20 ottobre. Udine. Enrico Conte di Gorizia ... Leonardo e Luigi [illegible] nel Carso [illegible] e Peradem nel Carso

1318. 25 Aprile Tarcento. Procura di Antico vicepovo eletto di Concordia di Geraldino da Corbavia per riscuotere alcuni crediti.

A. D. MCCC XVIII. ind. I, die VI exeunte Aprili. presentibus nobili viro d. [illegible] Castello, presbitero Sitimino capellano venerabilis viri d. Antichi Concordiensis ... Germano clerico de Buya, Vale domicello et aliis.

Venerabilis vir d. Antichus Concordiensis electus fecit et constituit Geraldinum de Corbavia absentem tanquam presentem suum legitimum procuratorem etc ad petendum et exigendum seu recipiendum a de Portugrevario CCCC libras etc et a morum subditorum de quingentis libris etc de decima grani solvere tenentur a etc et quilibet eorum etc ad vocandum se solvere etc et ad petendum finem etc et omnia et singula exercendum etc et quicquid per dictum procuratorem actum fuerit etc habere firmum etc tam in petendo quam in lucrando etc sub ypoteca etc.

Actum in Tarento ... in camera dicti d. Electi.

VS. Simone. Simone de Tarento. Rog. et Not. Udine

Ed
Inst

Baldinus de Cadovado q. d. Gregorio di Cadore [illegible] 32 marche di denari

21

1320 20 ottobre. Tarvisio. Enrico Conte di Gorizia designa Leonardo e Giorgio [illegible] nel Castello e nelle ville di Gelons e Peraden nel Cadore

1315. 25 [illegible] Giurisdizione della Cappella dei SS. Andrea e Ulrico nella Chiesa Maggiore di Cividale appartenente ai Signori di Prampero

[illegible] (& Gio. Nasp).

[illegible] Cum Savinus de Glemona procurator et [illegible] Nobilis viri D. Artici de Prampech et fratrum q. D. Mathie de eodem loco ut [illegible] procuratorio nomine ipsorum presentaret Nobilem virum D. Ulricum de Prampech Canonicum Cividatense ad capellam S. Andree et Wolrici sitam in Cividate unde maiorem [illegible] ad ipsum et alios [illegible] Domini [illegible] et [illegible] Vocatis et requisitis requisitoque [illegible] et approbare debebant huiusmodi presentationem investiendo de ipsa capella eundem D. Ulricum seu eius procuratorem [illegible] presentatio dicte capelle spectet ad Dominos exhibitores, requisivit [illegible] D. Decanus pro se et dicto Capitulo et dixit quod pro eis nomine. Factum est in confirmatione et investitione de ipsa capella ad [illegible] et presentationem D. Federici de Prampech non revocabatur ne [illegible] nomine cum ipse D. Federicus dicat se [illegible] ad dictam capellam quod faciebant et se obtulerunt quando cumque placeret. Acta fuerunt hec in Cividate in [illegible] ad quem presentatio capelle huiusmodi pertinet. ⇒

1320 20 ottobre. Trieste. Enrico Conte di Gorizia impegna a Leonardo e Giorgio i castellanie nel Carso le ville di Gabrje e Peradem nel Carso

1320 20 ottobre. Udine. Enrico Conte di Gorizia impegna a Leonardo e Giorgio di Cappellaris
vari Casali in Villa di Gelaita e Peradem nel Carso

Ed
Inst

Baldumo di Corrado q. ragenero di Cabore fra 32 mondo di Venez.

21

1320, 20 ottobre. Trieste. Enrico Conte di Gorizia impegna Leonardo e Giorgio di Castelnuovo nel Carso la villa di Gelatis e Peradon nel Carso

1/7/81 4 luglio. Trieste Sentenza del Vicario generale del Vescovo di Concordia nella questione civile pubblicata nella Chiesa Parrocchiale di Trieste alla presenza di un notaio e di testimoni di Rivis

Copia della carta in visita Museo Civ. di Udine. Arg.

Anno d. m. ccc xxiii, indictione quarta Tarvisii die quarto exeunte Julio, in Tarvisio in aula domus habitationis Reverendi in Christo patris et domini domini Gisardi Dei gratia Concordiensis episcopi, presentibus viris Langalotto dicto Buttapollo notario de Portogruario, presb. Nicolao vicario in Turida et Giacellono filio Damiani de Portogruario et aliis.

Comparentibus coram Venerabili viro Dn. Guidone de Mirano archidiacono Concordiensi Reverendi Patris et DD. Episcopi Concordiensis Vicario Generali, Imbacho de dicta villa Turide nomine Ecclesie S. Martini Plebis Turide pro se et comune ipsius ville parte una et hominibus universis, Johanne Greffa, Gallatto, Margaretto et Philippo de Rivis ex altera, idem Prosdocimus Camerarius proposuit dicens, quod cum ipse tamquam Camerarius dicte Ecclesie S. Martini habeat seu rehedificari faciat eorum parochialem Ecclesiam S. Martini predicti, prefatos Homines de Rivis manum adiutricem apponere ut tenentur ponitis contradicunt, a que dicti Homines de Rivis pro se et dicto patriam Comune respondendo dixerunt quod manum adiutricem ipsi operi apponere volunt si et quantum tenentur et debent, sed ad hoc opus ut dicebant apponere manum aliquatenus non inventur, cum ipse Camerarius in Camera habeat seu habere debet de hiis que dantur per illos de Rivis quam per alios plebesanos ad ipsam Cameram devenerunt unde bene possibile posset ipsius operis de ipsis. Dicto vero Procuratore negante se aliquid non habere in Camera vel datum aut assignatum

dicti fore et maxime per illos de Rivis unde propter premissa
dicti debiti et expensarum predictarum idem D. Guido Vicarius citatis
auditis allegationibus et juribus utriusque partis inter eosdem
partes indebitamente recte deffinivit, et declarat quod dicti
Homines de Rivis jurare vellent ad sancta Dei evangelia nomine
sacramenti pro se et dicto Comune de Rivis quod dederunt de
dicta Camera tantum de suo vel dicti Comunis sui quod de inde
de parte eorum contingente dicti operis integre persolvi possit,
licere sint ab impetitione cujuscumodi absoluti, quod si recu=
sarent jurare et Procuratores Camerarius antedictus suo etiam
sacramento jurare vellet de aliquid de suo in Camera non habere
ut dictum est, tunc ipsi de Rivis de portione dictorum expensa=
rum eos contingente manum astricti sunt adjutricem apponere ipso
jure. Dictis autem Hominibus de Rivis jurare nolentibus, prefatus
D. Vicarius mandavit et sub excommunicationis et interdicti pene pree=
cepit quatenus de ipsis debitis et expensis occasione dicti operis facti
contingentibusque eosdem integre satisfaciant ipsi Camerario et pro=
sequanti, aliquin eos excommunicatos faciet publice nunciari. — =

313

1320, 20 ottobre. Udine. Enrico Conte di Gorizia impegna Leonardo e Lorenzo di Castelnuovo nel Carso la villa di Gelovitz e Peradem nel Carso

1318, 29 luglio. Udine. Protesto fatto innanzi al Vicario Patriarcale [illegible] contro certe pretese del [illegible] in Valle, Pola, Istria, ecc.

Pag. 117 ff. Diploma inedito, circa il diritto di pesca, navigazione.

In Dei nomine amen. A.D. millesimo CCC XVIII, ind. I, die Sabbati tertio exeunte mense Julii. Constitutus in presencia Reverendi viri D. Raynaldi infrascripte Vicarii infrascripti D. Patriarche Aquileyensis Dilectus vir D. Johannes Marchesinus Nobilis et Ambasator Illustris D. Ducis et Comunis Venecianum in hac parte requisicionem et protestacionem nomine D. Ducis et Comunis Venecianum fieri verborum et in scriptis in hunc modum videlicet.

Dicit quod reverendi viri D. Raynaldi de [illegible] gerens Vicarius et Vicarii generaliter venerabilis patris D. Gratia Dei et apostolice gratie Patriarche Aquileyensis et eciam egregii viri D. Henrici Comitis per eos facta et in scriptis facta dicti Dilecti viri D. Johannis de Marchesino Nobilis et Ambasatori [illegible] nomine, nec Comunis Venecianum hujus ambasate pro parte D. Ducis et Comunis Venecianum eis exposita et facta hujus facti Pole et Valli per dictum ambasatorem, dicit et respondet ambasator predictus pro parte D. Ducis et Com. Venecianum ipsis D. Vicariis atque D. Comitibus quod multum et merito de ipsorum Vicarii et Comitis verbis et responsionibus dictus admirator D. Dux et Comune Venecianum, quia non videt nec cognoscere potest quod ipsi D. Vicarius et D. Comes habeant vel possint habere colorem vel titulum aliquem racionis in impediendo cura, circa Dominos, honores et pacta que D. Dux et Com. Venecianum habuerunt et habent cum Comune et hominibus Pole, nec dicti Domini Vicarius et Comes habent causam agendi hoc erga D. Ducem et Com. Venecianum quam in conservacione juris Ecclesie Aquileyensis et dicti D. Comitis tenent et computati sunt dare complicem et favorem et ipsi Domini Vicarius et Comes contrarium erga D. Ducem

et Comune Venetiarum agentes videntes velle impedire iura D. Ducis et Communis Venetiarum et nolle quod homines et Comune Pole fideles D. Ducis et Communis Venetiarum ipsi Domino Duci et Comuni Venetiarum faciant et observent ea que debent facere et observare tenentur per pacta antiquissima de anno C. L. XXIII et C. XVII et ultra per que Comune et homines Pole Domino Duci et Comuni Venetiarum de fidelitate tenentur et eam D. Duci iurant et Comuni Venetiarum et vexillum beati Marci recipiunt et solvunt Comuni Venetiarum regaliam et quando Comune Venetiarum fecit exercitum galearum, tenentur dare de galeis XV unam et alia plura D. Duci et Comuni Venetiarum facere sunt astricti per pacta predicta. Nec potest dici quod observando dicti fideles Domino Duci et Comuni Venetiarum pacta ipsa, homines Pole fecerint vel faciant contra aliquem iuris dictionem Ecclesie Aquilegensis vel dicti D. Comitis nec umquam tanto tempore quo ipsa sunt ipsa pacta fuit mota aliqua questio de eisdem, ita quod velle videtur D. Duc et Com. Venetiarum urgueri et tenere se gravatos de ipsis Domini Vicarii et Comitis qui D. Ducem et Com Venetiarum tangant in conservacione pactorum suorum et iurium. Et ideo pro parte D. Ducis et Com. Venetiarum quod desiderabant et desiderant vivere in pace et amore cum Ecclesia Aquilegensi et specialiter cum prefato Patriarcha et D. Comite predicto rogat et requirit ambaxator predictus ipsos Dominos Vicarium et Comitem quatenus eis placeat deputare ad impediendo de in predictis per de vel gentem suam sicut facere debent de iure et D. Dux et Com Venetiarum ad quietem eorum bene placita stricte obligentur cognoscendo quod D. Dux et Com. Venetiarum intendunt et volunt omnino conservare et mantenere iura, iurisdictiones et pacta sua sicut tenentur et debent et quod homines Pole observent D. Duci et Com Venetiarum et faciant ea que debent tenentur per pacta. Nec in hoc faciunt D Dux et Com. Venetiarum ipsis Domino Vicario et Comiti vel ipsis Solenticis vel alicui iniuriam vel gravamen et ideo protestatur idem ambaxator nomine D Ducis et Com Venetiarum quod ipsi Domini Vicarius et Comes in impediendo iura, iurisdictiones et pacta D Ducis et Com Venetiarum clare faciunt et veniunt contra pacta inita inter D. Ducem et Com. Venetiarum ex parte una et Ecclesiam Aquilegensem et ipsum D. Comitem ex parte altera et quod dicti Domini Vicarius et Comes incurrunt penam in ipsis pactis contentam.

Post quam requisitionem et protestationem sic verbotenus et in scriptis factam per

Baldinus di Cordovado q. d. Gregorio di Cabore per 32 marche di denari

212

1320, 20 ottobre. Udine. Enrico Conte di Gorizia accoglie Leonardo e Giorgio [illegible] nel Castello [illegible] di Gallitz e Peraden nel Carso

ipsum ambaxatorem ex parte ipsius D. Ducis et Com. Venetiarum
et D. Vicarius et presente et ea contradicente nobili viro D. Nicolao
quera de Pola, ad reprobata proposita et protestata per ipsum D.
Vicarium contra proposita et protestata per ipsum ambaxatorem,
idem ambaxator nomine dicti D. Ducis et Com. Venetiarum replicando
et recedendo a dicta sua protestatione et sine ipsius protestationis
preiudicio sed eam pocius innovando et negotiando nomine ipsius D. Ducis
et Com Venetiarum, iterum protestatus fuit et dixit quod non consen-
siebat dictis propositionibus et protestationibus ipsius D. Vicarii nec aliquibus con-
tentis in eis nisi eatenus quatenus continent veritatem et faciant pro D.
Duce et Com. Venetiarum et conservacione suorum iurium volens
idem ambaxator et intelligens nomine D. Ducis et Com. Venetiarum
ipsam suam protestationem factam et repetitam in quolibet actu
et propositione facta vel faciendo que tangeret D. Ducem et Com. Vene-
tiarum et eorum iura et ultimam omnium dictorum et protestationum
factarum et fiendarum per ipsum D. Vicarium.

Actum in sala maioris Castri seu Palacii Patriarchalis de Utino,
presentibus reverendo viro D. Nicolao de Capella Dei gratia Episcopo
Concordiensi, D. Ulrico de Pramberg Canonico Civitatensi, Guidone
de Manzano Canonico Civitatensi, D. Federico de Villalta, D. Federico
de Ulbitis de Utino, D. Francisco Nassut de Utino, et Philippino de
Civitate Austrie et Johanne quondam Vigilii de Civitate Austrie
et Marco Basso de Venetiis testibus ad hec vocatis et rogatis et aliis
multis.

Ego Nicolaus Filius D. Johannis Marchesini Regii Notarii imperialis auctoritate
iudex ordinarius et publicus notarius interfui et rogatus scripsi.

Ed
Inch

1320, 20 ottobre. Tadisio. Enrico Conte di Gorizia investe Leonardo e Enrico di Castelnuovo nel Carso la villa di Gelotta e Peraden nel Carso

1318 17 marzo ind. [illegible] investe [illegible] Gerbasio di Savogna?

Cancellato. Avendo [illegible] Not. Arch. [illegible]

[illegible] ind. II die XVIII. intrante augusto, in Civitate Austrie sub domo Communis, presentibus Nobilibus viris Domino [illegible] Hendrico de Rodolgano, Nicolao q. Domini [illegible] de Camplo, Nicolao q. D. Wilelmi de Camplo, Nicolao Pizzano [illegible] et aliis.

Matthiussius q. D. [illegible] de Camiacho nunc in Spemandago commorans, confessus et contentus fuit se habere tenere recte et legaliter feudi a D. Fulchero de Savorgnano Civitatis commorante dominicum villae [illegible] villam Seurye et totum Gerbasium dicte ville ac unum mansum situm in dicta villa Rectum [illegible] quem quidem feudum dictus D. Fulcherus per se nomine heredis per patrem Matthiussius pro se nomine heredibus recipientem cum fratribus suis tenuit et [illegible], recepto a eodem [illegible] fidelitatis prout vasallus suo Domino facere consuevit.

1320, 20 ottobre. Udine. Enrico Conte di Gorizia impegna Leonardo e Luigi Caminesi nel Carso la villa di Golitz e Peradis nel Carso

BIS

1320, 20 ottobre: Trieste. Enrico Conte di Gorizia impegna a Leonardo e Enrico fratelli Cattenaro
nel Carso le ville di Gelotta e Peradem nel Carso

1320 20 ottobre. Treviso. Enrico Conte di Gorizia impegna a Leonardo e Lorenzo di Cavarzano
nel Carso la villa di Gelovitz e Peradem nel Carso

1318 8 Novembre. Torcello. Rodolfo di Carvaco confessa di aver in feudo
una decima in due masi in Cordovado e quella della Villa di Cordenons

Anno dominj MCCCXVIII. ind. I. die VIII Novembr. Presentibus, fratre Do de
[illegible], Capimbergo de Capo, [illegible] q. D. Barnabe et alijs
testibus. Carvaco confessus fuit se habuisse et habere in feudo ab
Ecclesia Concordiensi, in pertinj decimam grani habet supra duos mansos
in Cordivato, unus quorum regitur per filium Carnelli, alius vero regitur
per filium Marcuzii et per unus de Cordivato, item decimam
grani habet in villa de Cordenonis, salva fidelitate ejusdem.
Actum Castro Torcelli superioris in palacio.

Ego Simone Simundo de Tarcento, hoc [illegible] scripsi

1320, 20 ottobre. Investitura [illegible] di Gorizia [illegible] Leonardo e Diego I [illegible]
nel Carso [illegible] di Gelovitz e Peradem nel Carso

1318.
24 Novembre.
Investitura
di Nicolino
di Fig. di Prata
fatta dal Vesco
vo di Concordia

Die intrapscripto [illegible] Arch. Abbat. Sodal.

A D. 1318 die 24 exeunte Novembr. in Portugruario in Domo
[illegible] presentibus discretis viris DD Nacco de Tuppo et [illegible]
Iulissio q Matthey Communis Sodal. Canonicis Ecclie Sancti Vincentii hereditat. de
Cucanea, Presb. Antonio de Concordia, Presb. Baptistino Capellano Domini
Episcopi infrascripti et aliis. Jacobus q. D. Nicolai de Prata filius
quondam humilis et devotus vassallus D. Artuycus de Castello
et Gregorium Concordiensem quod ipsum de feudo quam habere videba
tur et habebat tam ipse quam [illegible] antecessores sui [illegible]
q[uon]d. [illegible] de Prata recognovit per [illegible] dicto consanguineo
suo vallet de predicto castello, quod erat D. Episcopus ipsum Jacobum
vel [illegible] predictum consanguineum suum recipiendo eundem, prestito
cum fimbria una cappe Ecclie more debito et [illegible] sacramento
fidelitatis quod prestare fecit ut cum vassallum [illegible]

1320 20 ottobre. Inizia [illegible] Leonardo [illegible] nel Castello di Celoira e Peradam nel carso

Baldinus di Corbavia q. d. Engenorro di Cabora per 32 marche di denar

21

1320 20 ottobre. Trieste. Enrico Conte di Gorizia impegna a Leonardo e Giorgio di Castelnuovo nel Carso le ville di Gelovitz e Peradem nel Carso

X

[illegible]

Gio[illegible] dele not[illegible] (sic hoc)

A. D. 1319, ind. II, die tercio intrante januario, in Civitate in capella S. Marie maioris Ecclesie Civitatensis, presentibus presb. Danielo de Nova Civitate morante, Calixto de Civitate et me Capelle S. Marie maioris Ecclesie Civitatensis, Bartholomeo filio Baldegni de [illegible] et Domenico filio Matthei de Remengacovat aliis.

[illegible] D. Cancianus Episcopus Emonensis plebem Grisiane vacantem per mortem [illegible] (sic) olim ipsius plebis Plebani Bon[illegible] to clerico de [illegible] ite presbitero predicte capelle S. Marie nomine et vice [illegible] Gerardi contulit. →

... Baldumo di Cordovado q. d. Cagnoro di Cadore per 32 marche di denari

21

1320 20 ottobre. Treviso. Enrico conte di Gorizia impegna Leonardo e Lorenzo i capitanei nel Carso le ville di Gabrije e Peradon nel Carso

A. D. 1319, ind. II Lexi in Tarvisio februarii, in ... Dominici de
D. Johannis de Magonia, Nicolay, Nicolay Dni Petri, Johannes de Mag.
Vigilius dicti Faun testes de ipsorum et alij.

D. Nicolay pannay de Magonia fecit et constituit et ordinavit ... Dni
suum filium q. D. Margarete de ipsorum presentem et ... in ipsa
contra quemcumque et procuratorem in faciendo ... de CC
parabij in manibus Dnorum Johannis et Francisci et eorum ... libr
de ipsius pro quadam in una parte ... Johannis ... et
... et alij. Actum in Equagio (in) Tarvisio.

A. D. 1317, ind. II. die XII intrante februario ... D. Petri
de Magonia, Nicolay, Odorico dicto Gallo Dni, Petri ... de Ma-
gonia, Thomasij ... de S. Daniele ... et alij

Cum ... et Nicolaus et Franciscus de Tridento ... et
Valentinus de Tarvisio ... et Nicolaus frater ... eius et Nicolaus
... et fratribus huj et eorum ... et ... eorum (in) ...
parte altera ... fecerunt ... et ... eorum ... mana ... et ...
decem annis proxime ... et ... eorum ... et ... habere
pro ... manchas ... et ... habere et non infringere nec infringere ... contra ... in ...

que [illegible] pro pitor exijs ock. cis pone i pingaetus pro dicto
de Medano mediate sit Dñi comitis Genue et alia vero medie
tas pro Galvano et consortibus sit (sic). Et in pingaetus pro Gal-
no, mediate pro sit Dñi Gilliosi Concoredieusis, alia vero
mediate Dominorum de Medano. Proquibus adendis et firmis
et servandis predictis pro Galvano pro rogo omnibus bonis suis
Domini Petroni, Fantis, Fidrigelli fratres de Ragonia, cidem
de Arciano per se et unumquem procuratorem Dñi Nicolai Pauli de
Ragonia ut continetur in instrumento scripto manu mei Notarii infra
scripti, Federicus filius q. D. Durigelli de Mell, Fortunatus de
Vopio, Armannucio de Ragonia, quilibet pro tota rata fideiussores
existerunt, pro parte Dñi Walterii, Dñatus Nicolai de Toppo, Petroni
Fantis, Fidrigelli de Ragonia, Fortunati de Vopio, Armannucio
de Ragonia, Rodulfi de Carnaco quilibet pro tota rata fideiussores
existerunt. Et hoc cum obligatione omnium bonorum suorum,
presentium et futurorum sub pena legum et capitulorum.

Actum in platea ville Ragonie

1320, 20 octobre. Sigrisa. Enrico Conte di Gorizia in pegno Leonardo e Giorgio di Castelnuovo nel Carso, le ville di Gabrije e Peradem ne è arso

A. D. 1319, indictione IX, die XIII exeunte februario, [illegible]
Havillo de Ragonia, Romanucia eisdem Com., Domino Tessa de Iggo,
Thomasio de Ridano, Odorico de Arriano et aliis.
Nobilis vir D. Johannes filius D. Conradi de Mediano per se et suos
heredes fecit datum et resignationem in manu Dñi Matthei de Ra-
gonia de CCCCCCLL libris denariorum veronensium parvorum
quas exigere debebat ab inclyto viro D. Henrico Dei gratia Regis
Bohemie (sic) et Polonie in a predicto dominio Dñi Regis nomine o Artifici
sui et continetum in instrumento scripto manu Bartholomei notarii MCC
MCCCXII, ind. X die V intrante Augusto ad agendum etc. (sic)
Actum [illegible] Ragonie in platea ante domum Trombe.

Ed
Mus

1320, 20 ottobre. Udine. Enrico Conte di Gorizia impegna a Leonardo e Giorgio di Cucagna nel Carso le ville di Gelovitz e Peradem nel Carso

Ed
Jud

Magnus, Dei et apostolice Sedis gracia Episcopus Paduanus, Ve-
nerabili viro Archipresbitero nostro Vicentino et Commissario a
sede ap[osto]lica deputato, discretisq[ue] viris Vicedecano et Capitulo
Eccl. Vicentine, Nobilibusq[ue] Viris Dilectis salutem in Domino.
Cum nobilis et egregius vir D. Philippus de Laturre nostre
auctoritate predicte Civitatis Prepositus quod Ducatus Florenos auri
quos eidem pro Prepositura predicta annis singulis presentie nostre
ri nomine assignare curavitis, promittat quod nos vel nostr
hus eo eodem nomine Romane Ecclesie Ducatos et reddit[us] pri-
mi anni illos occasione predicta assignare non postet. Quare vos
tenore presencium requirimus et monemus primo, secundo et tercio
peremptorie vobis nichilominus universis et singulis sub excommu-
nicationis pena monicionis quatenus infra sex dierum spacium
post presentacionem presencium vobis factam ipsi D. Phi-
lippono dictam quantitatem pecunie assignare modis quibus
supradictis. Alioquin vos in hiis omnibus eidem D. Philippono sub ex-
communicationis pena in monicione premissa quatenus infra sex die-
rum spacium, quem terminum ex peremptorio assignamus
gratam sibi dictorum florenorum quantitatem nobis pro primi
dicti anni fructibus Ecclesie Romane prestandis satisfaciat com-
petenter.

Datum Ex Civitate primissimo marcii, secunda indictionis.

Cui quidem D. Philippus Prepositus respondit se paratum
num et Capitulum quod predictis Ducatos florenos auri sibi assigna-
rent et darent quod ei ipsos assignare tenebantur. —

1320, 20 ottobre. Trieste. Enrico Conte di Gorizia assegna a Leonardo e Lorenzo i mulini nel Carso [illegible] di Gabrovizza e Peradem nel Carso

1344-7 gennaio. Cividale. Sentenza arbitrale di due [illegible] nici di Cividale.

5

Ed
Inst

1320 20 ottobre. Udine. Enrico Conte di Gorizia impegna a Leonardo e Enrico i castellani nel Carso le ville di Gelotta e Peradenne nel Carso

Qd
Just

Baldinus di Cordovado q. d. Engelrici di Cadore ℔ 32 marche di denari

1320, 20 ottobre. Tribisa. Enrico Conte di Gorizia impegna Leonardo e Giorgio i cittadini nel Carso la villa di Gelovizza e Peradon nel Carso

7

Reg. 23 f. 4 St. Cordes [illegible]

[illegible]

Pagus. Dei gratia Patriarcha Aquileg. legatus Clarissimo Principi Domino Karolo Romanorum Regi semper Augusto salutem [illegible]

[illegible] precibus nostre curie [illegible] sicut ex [illegible] ipsa curia [illegible] [illegible] [illegible]

Baldinus de Cordovado q. d. Engenero di Cadore p.ra 32 marche di denari

21

1320, 20 ottobre. Tratta. Enrico Conte di Gorizia impegna a Leonardo e Leopoldi Cattaneum nel Carso Castelli di Gelovitz e Peradem nel Carso

Et predicti Bernardus vel sui heredes prefatum dictum
eidem Donadello vel suis heredibus aut cui ipsum dederit
ante huiusmodi terminum non valeant auferre etc. [illegible]
a quo sed ipsum dictum absque [illegible] dicto Donadello vel
suis heredibus seu cui ipsum dederit dicti Litem vel questionem
aliquam facere [illegible] manutenere, varentare aut defendere
[illegible] temptare. Nec idem Donadellus vel sui heredes
predictum dictum a huiusmodi terminum valeant relinquere sed
in fine medii termini eundem dictum cum suis pertinentiis ipsum
dictum ut iacet vel melioratum ut non deterioratum relinquere teneantur.
Et in omnibus et singulis premissis dictum pactum dictis
partibus stipulantibus solemni stipulatione hinc inde
intervenit et vallatum. Que omnia et singula supradicta
dicte partes ad invicem et alteri alteri promiserunt
et eidem Donadello et sue heredes dicte terre et quelibet
ipsarum ad quam pertinet ut supra dictum est, cum
omni melioratione et [illegible] ipsius dicte terre
in termino in quo solutum non esset, cum pena medietatis
valentie et dampnorum et cum dupla
totius. Que omnia et singula supradicta
dicte partes et quelibet ipsarum ad invicem per se
que heredes ex parte una et predictus Donadellus, vel
alter eius obligatione omnium bonorum ipsarum partium mobilium et
immobilium, presentium et futurorum sibi vicissim inter se stipulantibus
[illegible] et firma et rata semper habere et non contradicere,
facere vel venire per se vel aliquam personam racione vel
ex causa, imo sibi vicissim ad [illegible] omne dampnum etc. sol
[illegible] [illegible] dicte monete in quam non committatur racione
cuius pene stipulatione non soluta, cui pene medietas cedat [illegible] pro
parte Domino Civitatensi et alia medietas predicto Bernardo heredibus
bus et cui ducetur committende. Que soluta vel non etc. Quibus omnibus
supradictis attendendis et firmiter observandis prefate Donadello
et eius prece Nicolaus testis predictus extitit fidejussor. ——

N. Baldinus de Cordovado q. d. Eugenero di Cadore pro 32 marche di denari

21

1320, 20 ottobre. Udine. Enrico Conte di Gorizia impegna Leonardo e Giorgio i Cattaneo nel Carso le ville di Gelotizze e Peradem nel Carso

Tra m.co del 1319 e il Gennaio 1321.

1319-21 - Feudi Protesta di Pre Lupo cappellano di Feudi per cui era stato troppo aggravato dalla Colletta Papale.

Pre Lupus ... de Feudis ...

... con ... Ecclesiarum ... Sedis Apostolice ... medicum ... Ecclesiarum predictarum ... contigit ... petolumiliter ... aliquin ... ad venerabilem ... Ecclesiam ... mea ... protectionis ...

23
Inch

1320, 20 ottobre. Trieste. Enrico Conte di Gorizia investe Leonardo e Lorenzo [illegible] nel Carso [illegible] ville di Gelatis e Peraden nel Carso

III

1320, 9 gennajo. Parenzo. Fra Gerardo Vescovo di Parenzo, avendo
a Maestro Abate di S. Pietro in Selva di denunciare i feudi
che teneva da quello, dichiara di possedere altri villani in Torre e
la giurisdizione spirituale della Chiesa di S. Giovanni di Zovario Vicinato
[illegible] Fontanini, Collez. Cancina Cigogna.)

In Christi nomine amen. Anno nativitatis eiusdem MCCCXX, indictione IV,
die VIII ianuarii, actum Parentii in platea, presentibus Marco Allo,
Martino Talixij, Pazino de Arsaria et alijs.
Nigre cum per Ven. Patrem D. Fratrem Gerardum Dei gratia et Romane Ecclesie
Episcopum Parentinum, investitum fuerit virum reverendum D. Fratrem
Iohannem Abbatem Monasterii S. Petri de Silva de omnibus et
singulis feudis, quæ olim predecessores dicti D. Abbatis tenuerunt, et tenent
ab Episcopatu et Ecclesia Parentina, precepit dicto D. Abbati modo
debito iuramenti, quod dare deberet in scriptis dicto D. Episcopo per instru-
mentum publicum, feudum quod a D. Episcopo et eius Ecclesia tenebat
et cognoscebat. Idem predictus D. Abbas fatere mandatis iam dicti D.
nimi sui, dedit in scriptis per presens instrumentum dicto D. Episcopo
tale feudum quod habet et cognoscit a dicto D. Episcopo et ab Eccle-
sia Parentina, terram habitabilem et inhabitabilem cum et precipue
octo villanos in villa Turris et spiritualem iurisdictionem ville de
Vrinato et territorium S. Joannis de Zovario.
Ego Gerardus de Parentio imp. aut. Notarius rogatus predicto D. Abba-
te subscripsi et roborari.

Pubblicato dal Dr. Vincenzo Joppi
e donato Candidi-Giusto = Del Bello
Udine 15 Settembre 1878

1320, 20 ottobre. Trieste. Enrico Conte di Gorizia conferma a Leonardo e Enrico fratelli [illegible]
nel Carso le ville di Gabrovizza e Peradeno nel Carso

1320 [illegible] Margarita [illegible]
in causa feudi

A D. MCCCXX. ind. III. die XV. intrante Junio, presentibus Gregorio de Fonte bono, Lulao filio olim Johannis de Cerseto, Mauro de Muruco, magistro Blasio de sancta Margareta, Menio de Pagnaco et aliis.

Proponit d. Arnoldus de Brazzano coram suis vassallis congregatis coram eo ad suam petitionem, quod quidam qui habebat ab eo quoddam feudum, de dicto feudo vendiderat iure proprio et quoddam aliud feudum post mortem eius patris non reperiebatur et quod anni et dies erant elapsi quod eius pater erat mortuus et getivit ab eis quidem suis effect. Et per predictos eius vassallos sententiatum extitit quod ipse d. Arnoldus dictum feudum debebat intromittere eundum usus et fructu infra annum et diem a dictis vicinis et post annum et diem si parentes [illegible] debebat de alio feudo quod ab eo habebat perdere pro ut [illegible]
Actum in castro d. Margarete in palatio d. Arnoldi
[illegible] Margarita. Dick not. Ulricus

23
Inde

1320, 20 ottobre. Treviso. Enrico Conte di Gorizia impegna a Leonardo e Giorgio [illegible]
nel Carso la villa di Gelotizza e Peradon nel Carso

1320, 27 Giugno. Treviso. Enrico conte di Gorizia impegna due masi in Villesio al nob. Giacomo di Cormons per [illegible] dovutigli per la custodia del ponte della Piave.

Nos Heinricus comes Goricie, Stirie Istrie, Tridentine et Brixinensis ecclesiarum advocatus (notum fore volumus) quod nos pro marchis XXXIII solidorum in quibus Jacobo de Cormona fideli militi nostri (sic) pro custodia pontis Plavis extitimus debitores per nos et nostros heredes eidem Jacobo et heredibus suis obligamus et in pignore dedimus duos nostros mansos dotalatos sitos in Villesio, quorum unus cohabitator per Stephanutium, alter per Bernardum preconem, ad habendum tenendum et possidendum cum omni [illegible]fructu et omni iure ad ipsos mansos pertinente, hoc pacto inter nos habito et expresso, quod dictus Jacobus ipsos locare debet mansos et eos nobis at heredibus nostris locatos restituere quandocumque ipsi Jacobo vel heredibus suis per nos vel heredes nostros dicte XXXIII marche fuerint restitute. In cuius rei testimonium et robur predictorum presens scriptum ipsi Jacobo et heredibus suis dari iussimus nostri pendentis sigilli munimine roboratum. Testes interfuerunt Ulricus de Tanfers, Bernardus Stravolta, Ubertus et Henricus notarii et alii plures. Datum et actum Tervisii, anno domini millesimo CCC vigesimo, indictione III, die quinta exeunte Junio.

Da copia nel cod. 447, fol. 4 S.P. Arch. di Stato, Vienna.

1320, 20 ottobre. Treviso. Enrico Conte di Gorizia impegna a Leonardo e Filippo di Caporiacco
nel Carso, la villa di Gelotis e Peradem nel Carso

1320, 4 Settembre Udine Canciano Vescovo di Cittanova (Istria) vende una
vongina per 30 Mdi di grossi veneziani

Carta d. Canciani episcopi Emonensis et Simonis filii Cacete de Civitate Austrie.
A. D. MCCC XX. ind. III. IV die intrantis Septembris presentibus d. Meliorantia canonico maioris
Ecclesie Utini. d. Dominico presbitero Juvene de burgo inferiori Utini. Leonardo filio q. d Carpinanni
de Sovergnano. Henrico de Utino dicto Bellastri. Normoliano de Utino (sic) testibus et aliis.
Venerabilis vir d. Canciani episcopus Emonensis vendidit unum re- roncenum nigrum cum omni
menda et macula pro XXX soldis grossorum venetorum Simoni filio Cacete de Civitate (sic) Austrie
usque ad proximum festum nativitatis venturum cum dampnis et expensis omnibus litis et extra
refectione. quam equum predictum dictus Simon stare contentus habuisse et se a
dicto d. episcopo renunciasse sub pena unius marche soldorum etc. Quam quidem pecuniam dictus
Simon pro se hostque heredes promisit dicto d. episcopo dare usque ad dictum terminum per manum
et fidem nomine sacramenti vel predictis dominis Meliorantie et Dominico nomine predicti d. epi
scopi vel cui commiserit. pro quibus attendendis Hermolaus testis predictis in solidum extitit
fideiussor per manum et fidem nomine sacramenti et dare pignus mobile in Utino etc predictis
dominis Meliorantie et Dominico et tam debitor quam fideiussor predicti vel unus eorum vocaverunt
se fore contentos a dicto d. episcopo vel dictis dominis Meliorantia et Dominico vel cui commiserint etc.
Actum in burgo inferiori Utini in domo dicti d Meliorantis

1320 26 ottobre. Udine. Comune vescovo di Cittanova vende altro vongino
per due marche di denari di Aquileja.

A. D. MCCC XX. ind. III. V die exeuntis Septembris. presentibus d. Albertino canonico Utinensi
et Simone fratre d. Dietrici de Log Concile de Log testibus.
Operabus filius d Federici plebani de Log emit unum roncenum pili rubei cum omnibus suis
viciis et maculis pro duabus marchis denariorum novorum aquilegie. a venerabili viro d ar
digratia episcopo Emonensis quos denarios tenetur dare eidem d episcopo et assignare in Civ. Austrie
aut Corneto stationario nomine dicti d. episcopi sui sumptibus et expensis dicti habitatoris vel Utini
d. Albertino vel d. Meliorantie canonicis Utinensibus vel cui commiserint Quem roncenum fuit
confessus et contentus se habuisse a dicto d. Episcopo cum pacta etc renunciavit etc sub pena me dre

marche et quos denarios tenetur dare per manum et fidem nomine sacramenti eidem
d. episcopo vel cui commiserit hinc ad proximum carnisprivium proxime venturum
per la festività [illegible] cum dampnis omnibus et expensis etc. cum quibus attendendis
et finibus observandis d. Jenasel frater quondam. Georgi de Lay per manum et fidem
[illegible] extitit fidejussor in solidum. Nulla quoque solutio etc. et [illegible]
e eidem vel cui commiserit credatur ~~et Actum Utini in orto domus d. Melioranze~~
ubi ~~manet~~ et non possit ponere debitum predictum super aliquam
personam nec ipsemet teneatur dicto episcopo ~~et dicto d. episcopus~~ tamen teneatur nuncium
dicto debitori ut solvat.

Actum Utini in orto domus d. Melioranze predicti ubi morabatur. Cum omni melioramento etc.

Dagli atti di Notaio ignoto di Udine. Arch. Not. I.

[illegible] Baldinus de Cordovado q. d. Eugenero di Codroipo per 32 marche di denari

21

1320, 20 ottobre. Venezia. Enrico Co.te di Gorizia impegna a Leonardo e Lorenzo di Caldenovizza nel Carso, le ville di Gelovitz e Peradles nel Carso

1320. 21 Settembre. Udine. Indulgenze concesse da Cassiano vescovo di Cittanova (Emona) alla confraternita di San Nicolò de' Fabbri nel Duomo di Udine

1 2

Cassianus Dei gratia Episcopus Emonensis. Universis Christi fidelibus. per Civitatem et Diocesim Tergestinam constitutis Salutem in Domino sempiternam. Quum ut agit Apostolus omnes stare oporteat ante tribunal Christi recepturi prout in corpore gessimus sive bonum fuerit sive malum oporteat nos diem messionis extremae misericorditer operibus habundare ac eternorum fructuum id seminare in terris, quod videlicet Domino cum multiplicato fenore recolligere valeamus in celis firmam spem fiduciamque tenentes, quum qui parce seminat, parce metet, et qui seminat in benedictionibus de benedictionibus et metet vitam eternam. Cupientes igitur fraternitatem fabrorum sancti Nicolai Ecclesie Maioris de Utino Aquilegensis Diocesis digniis et congruis honoribus frequentari et frequentantes protpatre labore perpetue quietis munere gratulari, Omnibus vere penitentibus et confessis, qui in misti cum dicte fraternitatis sancti Nicolai, ut predicitur, devote intervenit, de omnipotenti dei misericordia et beatissime Matris virginis Marie, nec non beatorum Apostolorum Petri et Pauli atque martyrum eorum hermachore et Fortunati similiter et Pelagii ac beatissimi Nicholai confessoris eius confisi in suffragiis Quadraginta dies de iniuncta sibi penitentia misericorditer in domino relaxamus. Et in horum testimonium presentes mandavimus fieri et nostri sigilli appensione muniri. Datum Utini in coro Maioris ecclesie utinensis. die decimo exeunte Septembri. Anno dominice nativitatis Mille trecentesimo vigesimo. Indictione tercia

Dal Vol. I Pergamene della Fraternita de' Fabbri di S. Nicolò d'Udine

Arch. Opit. Udine

23
Inst

1320, 20 ottobre. Udine. Enrico Conte di Gorizia impegna a Leonardo e Lorenzo i rispettivi castelli nel Carso, la villa di Gelato e Peradon nel Carso.

Pietro d. Battisti not. Archiv. not. Udine.

Anno 1320 die 8 intrante novembri presentibus Conrado de Pagnaco, Vienno fratre D. Conradi de Sazilo, Jacomino de Sarogrado et alijs. D. Hermanus de Ajaco per se et suos heredes fecit datum et remissionem sue proprii Pi[illegible] qd Nalu de Sailets, eq. habit. per se et suos heredes aut cui ipse meum dederit de Mota sua posita in Conoglano in qua inoratur cum domibus et pratis eidem Mote pertinentibus et cum una brayda posita in territorio de Conoglano in loco qui dicitur Murivul, prelio decem marcharum den. Aquil. quod sare contentus fuit et de quibus vocavit dictum Nalum de pagamento et fecit ei finem et pactum de quibus dictus Philipus et sui heredes habeant et possint venderi, donari dicto D. Hermanus per se et suos heredes cum obligatione omnium suorum bonorum presentium et futurorum Warentare ei in omne ut tabellam dicti.

Datum fuit anno, mense D. Conradi. Actum in Sarogrado presentibus omnia ut supra inoratur Nicolus.

2
Inch

Baldinus de Cerdonate q. Rogerotti de Cerone fit 32 marcas denar.

21

1320, 20 octobre. Infra. Enrico Conte di Gorizia impegna a Leonardo e Giorgio i castellanati nel Carso, la villa di Gelotz e Peradem nel Carso.

Nos Hainricus, Tonitię, et Tyrolis Comes, Ecclesiarū Aquileiensis Tridentinae, Brixinensis Advocatus Auctorita-
te Regiā Ciuitatis Tarusij e Districtus Vicarius Gene-
ralis. Praesentibus profitemur, et constare volumus
universis ad quos pervenerit prȩsens scriptum. Quod
Fidelibus nostris Cyenhardo, et Laurentio Fratribus
de Novo Castro super Karstis, ac ipsorū heredibus
obligavimus nostras villas, et bona nomine Ge-
Colitz et Peradem super Karstis locata, prò mar-
chis Septuaginta octo Solidorum cum omnibus
ipsorum iuribus, et attinentijs quęsitis, non quęsi-
tis, cultis, et incultis, quocumq; nomine censean-
tur, et alienis fuerint usitati, ad habendas, re-
nendas, visitandas, et si opus ipsis fuerit alligan-
das prò pecuniā pernotatā. Tali tamen pacto, et
conditione quandocumq; nos, uel nostri heredes a
prędictis Cyenhardo Laurentio, et ipsorum heredibus
pernotatas villas, et bona ferto S. Georgij prędicti
LXXVIII marchis Solidorum capignorabimus, et
solvemus, tenebuntur nobis resignare sine omni con-
tradictione ac impedimento libere, et solute cum
futuro censu festo sequente imediate. Sed
quandocumq; solvere sępe dictam post Festum Sancti
Georgij faceremus, Ruui censum, et fictum prędic-
tarum villarum, et bonorū ipse Cyenhardus Lauren-
tius aut eorum heredes teneantur ad diem Sanctę Geor-
gij sequentem tenentur in se colligere, et tenere.
Insuper etiam prò nobis, et nostris heredibus pro-
mittimus, et spondemus sępe dictis Cyenhardum

vestrum eorum, heredes in præcipua obligatione
manutenere, et defendere, a quolibet indebite in-
-fertante Cuius rei testes fuere Hazzonius Tuleyn
Jacobus de Semona, Fridericus Marschalcus noster,
Hermanus militis. Weichardus de Petra Pillosa
Burchardus Notarius cum pluribus, et alij fide
digni. Actum, et datum Tervisij die vigesimo
octobris currente anno Domini Millesimo
trecentesimo vigesimo, tertia Indictione.

Supradicti quidem Burchardus Notarius et Diplomata in Carta Bergamena
exemplavit, abinde sibi tunc fida manu grauata, ita reperit
Franc.us Ant.o de Lelis pub.s Jurisd.e Aud.e Nobb. ad suo orig.
contulit, et ipsum concordare inuenit, la ideò in
fidem subscripsit, appositoque de more sigillo, rogatus D.ni
Jacobi Illmi D. Sigismundi S.R.I. ab Hohenw, ab ipso
mihi sibi exhibito, per collatione S.S. 25 Xbr.
Sac.e die 17 Xbris 1744 Laur.s Dos Sib Sayer Almanac.

Henricus Comes Goritie
et Tyrolis concedit Leonardo
et Laurentio Fratribus de
Novo Castro Villas Selo
et Peradem sitas super Ch
lis die 20 8bris 1320 Indi
ne 3tia

1320 ad 41. in Attimis – Brandelli statutari.

Statuto contro i danneggiatori de' boschi.

A. D. MCCCXX, die X exeunte novembri. Quedam Statuta facta in Attems coram Gastaldione Tricesimi. Inter alia quod nullus Vicinorum, vel Forensium capras non ducat in sylvas ronchatas vel roncharentur nec cultellum vel ronchorum ad incidendum non portet in predictis sylvis sub pena denariorum aquilegensium XL, medietas Comuni et medietas Dominio et contra frangentes cisuras.

Diritti sui boschi patriarcali in Attems.

Anno Domini MCCCXXVII, die IV exeunte iulio.

Testes de et supra illis qui habent ius in nemora D. Patriarche Aquilegensis apud Atems:

Comune de Atems habet ius ad incidendum omne lignum ad eorum utilitatem domorum, ad comburendum, ad vasa faciendum, cerclas ac omnem eorum utilitatem et non ad vendendum alicui,

Casale de Zumpicha eandem rationem habet,

Casale q. Coraducii de Quals, (+)

Casale q. D. Otti de Utino.

Una domus Decani de Rivosa et domus Valli; hec domus due habent rationem de mortuo ligno ad dandum et donandum salva ratione aliorum qui dictam rationem habent in ipsis nemoribus ac rationem habent de omni ligno vivo non bandito ad eorum ignem nec non de omni ligno bandito ad vasa faciendum, ad aptandum domus, curias et hortos.

Domus Savorgnani nullam rationem habet in dicto nemore, verum quia Biel et Fulcherus castenargias in aliquibus locis habent.

Homines de Povoleto bis in ebdomada pro ligno mortuo iacenti in terra rationem habent, videlicet primo die et die iovis. (1)

Statuto sugli Esattori delle multe.

1330, I maii, Attems. Pacta Dominorum de Attems cum Vicinis Ville de Attems pro exigendis moltis et electio exactoris omnium moltarum et bandorum ut expendantur in utilitatem Comunis, p. 124.

Statuto contro quelli che non pagano le spese per la Chiesa.

1337, IX exeunte novembri, Attems. Statuta per Nobiles simul et Vicinos de Attems in Vicinia contra non solventes luminaria Ecclesie.

Deliberazione di spese per la Chiesa di Attems.

1341, X intrantis aprilis, Attems. Comune et Nobiles de Attems elegerunt personas ad emendum Psalterium et paramentum pro Ecclesie S. Andree de Attems.

Statuto sul Monaco di detta Chiesa. (2)

1341, VI exeunte iunio. In plena Vicinantia cum plena voluntate Dominorum et Vicinorum de Attems, D. Petrus q. D. Federici de Attems loco Camerarii Eccl. S. Andree de Attems dedit *moniantiam* Johanni Glube cum iure quod exigere habet a Sclavis et imposuerunt cuilibet massario habenti terram ad annum denarios duos et denarios unum cuilibet Cossano (3) et predicta colligere debeat ipse monachus in S. Michaele et Camerarius Ecclesie teneatur ipsi facere solvi et qui nollet cadat de octo denariis Ecclesie S. Andree.

(Estratto dagli atti del notajo pre Benvenuto di Attimis nel vol. I, pag. 113 e seg. de' Memoriali del notajo Udinese Antonio Belloni, ms. presso la B.bl. di Udine).

(*) MCCLXXV Rodulfus de Quals confessus fuit habere in feudum ab Ecclesia Aquilegensi, quod debet ire in Wualdum de Attems cum curru ad accipienda ligna necessaria domui sue ad comburendum, preter lignum quercus et castanee, quod accipere non debet. *Thesaur. Eccl. Aquil*, pag. 126. Udine, 1847.

(1) MCCLXXV, VII exeunte februario. Illi de Povoleto possunt bis in ebdomada accipere ligna mortua in nemore de Atems. *Mem.* BELLONI.

(2) Monaeus, era l'inserviente della Chiesa detto ancora in friulano *mùini*.

(3) *Cossano* coltivatore di una piccola porzione di terreno alla cui bisogna era sufficiente la *cossa*, o gerla, arnese che serve per trasporti a spalla in siti montuosi ove non può condursi carriuola. La detta parola *Cossano* era quasi sinonimo di *sottano* o piccolo affittuale e *Cosana* si diceva la chiusura a lui locata. Usavasi tal voce ancora nel secolo XVI, vedi Statuto a pag. 33.

DI ATTIMIS

E DEI SUOI STATUTI ANTERIORI AL SECOLO XV CON DOCUMENTI.

Il villaggio di Attimis (latinamente *Attems* o *Atens*), è situato a nove miglia a nord-est di Udine in una amena valletta ove scorre il torrente Malina, tra vaghissimi colli parte a bosco ceduo e parte a vigna e frutteto, sui quali ancora scorgonsi le pittoresche rovine degli antichi feudali castelli. Conta, Attimis quasi un migliajo di abitanti ed è capoluogo di Comune, di cui fanno parte le ville di Forame, Partistagno, Porzus, Racchiuso e Subit.

Ora qualche cenno sulla sua origine.

Il 3 novembre 1106 Bertoldo vescovo di Salisburgo donava ai suoi parenti Corrado ed a Matilde sua moglie, figlia del marchese Burcardo di Moosburg e di Acica, i suoi beni in Friuli, tra i quali il castello di Attems. Acica, nel 1130 confermò ed accrebbe tale donazione indicando che tali beni le derivavano dall' eredità paterna e materna.

Perveniva poi quel castello e la villa sottoposta con altri possessi a Vodolrico già Marchese di Toscana ed alla moglie sua Diemot, i quali il 2 febbraio 1170 donarono il tutto alla Chiesa d'Aquileja, il cui Patriarca Vodorlico immediatamente ne infeudava i suoi fedeli Arpone ed Enrico capostipiti delle due Famiglie di Attems, che dalla diversità de' loro stemmi si denominarono dall' orso e dal tridente. Non potendo intrattenerci sull'origine e storia di questa illustre Famiglia che ancora sussiste in Friuli e nell' Austria, dirò che la prima memoria che ci rimane del Castello di Attems, si è quella del 1106, epoca nella quale già alle falde del colle doveva esistere il villaggio di tal nome. Benchè i nobili Signori di Attsms come feudatari de' Patriarchi d' Aquileja avessero giurisdizione su varie ville all' intorno, il villaggio che da loro prendeva il nome ed era lì sotto ai loro castelli, fu sempre sottoposto alla giurisdizione civile e criminale del Gastaldo o Capitano di Tricesimo che veniva nominato ed era dipendente solo che dal Patriarca. Ciò durò fino al 1645, nel qual anno la Signoria di Venezia, stretta da bisogno di denari per la guerra coi Turchi, vendè la giurisdizione di Attimis per 2000 ducati ad alcuni dei nobili consorti che la tennero fino alla caduta della repubblica e conseguente avvocazione al nuovo governo di tutto le private giurisdizioni.

Noi troviamo, al principiare del secolo XIV, la villa di Attimis già costituita in Comune, il cui regime annonario, la sicurezza delle campagne, il governo de' boschi, l' amministrazione de' propri beni e di quei delle Chiese era affidata alla *Vicinia* formata dai Signori de' due castelli vecchio e nuovo d'Attems e dai capi di famiglia. Si univano al tocco della campana della Chiesa vicariale, ora parrocchiale, di S. Andrea, sotto la loggia della Casa del Comune e là, sotto la presidenza del Gastaldo di Tricesimo, si trattava delle pubbliche faccende. In essa ogn' anno si eleggevano i tre Podestà che erano i capi del Comune, due Giurati che giudicavano delle contravvenzioni allo Statuto ed un Moltaro che esigeva le rendite e multe e ne spendeva i proventi secondo la volontà della Vicinia.

UDINE

Innanzi al secolo XIV le consuetudini tenevano luogo di leggi, finchè nel 1320 la Vicinia di Attimis provvide con legge scritta alla conservazione de' suoi boschi, legge che non ci rimane che in compendio, ma che ci fa noto l'interesse del Comune per la maggiore delle sue ricchezze. Diffatti da que' boschi il Vicino di Attems, sotto certe restrizioni, poteva cavarne legna da fuoco, carbone, bronconi, cerchi, doghe e la corteccia di quercia della quale faceva commercio non indifferente colle concerie di pelli una delle poche industrie di Udine in quell'età.

Nè que' d'Attimis traevano solamente vantaggio dai boschi comunali, ma potevano trar legna per i propri bisogni, giusta antichi privilegi riconosciuti nel 1275 e confermati nel 1327 anche dai boschi patriarcali esistenti nel loro Comune. Vantaggi che erano estesi anche ad altre ville vicine e ad alcune famiglie, confermati con Ducale Veneta del 1487.

De' provvedimenti presi dalla Vicinia di Attimis per il buon governo negli anni anteriori al 1420, non ci restano che alcune deliberazioni sull'amministrazione della Chiesa e sui Vicari curati e contro i giuocatori ai dadi delle quali tre sole complete, che qui vanno unite assieme ad una sentenza per omicidio pronunziata in Attimis da arbitri nel 1365. Dalla stessa come da tante altre che si possono esaminare tra gli atti de' notai friulani dal 1250 al 1550 circa, si viene a conoscere come dell'omicidio in rissa da nessuno si procedeva alla punizione del colpevole, qualora questi ottenesse la pace dalla famiglia dell'ucciso. Ciò succedeva mediante indennizzo de' danni recati, pellegrinaggi e preghiere per l'anima del defunto e bando per qualche tempo dal luogo ove era successo il delitto: cose tutte che riscontransi nell'allegato documento.

Dopo un certo tempo il Comune di Attimis conobbe la necessità di riunire in un corpo le vecchie sue leggi sparse nei protocolli de' notai e quindi fu redatto lo Statuto che oggi per la prima volta si pubblica assieme alle modificazioni ed aggiunte che nel corso del secolo XVI vi furono fatte parte per necessità e parte dietro a contestazioni coi Nobili del luogo, che fino ab antiquo cercavano di avere o colle cavillazioni forensi o colla forza e ricchezza la primazia nel Comune, al che con tenacità e costanza sempre si opposero que' buoni e laboriosi, ma insieme avveduti Vicini.

Lo Statuto primitivo consta di 46 capitoli e comprende le regole sulla vendita del vino, pane e carne; sui campi, prati e pascoli e sui boschi. Manca di data, ma per essere stato trascritto da uno più vecchio e lacero dal notajo Antonio q. Paolo Degani di Udine, che rogò dal 1456 al 1498, devesi giudicare essere stato compilato poco dopo la metà del secolo XV. E ciò è confermato dal suo stile e forma analoga a quella d'altri Statuti di Terre e luoghi del Friuli, pubblicati tra il 1425 ed il 1480, cioè nei primi tempi del Dominio Veneto, che richiedeva particolari modificazioni alle leggi statutarie fatte dai Comuni e dai Giurisdicenti durante il governo patriarcale. Se queste prime leggi ci insegnano quale special cura avessero que' buoni vecchi per la conservazione de' pascoli e boschi, le posteriori aggiunte dimostrano come tale interesse non sia mai venuto meno, ed il tutto ci dà preziose indicazioni sull'argomento, che potranno esser utili ai futuri compilatori di un codice agrario. Merita pure particolare ricordo il capitolo X delle aggiunte 1537, nel quale il Comune deve occuparsi del miglioramento della razza bovina che in que' tempi, come oggigiorno, assieme ai boschi formava una delle più importanti rendite della Villa e Comune di Attimis. In generale, le sanzioni penali sono miti e tutte pecuniarie, eccetto una modifica del 1571, che ordina di frustare i ladruncoli minori di anni dieci. Tali Statuti approvati dal Luogotenente Generale della Patria del Friuli per la Serenissima Signoria di Venezia, ebbero vigore fino alla fine del secolo XVIII e meritavano di essere dati alla luce come documento del buon senso de' nostri vecchi e dello zelo col quale difendevano le pubbliche proprietà e le private.

V. JOPPI.

BIBLIOTECA

Ed
Dubs

N. Leonardo Baldovino di Cordovado q. d. Engelrico di Cadore f.ni 32 manda di denari

213

Anno Domini Millesimo CCC XXII Indictione quinta die Veneris decimo septimo mensis Februarii presentibus Ano Francisco de Murra, Stephano, Johanne barbitonsore et Bertolia

1320. 28 Novembre. Udine Collegium dell'altare di S. Odorico nella chiesa maggiore di Udine a pre Nicolutio primicerio di Vorgegnij.

Carta Nicolutti plebani de Vorgegnij

A. D. MCCCXX. ind. IIII Feria IIa exeunte Novembri. presentibus d. Stroppano custode maioris Ecclesie Utini. d. Francisco plebano de Muracio. d. Pace et d. Pelegrino presbiteris de Utino. Johanne dicto Canto de Utino testibus et alijs.

Nobilis et dispretus vir d. Ulricus de Prampergh canonicus Constantiensis executor a reverendo in Christo patre d. Pagano Aquilegensi Patriarcha deputatus supra collatione altaris sancti Odorici sit. in Ecclesia maioris sancte Marie de Utino Aquilegensis diocesis vacantis per mortem dicti presbiteri Albeti q. Domini Glemoni de Gonario. Nicolutio q. Petri de Utino per ipsum d. Patriarcham ad presentationem d. Hermanni notarii de Utino patroni dicti altaris. Qui dictus Nicolutius coram dicto testibus et me Notario infrascripto dictum Nicolutium in tenutam et possessionem dicti altaris et iurium horum omnium et singulorum ad ipsum altare pertinentium tam temporalium quam spiritualium induxit et unquam corporaliter dari. manibus dicti Nicolutti pannos dicti altaris. Actum Utini in maiori Ecclesia predicta ante altare presentibus. cum multis melioramentis etc.

Vt. Pantaleone d'Udine t. N. U.

Baldinus de Cordovado q. Rogerono de Cappella p. 32 marche d. anar.

212

Anno Domini Millesimo CCC XXII Indictione quinta die Veneris 7 Februarii, presentibus Dño Francisco de Murra, Stephano, Johanne, Bartholomeo et Bertolda [illegible] pluribus

1320. 4 Decembre. Udine nella villa inferiore. Nota mortis di Contadini

In Dei nomine. Amen. Anno ab eius nativitate millesimo trecentesimo vicesimo. Indictione tertia. Septimo die intrante Decembre presentibus Vento filio olim Simonis de Sancta Maria longa, Villano olim Iohannis de eadem villa, Martino calcifice dicto dal Mio de villa [illegible] et Paulo fornario de burgo inferiori Utini, Juliano de Sancto Neptuno massario d. Fede[illegible] de Georgiano testibus et aliis.

Fidelis filius [illegible] de Predamano massarius filiani de Castilerio suam sororem Olivam cum dicam [illegible] parochie dicte capelle et preparamenta ad modum villarum Menisso de S. Maria longa nunc Utini comora[illegible] ante, quod debeant debeant habere cum dictum Olivam carnaliter cognoverit, pro [illegible] et pro parte dicti Fidelis et pro ipso presato Menisso extitit fideiussores in solidum [illegible] Fantini, Paulus et alii cum testes, red ve, pro parte vero dicti Menisi et pro ipso dicto Fidelis extiterunt fideiussores pro rata [illegible] et Villanus testes predicti, talis pacto habito inter eos, quod si [illegible] contingeret mori dictam Olivam ante dictum Menisium suum maritum sine communi herede superviente, quod dictus Menisius habeat unam marcham librarum dotium et residuum reventarum proxi[illegible] cum bus dicte Olive. Si vero dictum Menisium contingeret mori ante dictam Olivam suam [illegible] sororem sine communi herede superveniente, quod dicta Oliva habeat integre [illegible] predicte mronate de bonis dicti Menisii. Actum in villa inferiori Utini in caminata dicti Fidelis

Eodem die, loco et testibus. Dictus Menisius per verba de presenti primo secundo et tercio cum eodem dicta Olivam in suam legitimam uxorem secundum iuris Ecclesie Romane et consuetudinem Forijulii. Et conversa dictam Olivam per verba de presenti primo secundo et tercio laudavit dictum Menisium in suum legitimum maritum secundum iuris Ecclesie Romane et constituta de Forijulii et dictus Menisius [illegible] in pignum cum gradum anuli.

N. Pantaleone d'Udine A. N.

80
Aust

Baldovino di Cordovado q. d. Pagenoro di Cadore per 32 marche di dena

Anno Domini Millesimo CCC XXII Indictione quinta die Veneris 7 Februarii coram pre
sentibus Dño Francisco de Murra, Stephano, Johanne, Carlo Bonpree et Bertolia
[illegible] plurib[us]
Marie
ucti pre
Laurenza
ro se,
heredes
res di[ct]
ordinam
iorum
ciet pedit
ut in
eiusdem
ugum
occasione
extendi.
dum in
caruissent
predicti
mino Ab
bet ab
le exinde
et do
ipse super
terminos,
ium Ar
sibi in
huntate
et exinde
rio quo
lorando
sedente
et querelam
et Verciu
subiores
ndicti
pareus
a Domino
nam mei
Li pupod
dit sicut
mero habe
uppam trou

Anno Domini Millesimo CCC XXII Indictione quinta die Vexesimo Februarii, pre
sentibus Dño Francisco de Murra, Stephano, Johanne Barbatonsore et Bertolo
lis pluribus
Marie
illet pre
Laurenza
ro se,
heredes
ipsius Dñi
dinam
iorum
ries petit
ud in
eisdem
ngum
occasione
extenti.
dum in
ramissent
prefati
nuo Ab
bet a b
te exinde
, et Do
misse super
terminos,
inum ter
licet
sibi in
huntate
n exinde
cio quod
lorando
ladende
Querelam
et Verum
scribines
ndicis
pareus
n Domino
nam mai
Philippus
dit sicut
mare habeo
aquam trou

Giovanni not. di Gradoli, Rect. Not. Cadin.

A. D. 1321, ind. 4. die septimo exeunte februario, in Civitate ca
Domenici nostrii = Presb. Guarino mans. Dal. Civit. et a lii.
Nicolaus filius q. fele de Cesta fuit confessus se recepisse a Johanne filio
Manni de Mercato septuaginta-quinque libras denariorum cadinen
pannum pretium et esse debet dicti Johannes et dicti Nicolai. Quem pannum
dictus Nicolaus misit laborandum et acconciandum promisit facere fieri et completi
usque ad festum S. Reciprini proxime vent. et pannum ipsum cum eodem
Johanne in civitate vel alibi fideliter dividere inter recte et legaliter
divisionem aut alteri de ipso pro se facere sicut ejus debitum. Que omnia
et singula supradicti Nicolaus promisit manuali fide data nomine sacra
menti attendere et observare sub pena media marche den. Agent. ete

Baldinus de Corbonado q. d. Engenerro di Cadore per 32 marche di denar

21

Anno Domini Millesimo CCC XXII Indictione quinta die Vexesimo Februarij ipse
vendidit Dño Francisco de Murra, Stephano, Johanne et Bartholomeo fratribus
filij quondam Dñi Benvenuti de Murra, presentibus et emptionem
hanc laudantibus Dño Jacobo de Murra, Dño Petro de Murra
et Dño Jacobo de Murra, omnibus filiis quondam Dñi Jacobi
de Murra, presentibus et emptionem hanc laudantibus
Dño Jacobo de Murra, Dño Petro de Murra et Dño Jacobo de Murra
omnibus filiis quondam Dñi Jacobi de Murra, presentibus et emptionem
hanc laudantibus

Baldinus de Cordovado q. d. Engenero di Cadore pro 32 marche d. denar.

21

Anno Domini Millesimo CCC XXII Ind. Xma quinta die Veneris Februarii, pre
sentibus Dño Francisco de Murra, Stephano, Johanne, Bartholomeo et Bendia
lis pluribus

1321, 24 marzo. Francisco di Comune di Genova, q. el Conte Rambaldo
di Collalto lire 336 a conto di un debito di 1600 lire.

Stefano Villanis notarius de Janua, hoc, Vot Ulrine.
A.ni MCCCXX, ind. IV, die VIII exeunte martio presentibus Ugo. de Donoldis
q. d. Tarisii Ogniberi q. d. Petrarchi de Verona habitatore Janue, Bar
tholomeo dicto Barte, Francisco dicto Bastitano de Nervega, Francisco q. Radini de
Tarisio, Franchino dicto Ioo empsen vocat. aliis.
Ill. d. Ramboldus Comes Dualatis habere debeat a Comune Ylemone
mille et sexantum libras parvulorum grossorum causa olim Ror. nunc de Ylemone
ut promissum fuit Tarisium etc. et extitisset fidejussor ut dicitur con
tinet in publico instrumento manu Francisci Scribe notarii de Ylemone
confecto dicto d. Ramboldo Comiti tempore dominorum rectorum, ut inde
et manifestius fuit in se habuisse et recepisse nomine dicti de dicto a Jde
Mo Ciriolo de Ylemone dante nomine dicti Comunis Ylemone triginta et
trijenta due libras parvulorum, promittens eumdo dictas denarios eum
petente etc. et de predictis denariis facit finem vel finem perpetuum, re
lat. de d. tis CCC XXXVI libris dicto Jacobo recipiente nomine et vice dicti
Comunis Ylemone et hoc sub pena dupli petitionis et eum obligatione eo
rum bonorum etc.
Actum in Tarisio sub porticu Sancti Leonardi.

Baldinus di Corbonato q. d. Cagnoro di Cadore p[ro] 32 marche d denar.

Anno Domini Millesimo CCC XXII Indictione quinta die Vexesimo de Februario, pro
sandebus Dño Francisco de Mirra, Stephano, Johanne[s] burtolomeo[s] Bertolda
Gis plovibus
Marie
illet pre
e Laurenza=
no se,
heredes
ze, dict.
zeDinam
ziorum
aies pdict
ud in
eidem
ugum
occasione
ex dentis
dumin
aremissent
predict
anno ab=
ebdo a b
te exinde
exdo=
ussse super
terminos,
singula
dicti
dicti in
burtolo
te
ti exinde
cio quos
lorando
ide alte
d generalem
et terain
scribines
radictis
grates
n Domino
nam mei
Filippus
dict dicti
mare habet
ugam Vene

1321, 20 aprile. Gemonæ. Procura per spectabile rappresentante
contro alcuni Ministri del Duca di Carinzia.

Stefano Valentis notajo di Gemona. Archivio Prot. Udine

Anno dñi M°. CCC°. XX°. II°. de xxmo mensis Aprilis. Indictione Quinta. Tempore
dñi Iohannis Clerici Patriarche Aquileiensis. Actum
Gemone. Coram dicto d. Patriarche ac Nicolao quondam Domini Galvagani
de Civ. Austrie, presentem ac nostrum centum nuncium etc ac legitimum
procuratorem in causa etc prout de ipso constat per publicum instrumentum
manu mei notarii infrascripti scriptum sub die xiiii. mensis Aprilis
proxime preteriti, cuius tenor talis est. In nomine dñi Amen. Anno
eiusdem dñi M°. CCC°. XX°. II°. de xiiii. mensis Aprilis. Indictione Quinta.
Tempore dñi Iohannis Clerici Patriarche Aquileiensis. Actum Udine
in Palatio Patriarchali. Coram dicto d. Patriarche. Presentibus
Nicolao Galvagani de Civ. Austrie, Iohanne Bertoldi de Civ. Austrie
Ulrico Cerdone

Baldumo di Corrado q. d. Engenero di Cadore, per 32 mesi

Anno Domini Millesimo CCCXXII Indictione quinta die Vexesimo Februarii, presentibus Dño Francisco de Murra, Stephano, Johanne Barbatonsore et Bertolia [illegible] pluribus

1329, 2 maggio. Genova. Atti relativi all'omicidio di Anselmo e Giovanni fratelli e figli del fu Leonardo Braulio ucciso da alcuni di Rivarolo.

I. Promessa di alcuni imputati di compromettere in giudizio. V, III e IV

Dichiarazione del Podestà di Genova di non procedere contro gli indicati ed altri imputati di tale uccisione. I

1329, 2 maggio. Genova. Stefano Baldumo not. di Genova. Arch. Not. Udine.

A. D. MCCXXII, ind. IV, die secundo madii, presentibus Lanno Finiti, D. Gulielmo de Nonta, Matthiolo dicto Fisoria, Blasio dicto Bagula, Nicolao notario dicto Rugo de Genua et aliis

Cum Nicolaus de Vaginis et fratres ineuntes et retenti offensa de morte Leonardi et Johannis fratrum filiorum Domini Leonardi de Braulio, ut dicebatur, quam de causa [illegible] coram vobis Domino Genue procedere velit et intendit tanquam rationi [illegible] in ea pro ore vestro Nicolaus promisit D. Guillelmo Burgi sedenti in iudicio vice Capitanei Genue pro se et fratribus suis coram vobis comparere, stare et respondere in ratione de termino ad terminum eidem assignatum pro dicta causa vice ratio, dato quod ea tunc liberum posse coram hac vestra curia proxime completum. Pro quibus attendendis et exercitio stipulatione Vicit de Genua precibus dicti Nicolai se eis pro eum obligatione omnium bonorum eius

Actum Genue in foro sub loza Comunis.

[illegible] ipsi Nicolaus [illegible] Vicit [illegible] Nicolai [illegible] Domino [illegible] nam mei [illegible] [illegible] [illegible]

Anno Domini Millesimo CCC XXII Iudictione quinta die Veneris 7 februarii regnante Domino Francisco de Murra, Stephano, Johanne, Burchardo, Bonifacio Bertholino, Marie

216

26

[illegible] Nazarius Jacomus Dichiarazione del Registro di Giacomo di non procedere contro alcuni di Arnasco imputati dell'omicidio del fu Ser Lorenza [illegible]

[illegible] Nazarius Jacomus Dichiarazione del Registro di Giacomo di non procedere contro alcuni di Arnasco imputati dell'omicidio del fu Ser Lorenza [illegible]

[illegible]

(1) [illegible]

Ed
Inst

[illegible] D. Gabriel pr. Vitaro, D. Nigolanino q. D. Andolfo
de Nobilino commorante Glemone, M° Pucio de Scolario commorante
Glemone, Ugucto callegario, Furlino filio q. [illegible] et de Furlino
de Glemona et alii

Cum plures homines de predicta [illegible] fuissent intrati in mota Amarelli
et [illegible] Petrum fabrum D. Leonardi de Glemona, D. Bertholomeum
Pregnani Cazzolinum Glemone [illegible] pro [illegible] nobilium D. Henrici
Castaldini Carnee de predicta causa et officio ut ut continetur in carta
facta manu Nicolai Pucii notarii de Glemona ut dicunt, ipse vero D. Bel
tramus fungens procuratur per ut dicto D. Henrico et Dominico Carnee
ut dicit fuisse ut [illegible] [illegible] [illegible] pro
[illegible] filio q. Odorici pelipani de [illegible] et [illegible] de
[illegible] petendo aliqua de predictis ut supra [illegible] predicta Nicolaus
[illegible] in predicta villa et in pertinentiis Forijulii ut promittat [illegible]
[illegible] et dicto D. Henrico et omnia predicta firma et
rata habere et tenere et non contrafacere ut cum obligatione et in
forma debita petitionis et et signa carta vel testium (ur) requirentis aliqua
tempore et semper et ipsa ut rata [illegible] [illegible]
testium [illegible] [illegible] [illegible]

Gio. di Bearchino not. di Gemona. Mark. Not. Udine

Anno Domini Millesimo CCC XXII Indictione quinta die Vexesimo Februarii, presentibus Dño Francisco de Murra, Stephano, Johanne Barbatonge et Bertolia

II

1321, 21 maggio Genova. Relazione del Capitano di Genova circa un processo contro alcuni imputati dell'omicidio di Ogl. del fq. Leonardo di Braulio.

Stephanus Ulionis not. Ianue scripsit hoc instrumentum

Ad. 1321, ind. II, die XI exeunte Madio, presentibus D. Nicolao presbitero, Matthiolo dicto Manarino de Pinerio, Antonio dicto Bava eiusdem loci et Ianue et alijs

Cum Anthonius Martinus dictus Modello et Franciscus q. Ardizoni de Bilgoro de Asasinis incalpati et citati de morte et homicidio Amarlici et Johannis fratrum filiorum Domini Leonardi de Braulio, q. Bertramini Bragnoli Capitanei Ianue et Ianue qui se asserebat procuratorem d. Henrici Gualdonis Canee et dictarum continens publicum instrumentum manu Nicolai Pipini notarii de Ianua, dicti Bertramini tanquam procuratoris dicti d. Henrici Gualdonis et eorum successorum nomine et vice Domini Canee etc. fecit pactis finem et remissionem perpetualem de amodo non movendi litem essendo dicta causa nec petere nec petendi consentire sub pena duplj petitionis etc. cum obligatione omnium bonorum etc. Ubiquedict de Asasinis dicto Bertramino et eius nomine et vice dicti d. Henrici fecerunt finem remissionem perpetualem de omnibus eis que petere possent eidem d. Henrico etc.

Actum Ianue in foro ante domum Antonii Balenti.

III

Eodem die et anno

die XI exeunte Madio, presentibus Venello de Lavello, Barthol. filio dicti Manarini, Petro filio Venti calzarii, Guirardo presbitero, Manerio Rubeo de Ianua et pluribus alijs.

Cum Henricus Pupinus, Andreas Lercharius, Gregorius Antonius Scolarius et Matthias Pinxinus omnes de predicti incalpati et citati de morte et homicidio Amarlici et Johannis fratrum q. Leonardi de Braulio, q. Bertramini Capitanei Ianue procuratoris nomine d. Henrici Gualdonis de Canea, et eius nomine et vice dicti procuratoris ut constat publicum instrumentum manu Francisci Sibelli notarii de Ianua confecto die hodierno omnibus predictis de dicto facto me dicto d. Henrico et Domini Canee et de predicto facto fecit finem remissionem perpetualem de amodo non petendo nec litem etc. predictis causa predicta, aliquo tempore

22

VI

non morose vate Nob. Jean Dufiat

IV. Actum Glemone in Palatio Antonii Brave.
Dette dotte d'argento.

Eodem die presentibus D. Spinello, Andrea dicto Clavio, Petro Venuti,
, Matthiolo dicto Chianino de Glemona et alijs.

Cum Prandinus nepos Gregorii et Petrus Boibe et Johannes Zuzani de Avaspetis [illegible] rafot
et inculpati essent de morte et omicidio Amadei et Johannis Fratrum filiorum
Leonardi de Brandis, D. Bettramino, Prangipani nominato filio Ingeri et Ideo
fecit finem remissionem etc ut in aliis carte scriptis in Glemona etc Ideo etc

Actum [illegible] in [illegible] ...

N. Marcuardo – Baldino di Corrado q. d. Eginone di Cadore per 32 merla di denari

Anno Domini Millesimo CCC XXII Indictione quinta die Vexesimo Februarii, presentibus Dno Francisco de Murra, Stephano, Johanne Barbitonsore et Bertoia

LXXIV

321. 9 luglio. Treviso – Filippo Galluci di Cividale capitano di Mestre pel Co. Enrico di Gorizia promette pagare 600 lire de piccoli a Ludrigo d'Brugis di Cividale per una carta di cessione di 800 lire avuta da Gio. Rabixino.

Anno Domini M ccc. xxi. indic IV, die Jovis viiii intr. Julii, presentibus D. Nicholao qui fuit de Utino et nunc inoratore Tarvisii, Francisco eius fratre, Jacomo eius fratre et Nicolao dicto Fio de Utino et Jacomo qui morcatur cum dicto magistro Nicolao et aliis. D Philippus de Galuciis de Cividate Forojulii, nunc capitaneus in Mestre pro D. Comite Henrico Goricie et Vicario civitatis Tarvisii renuncians omni sue defensioni et legum auxilio cum expensis et obligatione omnium suorum bonorum ce= pit et promisit solvere et dare sex centum libras denar. parv. D. Hendrico dicto Brugio de Cividate Forojulii usque ad calendas februarias super venturas, et hoc nomine mutui carte cessionis quam habuit a Johanne Rabixino de viij centum libris denar. parv. scripta per Rizerdum Avancinum de Cissono plenius constat, et hoc sub pena cc. lib. denar. parv. de pacto, quod si non daret dicto denario, quod teneatur sibi dare dictam cartam cessionis unam cedulam viij centum librarum scriptam per Tyrium de Bonzeno not. in millesimo trecentesimo vigesimo primo, indictione iiij, die mercurii xxij aprilis. Et dicta carta cessionis est inscripta in

Acapo

[illegible]

Actum Glemone in Stadiva Antonii Bave.

IV. Actum dicto die d'agosto.

Eodem die presentibus D. Spinello, Andrea dicto Cavio, Petro Venuti, Matthiolo dicto Chuanino de Glemona et aliis.

[illegible] Prandepus regis Gregorii et Petrus simbe et Johannes q. quondam [illegible] vadimonia [illegible] et inculpati essent de morte et omicidio Amadei et Johannis fratrum filiorum Leonardi de Brandis, D. Beltramino Burgnino nomine suo [illegible] et idem fecit finem recipiendum ut in aliis dicte ii. pleg. in instrumentis cum pacto [illegible]

Actum Glemone in foro ubi venditum ....

LXXIV

1321. 9 luglio. Treviso – Filippo Galluci di Cividale capitano di Mestre per Co: Enrico di ~~Gorizia~~ promette pagare 600 lire de piccoli a Ludrigo d° Brugio di Cividale per una carta di cessione di 800 lire avuta da Gio. Babixino.

Anno Domini M.ccc.xxi. indic IV, die Jovis viiij intr. Julio, presentibus D. Nicholao qui fuit de Utino et nunc moratur Tarvisii, Francisco eius fratre, Jacomo eius fratre et Nicolao dicto Gio de Utino et Jacomo qui morantur cum dicto magistro Nicolo et aliis. D Philippus de Galuciis de Cividale de Forojulii, nunc capitaneus in Mestre pro D. Comite Henrico Goricie et Viario civitatis Tarvisii renuncians omni sue defensioni et legum auxilio cum expensis et obligatione omnium suorum bonorum ce= pit et promisit solvere et dare sex centum libras denar. parv. D. Hendrico dicto Brugio de Cividale de Forojulii usque ad calendas februarias nuper venturas, et hoc nomine mutui, carte cessionis quam habuit a Johanne Babixino de viij centum libris denar. parv. scripte per Nizerdum Avancinum de Cisono plenius constat, et hoc sub pena cc. lib. denar. parv. de pacto, quod si non daret dicto denar. quod teneatur sibi dare dictam cartam cessionis unam cedulam viij centum librarum scriptam per Tyssium de Bonzeno not. in millesimo trecentesimo vigesimo primo, Indictione iiij, die mercurii xxij aprilis, et dicta carta cessionis et inscripta in

Acquo

...Millesimo [illegible] Regnante XXI. indictione iiij, die Lune xxvto Julii.

...Actum Taurini in contrada S.ti Agostini ante
...domum habitationem per magistrum Nicolaum de Vico.

...Rogati per Mercatorem q.m Lanfranchi [illegible]

...Vidi [illegible]

...Visto dalla vidimazione del Segretario Capo di
...Questa Prefettura addì [illegible] Sella = Giacomelli.
...Torino. 1882.

Anno Domini Millesimo CCC XXII Jud. Lune quinta die Vexcunte Februario, ipso

Anno Domini Millesimo CCC XXII Ind. X^ma quarta die Veneris 9 Februarii, pre
sentibus [illegible] Francisco de Murra, Stephano, Johanne et Bartholomeo [illegible]

LXXV

1321. Consilio Trevisii. Conradus q. Henrici de Tarvisio, [illegible]
qui fuit de castello de Brantino, dedit Endrico Maulo de
q. Armani de Taburgo (Tiburg-Armanburg), qui emptor fuit
a d. Leonardo de Brantino.

Anno Domini Millesimo Trecentesimo vicesimo primo Indictione quarta
die Lune XXVII intrante Julio, [illegible] magistro Nicolao de Udine qui
nunc moratur Trevisii in contrada S. Agustini, Francischo
fratre suo, et D. Matheo de Ragogna qui nunc moratur Tarvisii
in dicta contrada dicto Francischo, et [illegible] Henrici
et Nicolai, Johanne Alberto de Credacio not., Delavan-
cio dicti, presbitero de Cancine, et Bartholomeo de Sacillo
notario et aliis pluribus testibus ad hoc convocatis et
rogatis. | Conradus filius olim D. Henrici de
Tiayo de Carnea pro se et suis heredibus et proxi-
mum marchiarum denariorum legalium more dicti
civitatis, solvit et accepto ab eo integre recepto
et si plus valeret nomine donationis irrevocabilis
que dicitur inter vivos et non causa mortis, que
non possit aliqua ingratitudine vel causa mortis
revocari, renunciando iuri dicendi donationem
ultra quingentos aureos factam non valere et se
sendi posse nisi alienatione infirmandi interposite.
Dedit, concessit, tradidit et investivit atque
vendidit ad proprium iure proprii et feudum
iure feudi quicquid iurisdictionis esset Nobili
militi Hendrico Maulo de Traburgo filio quondam D.
Armani de Traburg recipienti pro se et suis here-
dibus et qui hoc ius dare voluerit in perpetuum cum
Brantino cum domibus et sedimentibus domorum, curiis, hortis et bacariis cum
pontis, braidis, salicis, nemoribus, pascuis, [illegible] nationibus,

1 A cop.

Extrum de Braulis sive Braulini[1] cum coniunctis ed-
ificiis domorum, curtis, orbis, bayarei, campis,
pratis, braydis, vitis, nemoribus, [illegible] cum omnibus
suis pertinentiis

Testibus ser Lanfranchi de Margonago Not. loc. cit.

[illegible]

[illegible] Castello di Braulins situato sulla destra sponda del
Tagliamento era acquisto importante per un feudatario del
conte di Gorizia, poichè quel luogo era provveduto da ogni
cittadella di Venzone posseduta da quest'ultimo, perchè posta
forte che chiudeva la strada d'Alemagna ed importante
per il commercio di transito.

[illegible] pubblicato per cura del Prof. [illegible] Bailo [illegible] Documenti
[illegible] Tratto dalla Scelta Giacomelli Trieste 1880.

Anno Domini Millesimo CCC XXII Indictione quinta die Vexecunte Februario, pre
sentibus bus Dño Francisco de Murra, Stephano, Johanne, Bartholomeo et Berdoia

plantis, aquaductibus, fontanes, rolandinis, rois, viis et semitis
habentibus habitatis (sic) in dicto Castro et in villa de Braulino, ac
mente et in plano quocumque nomine cenceantur vel dici possent, de iure
consuetudine vel de facto. Item precio nominato dedit vendidit tradidit
et investivit prefatum iure proprio et feudum dicte sedi predicte d. Hendrico
militi et suis heredibus medietatem omnium bonorum et possessionum
tam vestitum quam maforum et dominicum ubicumque locorum in Terapilio
et in Carnea quocumque nomine censeantur vel reputentur per que cumque tam
nomine simplicis census quam iure livelli et locationis aut pignorationis quocumque
nomine censeri possint vel nominari a quocumque et a quibuscumque personis
masculis et feminis cum omni iure et actione tam reali et personali
utili et directa, tacita et expressa, in re vel in re quam vel quas haberet vel
videtur habere de iure consuetudine vel de facto cum carta vel sine carta item
quod quidem prefatus D. Hendricus miles et sui heredes eum iure dare voluerit
habere valeant integraliter dictum Castrum et omnia bona existentia
in dicta villa de Braulino quocumque modo et ordine censeantur et in medietate
omnium aliorum bonorum et possessionum sive maforum vestitum et dominicum
habitorum in Terapilio et in Carnea, cum accessibus et egressibus, cum introitibus
et exitibus et cum omnibus iuribus et actionibus et rationibus rectibus et perti-
nentibus, utilibus et directis habentibus vel expectantibus dicte possessionibus, castris
vestitibus, mansibus, terris et aliis rationibus quibuscumque pertinentibus
eidem de iure consuetudine vel de facto, ad habendum tenendum
et possidendum dandum vendendum obligandum alienandum distribuendum
ipse et heredes sui eius tenendum de pro anima et corpore iudicandum et
quidquid quocumque prefatus eidem D. Hendrico eiusdem et heredibus suis et cui
hoc unum eius dare voluerit in parte vel in toto de dicto Castro cum bonis
et territoriis de Braulino et ac medietate bonorum aliorum bonorum et dictum
prefatus plenarie secundum tres alligias et tradicione dicti loci vel cui

... Anno Domini Millesimo CCC XXII Indictione quinta die Veneris decimo Februarii ... presentibus ... Francisco de Murra, Stephano, Johanne, Barth[olo]meo et Bertoia ... pluribus ... Marie ... et pro ... Laurenza ... ac ... heredes ... ius ... Dinam ... iorum ... ries petit ... ut in ... eisdem ... ugum ... occasione ... lexandri ... dum in ... ramittent ... prefati ... mino ab ... bet ab ... de exinde ... et Do ... isse super ... Terminos, ... rium ter ... ridi in ... tra te ... re exinde ... eio quod ... Horanco ... sedente ... Generalem ... et Terrini ... scribines ... undicij ... spacem ... de Domino ... manu mei ... Philippus ... dit sicut ... mare habet ... magnam prout

(1)

... pro dicto ... Conradus venditor dedit verbum et licentiam Hermano q. Garbadi de Trabuch nomine ... et vice dicti D. Hendrici intrandi tenendum et possidendum predicta Castra et pertinencias omnium supradictarum, promittens dictus Conradus venditor prefato D. Hendrico pro se et suis heredibus dictum Castrum et alias villenias predictas in villa de Brandino et medietatem aliorum bonorum, possessionum in Forjulii et in Carnea quocumque nomine censentur in perpetuum contra quemlibet personam in ratione legitima defendere et manutenere, facere ac curare cum obligatione omnium suorum bonorum tam mobilium quam immobilium, presencium et futurorum, in forma debita valoris dictarum possessionum omnium et Castri minus quingue mille denariorum parvulorum prout in tempore plus valuerint in congrua loco vel meliori, que bona et possessiones cum Castro dictus Conradus venditor pro se et suis heredibus promisit ... et vice prefati Domini emptoris se constituit tenere et possidere precario nomine quousque intrandum et possessionem corporalem intraverit, quam acquirendi intrandi et retinendi habeat omnique sue voluntati videbitur exercere. Nuncius tenute Hermanny supra dicti.

Actum Tarvisii in contrata S. Egidii in domo presbiteri de Camino

Ego Fidistus de Mazzonago imperiali auctoritate notarius interfui et rogatus scripsi.

planis, aquaeductibus, fructibus, molendinis, redditibus, iuribus et pertinentiis habentibus habitis (sic) in dicto castro et villa de Braulino, in monte et in plano quocumque nomine censeantur vel dici possint, de iure, consuetudine vel de facto. Que bona videntur emisse et emisse a Johanne filio D. Leonardi de Braulino habente ibi mandatum ejusdem Leonardo predicto, ut asserebat, nomine et vice et loco dicti D. Leonardi patris sui et precio et pro precio septuaginta marcharum denariorum aquilegensium definito soluto et integre soluto et in se recepto ut constat in publico instrumento confecto cum signo manu Nicolai Bocapilose de Glemona notarii sub anno MCCC×VIII. indictione I, de mense Januarii. Que venditione facta per Johannem predictum filium predicti D. Leonardi in persona dicti Conradi filii olim D. Henrici de Sgaio de Carnea eciam dicto Leonardo patre predicti Johannis dictam datam venditionem et traditionem ratificavit approbavit confirmavit et ratificavit prout continetur in quodam alio instrumento facto manu Nicolai notarii Bocapilose sub m ccc ×VIII, indictione I, die XII exeunte Madio. Nam precio nominato dedit vendidit, tradidit, [illegible]

et in Carnea quocumque nomine censeantur vel cognoscantur per [illegible] tam nomine simplicis census quam iure livelli et locationis aut pignorationis quocumque nomine censeri possint vel nominari a quocumque et a quibuscumque personis masculis et femineis cum omni iure et actione seu ratione reali et personali utili et directa, tacita et expressa, incepta vel coepta quam vel quas haberet vel videtur habere de iure consuetudine vel de facto eum castris vel sine castris ita quod eundo predictus D. Henricus miles et sui heredes eum ius dare voluerit habere valeant integraliter dictum Castrum et omnia bona existencia in dicta villa de Braulino quocumque modo et ordine consistentia et in medio omnium aliorum bonorum et possessionum sive mansorum redituum et domorum habentium in Forojulii et in Carnea, cum accessibus et egressibus, cum introitibus et exitibus et cum omnibus iuribus et actionibus et rationibus realibus et personalibus, utilibus et directis habendis vel expectandis dicti possessionibus, castris, redditibus, mansis, terris et aliis rationibus quibuscumque pertinentibus eisdem de iure consuetudine vel de facto, ad habendum tenendum et possidendum dandum vendendum obligandum alienandum distribuendum ipse et heredes sui tenendum pro anima et corpore iudicandum et quocumque eundo predicto eidem D. Henrico comiti et heredibus suis et cui hoc suum ius dare voluerit in parte vel in toto de dicto Castro cum bonis et territoriis de Braulino et [illegible] dictorum aliorum, si non ut dictum est [illegible] proprios plaverit faciendum [illegible] conditione dicti [illegible]

Baldino di Conrado q. d. Gagenoro d. Cadore fitt 32 marche d. denari

Anno Domini Millesimo CCC XXII Indictione quinta die Vexcesimo Februarii, pre
sentibus Dño Francisco de Murra, Stephano, Johanne Barbitonsore et Benvoia
filio pluribus
Marie
illet pro
e Laurenza
re, re,
heredes
res dicti
ziminum
riorum
ries petit
ut in
eidem
ugum
occapione
ex bonis
dominii
ssent
: prefati
mino ab
: est ab
le exinde
, et Do
isse super
terminos,
rium ter
ubi in
tatis
ne exinde
eio quod
lorando
sedente
Guerelam
et terrain
subires,
ndicti
grares
in Domino
quam mei
Filippus
dit sicut
quare habes
aquam vene

ac omnes heredum aut attendy persone interpositas. Promittens dictus
Conradus venditor pro se et suis heredibus resumiare et resumiam facere
bona et possessiones que et quas dignoscitur habere in suo dominio a quo
o habuerit tener
habent vel expectant quandocumque regressi fuerint per dictum emptorem
et suis heredes infra quindecim dierum proximorum sequentes investire facere
ad eius proprias expensas, cum obligacione omnium bonorum mobilium
et immobilium, presencium et futurorum, que propter emptore se constituit
di dicti Conradus pro se et suis heredibus tenere et possidere. Item dictus
Conradus venditor dedit verbum et licentiam Hermano q. Garbadi de Trabuch nomine
et vice dicti d. Hendrici intrandi tenutam et possessionem predicti Cathi et pos-
sessionum omnium supradictarum, promittens dictus Conradus venditor predicto Hendrico
pro se et suis heredibus dictum Cathum et alias possessiones predictas in villa de Brandino
et medietatem alterius bonorum possessionum in Fonzilis et in Camea quocumque nomine
censeantur in perpetuum contra quemlibet personam in racione legitima defendere
et manutenere, fatere et varentare cum obligacione omnium bonorum
tam mobilium quam immobilium, presencium et futurorum in forma dupla
valoris dictarum possessionum omnium et singularum quocumque modo venientium
personarum prout in tempore plus valuerint in congruo loco vel meliori, que bona
et possessiones cum dicto Conradus venditor pro se et suis heredibus promisit
ad vite prefati Dominici emptoris se constituit tenere et possidere precario nomine quousque
intromittam et possessionem corporalem intraverit, quam accipiendi intrandi protinus
habeat omnique sue voluntati videbitur exinde facere. Nomine tenute Hermanny supra
dicti.

Actum Tarvisii in contrata S. Agustini in domo predicti de Camino

Ego Tidiscus de Marzonago imperialis auctoritate notarius interfui et rogatus
scripsi.

Anno Domini Millesimo CCC XXII Ind. Xone quinta die Vexcesimo de Februario, pre
sentibus Dño Francisco de Murra, Stephano, Johanne, Burbo Bonpere et Ben dicto
[illegible] plurib[us]
Marie
dict[i] pre
Laurenza
rente,
heredes
[illegible]
[illegible]
rierum
rie[s] p[re]d[i]t
[illegible]
[illegible]
[illegible]

[illegible] &c non intrare [illegible] Jacobo de Cabano de Ozzio,

Pitt. di Pio q. D. Belini de Utino, Pietro de Sacrograno [illegible]

Baldovino di Corrado q. d. Ingenoro di Cadore, f.v 32 marche di denari

21

Anno domini Millesimo CCC XXII Ind. decima quinta die Veneris decimo Februarii, pre
sentibus Dño Francisco de Murra, Stephano, Johanne, barbitonsore et Bertola
[illegible] filij pluribus

1321. 25 agosto - Treviso - Codicillo di Beatrice, moglie del Conte Enrico di Gorizia a favore di Adelaide sua damigella.

Da Camino

303.

Anno Domini Millesimo trecentesimo vigesimo primo. Ind quarta die martis XXV intrante Augusto. Presentibus Magistro Henzelerio phixico de monte marsino. Domino Savio Canonico de Tergesto, fratre Yuano de ordine minorum, fratre Jacobo de dicto ordine et Nicolao qui fuit de Alamania plebano de Lauccnigo et aliis testibus ad hoc specialiter convocatis et rogatis. | Nobilis D.D. Beatrix Comitissa uxor magnifici D. Henrici Comitis Goricie et Tivolli, relinquit possessiones suas mansos iacentes in villa de Canal in mondaneis superioribus per Goriciam, quas ipsa domina recepit a D. Raul pro triginta sex marchis; domina Adelaide domicelle D. sue, cum hac condicione, quod quocienscumque Comes Henricus dederit dicte Adelaide dictas triginta sex marchas, dictus D. Comes dictam possessionem sive mansos habere debeat libere et hoc per modum codicillorum. Nichilominus supradictum testamentum scriptum per me Tristanum non sit ratum et firmum, et quam semper obtineat firmitatem.

Actum Tarvisii in contrata sci Agustini in domo habitada per dictam dominam.

Dicitur q.m Lanfranchi de Marzonago Not. loc. cit.

(Dal Doc. N. 6 sujo al N. 18 dell'Appendice Matrice di Treviso)

Il testamento della Contessa Beatrice si trova nel Notajo
quaderno del Notajo Pietro con qualche variante della copia
del Verci, tratta dalla Collettio Aurea del Convento di S. Nicolò
di Treviso (Marca Trevigiana documento N° 947 nel volume IX a pag 19).

Il conte in beatrice mori poco tempo, e il vedovo ebbe poi
sposo quindi Beatrice figlia di Ottone Duca di Baviera.

Tolta la [illegible] dal Notajo [illegible]
di Tommaso Tronbani in Treviso per nozze Sotto Giacomelli
Treviso. 1880.

Anno Domini Millesimo CCC XXII Ind. Xma quinta die V exeunte Februario, pre-
sentibus Dño Francisco de Murra, Stephano, Johanne[s] Burchi Torporel et Bendicta
[illegible] de Bassanzola et aliis pluribus.

— VI

1321. 17 Agosto. Nel castello di Moruzzo. Domenico detto Mutelino q. d. Gualtiero di Moruzzo
confessa tutti i suoi maneggi per avere il castello di Moruzzo o catturare ad alcuno dei suoi Signori,
che la avevano tolti i beni

1321. 24 Agosto Nella torre di Moruzzo. Testamento del dott. Domenico di Moruzzo.

Die XVII intrante Augusto. in Castro Muruccii in [illegible]simo tricentesimo vigesimo primo.
indictione quarta. presentibus dominis Wido presbitero Vicario Muruccii, Wazzendo q. d. Ro-
dolphi de Uelf, Odorlico q. Morcan de Muruccio, Morcan carnificario de S. Daniele
Chufutto de Muruccio, Zuanono barbitonsore dictorum, Gabriele f.o dicti Chufutti testibus
et aliis.

Dominicus dictus Mutelinus q. d Willelmi de Muruccio, dixit quod ipse conquestus fuit
dominis Rogerotto de Tricano inferiori et Francisco de Tricano superiori quod dominus
Federicus et Reynardus de Muruccio sibi violenter tenebant sua bona et quod eis
displiere debebat et eum confortare et auxiliari: qui respondendo ei dixerunt, tenere
nostra facta se habeat cum ipsis modo ad presens, set si posset in alio modo veniret ad locum
et eum habere, tibi promittimus te auxiliari nostro posse et nostris viribus et hoc fuit circa
anno (m).

Item quod ipsum eundo cum d. Jacobo Zanno de Fonte Bono, ei conquestus fuit supra
dictis dominis Federicum et Reynardum ut supra et quod ei negavit auxilium et favorem
et dictus d. Jacobus Zannus ei respondendo et dixit: Dominice, tibi promitto quod
si caperes aliquem eorum, eum tecum conduceres post cattum Fonte Bono, quia eum bene
posses ibi clam et tecum tenere et si scirem quod eum ibi haberes et ibi eum tecum tenere
non posses tibi promitto quod dimitterem te tenere, et conducere eum in castro Fonte Bono
et te auxiliarer toto meo posse et hoc fuit circa medium annum elapsum paulo
maiori vel minori etc.

Item dixit quod conquestus fuit supra dicto domino de Marcio et supra d. Rantolfino de Cavoriaco cui dictus d. Rantolfinus respondit et dixit: Domine, nisi debeat quod debeo et mihi displiceat de eo quod domini Federicus et Reynardus mihi dicti tibi iuverint [illegible] tibi auxiliari te auxiliarem contra eos toto posse; item dictus d. Rantolfinus dixit: Domine tibi quod in loco Somedum ad quem posset conduci quem eorum expensis securum et eum tenere et quod locum agitare posset cum... manebo ad vestra precepta ubi esset debitor et si ibi esset aptatus... eum securum posset tenere contra d. Patrum meum et d. Comitem et hoc fuit postquam d. Totus captus fuit per ipsos dominos Federicum et Reynardum.

Item dixit quod d. Worlinus de Tricano inferior sibi consulebat, quod si posset haberet locum Murucii, quod bene adiuvaret eum et sibi auxiliaret venire ad ea toto suo posse et hoc fuit circa v annos paulo maiori vel minori.

Item dixit quando voluit accipere castrum Murucii sibi promiserunt auxiliari et favorem dare Petrolinus q. Matinipi de Ragonea et Ermanucius dicti loci et cum bonis et personis.

Item dixit quod ipsum veniendo de Spegnimbergo ipse intravit in Burgo prope castrum et cum eo intravit et venit Bernardus de Cavoriaco ad videndum locum et quod posset facere et hoc fuit circa unum annum.

Item dixit quod Totus[1] sibi promisit auxiliari cum toto suo bono, persona, filiis et amicis in omni modo quod posset antequam esset captus et post in omni modo contra dictos dominos Federicum et Reynardum de Murucio et eorum bonis.

1) Cfr. dei Signori di Fagagna

Anno domini Millesimo CCC XXII Indictione quinta die Veneris tertio Februarii, pre-
sentibus Dño Francisco de Murra, Stephano, Johanne Barbatonsore et Bertoia
[illegible] in Castaldione de Basanzola et aliis pluribus

A.D. MCCC XXI. ind. IV. die XXVII intrante Augusto. In turrim castri Muruccii, presentibus
presbitero Vido vicario Muruccii, d. Wargando q. d. Rodolphi de Nel, Odorlino q.
Norcan de Muruccio, Abramo argentario de sancto Daniele, Chufuto de Muruccio, Iuanone
barbitonsore dicti loci, Gabriele filio dicti Cufuti testibus et aliis.

Dominicus dictus Mutulinus q. d. Willelmi de Muruccio sanus mente licet languens
corpore nolens decedere ab intestato fecit in hunc modum condidit testamentum. In primis
quidem legavit domine Simone sorori sue omnia sua bona propria et mobilia que habet
in equis, armis et aliis bonis que de iure petere potest; item legavit predicto presbi-
tero Vidono unum debitum de una et media marcha denariorum quod debebat habere a Worli-
cuto de Muruccio, de quo debito instrumentum factum erat in virtute de Carriglis prout
dicebat; item legavit dicto presbitero Vidono unam suam tunicam quam habebat in pignore
ad domum Soldonerii in Utino et mandavit quod dicta soror sua expignoraret dictam
tunicam et unam zellam roncini et predictam dare predicto presbitero Vidono et quod
pro predictis dictus presbiter Vido teneatur pro anima sua celebrare missas et specialiter
in suo anniversario. Item legavit sua feuda cuicumque de iure venire deberent,
volens et mandans hunc esse suum testamentum et suam ultimam voluntatem, quod si
autem iure testamenti valere non posset, valeat saltim iure codicillorum vel cuius-
cumque alterius iuris quo valere potest.

Not Carlino di Moruzzo. Arch. not Udine.

Baldinus di Cardine q. d. Lazeroto di Cadore p.r 32 merda d denari

Anno Domini Millesimo CCC XXII Indictione quinta die Veneris 7o Februarii ...
... Francisco de Murra, Stephano, Johanne[s] Barbatonsore[s] Bertolia
... Aldrine de Bagnarola et aliis pluribus
... Marie
... ilet pre
... e Laurenza
... rente,
... heredes
... quest dun
... dinam
... iorum
... ries petit
... ut in
... ctus, eidem
... ngula
... occasione
... lex Dendi
... dum in
... ramissent
... predicti
... mino ab
... bitrabi
... le exinde
... et Do=
... isse supra
... terminos,
... simum Ter=
... ridici in
... luntate :—
... le exinde
... eio quod
... Morando
... vedendo
... Dgnerelam
... at Verein
... subiries
... undicti
... ppareat
... Dominio
... manu mei
... Philippus d.
... dit scind
... amore habe
... ingram crou

30 £

33

Si F Marianda de Murra. Suo Testamento.

confesso i suoi frati e contro

... 1st

... Mccxxii ... ebdomade ...

... de Mely, Odolinus Morerius de Mussio ...

... scis

... ciendo ... Dicas fore

... ad ...

... Dalmacio ... Dominici de Mussio

... dispicat de eoquod D. ...

not. Pantaleone di Morrupo. A.N.L

A. D. 1321. ind. 4 die 29 Augusti in Turrim Cast. Morrupi [illegible]

[illegible] Ego [illegible] publicus [illegible] Sabelle Notajo

Nantarutto ... Baldinus di Corbiate q. d. Cazenoro di Cabore ... 32 merche di denari

313

Anno Domini Millesimo CCC XXII Indictione quinta die Vexecunte Februarii, pre
sentibus Dño Francisco de Murra, Stephano, Johanne Barbatonsore et Bertola
... Cabaldone de Bagnarola et aliis pluribus
... Marie
... vel pro
... Laurenza
... ne,
... heredes
... resti tu
... dinam
... iorum
... ries petit
... ut in
... ctus, eidem
... ngum
... occasione
... lexdenti
... dum in
... ramissent
... prefati
... mino Ab
... ebet ab
... re exinde
... et Do
... ille supra
... terminos,
... ciuum ter
... ubi in
... lum te
... re exinde
... eio quod
... Norando
... sedente
... Dgnerelam
... et Verain
... Gubirey
... radicti
... ypareey
... n Domino
... manu mei
... Filippus
... dit sind
... amore habet
... ingulam crou

Qd
Oct

Baldinus de Cordivole q. [illegible] Vexerio de Lavore [illegible] 32 mercede denarii

21

Anno Domini Millesimo CCC XXII Indictione quinta die Vexecunte Februario, presentibus Dño Francisco de Murra, Stephano, Johanne Barbitonsore et Bertolia [illegible] et Dominico Castaldione de Bagnarola et aliis pluribus

[illegible] Marie
[illegible] pre
[illegible] Laurenza
[illegible] re,
[illegible] heredes
[illegible] ribus
[illegible] Finam
[illegible] riorum
[illegible] ries petit
[illegible] ut in
[illegible] ejdem
[illegible] ngulum
[illegible] vocatione
[illegible] lexterdi.
[illegible] Examin
[illegible] ramissent
[illegible] , prefati
[illegible] mino Ab
[illegible] ebeta b
[illegible] le exinde
[illegible] i et Do
[illegible] fuisse super
[illegible] terminos,
[illegible] nium Ter
[illegible] sibicof
[illegible] udi in
[illegible] luntate
[illegible] in exinde
[illegible] eio quos
[illegible] Horamor
[illegible] sedende
[illegible] d guerelam
[illegible] at Terain
[illegible] subire,
[illegible] radicti
[illegible] ppareu
[illegible] in Domino
[illegible] manu mei
[illegible] Vilippus ed
[illegible] dit sicut
[illegible] amore habet
[illegible] ungram Arou

N. Amaruso — Baldinus de Cordovado q. d. Engenero di Cadore p.r 32 marche di denari

Anno Domini Millesimo CCC XXII Indictione quinta die Veneris 7 Februarii, presentibus Dño Francisco de Murra, Stephano, Johanne, Barbatonso et Bertoia, militibus de isto loco, et Francisco Castaldino de Bagnarola et aliis pluribus

1321, 18 Decembre. Aquileja. Lauterga arbitraria sulle differenze per certe Congrega presso Aquileja tra l'Abate di Belligna ed il Comune d'Aquileja.

Copia de Privilegio XV.

A. D. MCCC XXI, ind. IV, die XVIII intrante Decembri, presentibus presb. Andrea canonico S. Hilarii, Georgio de Papia Potestate Aquilegie, Jacobo dicto Campsilie, Federico et Rossio de Aquilegia, Hilario, Andrea, Ser Lodo, supradictis notariis civibus et habitatoribus Aquilegie.

Cum olim Dñus Dominicus Abbas Monasterii Sancti Hilarii Confessoris prope Aquilegiam et Gabriel monachus dicti Monasterii nomine dicti D. Abbatis alium monachum professum non haberet, pro se et Monasterio suo ex una parte et Gardolfus, Michael de Altura et Ricius cives Aquilegie tamquam sindici et procuratores Communis Aquilegie pro se et dicto Communi ex parte altera, de omni lite, causa et questione que vertebatur vel verteri seu verti posset inter ipsas partes Domine magne, Domine parve, Carbi, Panigagli, Tabella longa et Muffoni, Ronchi et de qualibet alia lita que vertebatur seu verti posset inter ipsas partes quamunque occasione, compromiserunt comunitas et concordia in dilectos viros Johannem q. D. Picolli de Aquilegia et Odoricum notarium de Utino tamquam in arbitros arbitratores et amicabiles compositores, ita quod quid quid dicti arbitri dixerint, sententiaverint seu arbitrati fuerint inter ipsas partes amicabiliter et de iure vel quidquid aliud dicere voluerint tam alte quam basse hodie per totam diem, audito iure

partium et non auditis partibus citatis vel non citatis, utroque bonum, tenendo vel stando partes predicte perpetuo servare et attendere teneantur: et quod sententia ferenda per ipsos arbitros reduci non possit ad arbitrium boni viri sub pena 2 marchar. den. aquil., cuius pene medietas parti observanti et alia medietas dicti arbitri a parte non observante arbitrium petentis. cuius pene solute vel non propensa compromissum et laudum seu arbitrium ferendum, manu plenam nichilominus obtineat firmitatem. Pro quibus omnibus observandis dicti D. Abbas omnia sua bona et Ecclesie sui et dicti Sindici etiam nomine quo supra omnia bona dicti Comunis sibi vicissim obligaverunt.

Item eodem die loco et testibus dictis. Venerabilis viri D. Johannes q. D. Nicolai de Aquileja et Odoricus de Utino arbitri et arbitratores et amicabiles compositores questionum que verterentur seu verti poterant inter Venerabilem virum D. M. Abbatem Bellinensem ex una parte et Gardellum, Michaelem de Attimis et Riciam civ. de Aquileja Sindicos et Sindicario nomine Comunis Aquileje ex altera, ut in compromissis exinde scriptis per Magdelum de Aquileja notarium et me subscriptum notarium sub anno et indictione et loco prefatis, ut plenius continetur, ipsis partibus presentibus quandam in scriptis sententiam sive arbitrium tulerunt sub hac forma:

Anno Domini Millesimo CCC XXII Indictione quinta die Vexesimo de Februarij, pre-
sentibus Dño Francisco de Murra, Stephano, Johanne Barbitonsore et Bertolo
omnibus de ipso loco, et Francisco Castaldione de Bagnarola et alijs pluribus

In nomine patris et filii et spiritus sancti amen. Cum Johannes de Ry-
legia et Odoricus de Utino notarij arbitri arbitratores et amicabiles
compositores omnium questionum que verterentur seu verte-
rent inter Ven.cium D.N. Abbatem Bellimontem ex parte
una et Jacobum, Michaelem de Albinj et Nicolaum civ.
Rypilegie tudicario nomine dict. Comunis ex altera, ut in prefatis
compromissis scriptis per dictum Magistrum et Bartholdum plenius
continetur, visis, habitis et intellectis iuribus earundem partium
et omnibus hinc inde dicere, allegare et ostendere voluerunt,
habitoque etiam super his consilio sapientum et intra se delibera-
tione habita diligenti, pro bono pacis et concordie, Dei nomine
invocato, arbitrando sententiando et sententiando arbitramur
quod aliqua ex dictis partibus in penam aliquam incidisset hucusque,
illa nunc sit cassa et irrita atque vana et nullius valoris atque
momenti;

item arbitrando sententiando et diffinimus quod territorium situm
in contrata et districtu Bellimontis videlicet in Domina magna
et Domina parva, Panigaglis, Tabella longa, Ronchis, Mussons et
quelibet alia contrata circumstans que consuevit esse comunia,
esse et remanere debeat in perpetuum comunia Comunis et hominum
ac civium et habitatorum Rypilegie et dicti D. Abbatis et eius
conventus et successorum suorum, videlicet in pascuando, buscando
et secando prata de Tabella longa in quo non est licitum esse
nemus vel silva, campis, pratis et vineis, qui et que et ab antiquo

Marie
dict pro
Laurenza
rente,
heredes
res, situ
Pinam
riorum
ries pert
ut in
eidem
rugum
occasione
sextens
extum in
paruissent
prefati
mino Ab
lebet a b
le exinde
et do
fuisse apen
terminos,
minum ter
sibi in
tra te
um exinde
reio quod
Moranco
sede cte
querelam
rat terra
subiris
radicis
appareas
ne Domino
manu mei
Vit Lippus et
dict sicut
amore haber
tamquam prou

fuerunt dicti D. Abbatis et Monasterii pro et in eorum possessione
duntaxat exigatis, qui et que sint et esse debeant dicti D. Abbatis
et sui Monasterii et nec Morum horum:
Item quod nulla persona nec aliqua pars ex dictis partibus audeat vel
presumat in dictis et supra dictis Communeis vineharc seu vineham
facere de novo, arare vel seminare, domum, stallum vel aliquod
sedimen facere nec etiam construere nisi solummodo per unam
domum seu, salvo si aliqua huiusmodi in Civitate Arezii cecidit
in curva aut supra dorsum duceret ad vendendum, in quo casu
hoc facere possit ipsa seu arbitrium voluntatis et salvo
etiam quod in instrumentis confinibus et contractis dictarum communeanarum
solummodo homines, cives, vicini et habitatores Bellincastri, Babuccarii
atque Morfani possint et valeant non tantum decare sed etiam
arare, seminare et recolligere in Pratis sive campis factis
in communeis antedictis, videlicet a prato Monasterii Bellincastri
quod tenebat olim Citus filius massarius monasterii antedicti usque
ad Dominam infra ripam Tielli et viam publicam per quam itur
ad Dominam et est estimata quantitas dicti territorii circa
decem campora a prato inferius, non tamen faciendo desuper stallum,
domum aliquam vel sedimen, remanendo tamen campus communis
et quod hi qui laboraverunt terras huiusmodi, de huiusmodi
laborerio sive fructibus provenientibus supra ipsis terris dicto

Anno Domini Millesimo CCC XXII Indictione quinta die Vexesimo Februarii, presentibus Dño Francisco de Murra, Stephano, Johanne, Burco Comparet Burchia omnibus de isto loco, et Francisco Castaldione de Bagnarola et aliis pluribus

D. Abbati et ejus Monasterio ac successoribus suis decimam Muse debeant et teneantur:

Item quod decima totius Blade laborati et jacentis hic ad incantum CCXXI hyspaditis ronchis sive campis dictarum communarum dictis debeat dicti D. Abbatis et ejus Monasterii:

Item in Ronchis sive campis in loco qui dicitur Cardij videlicet in duobus locis ubi sunt duo monteroni intra silvam Spissam et paludem et ostendit extimatis quantitas sui terratorii circa dictos monteronos ad XXIV campos), et hanc sententiam recipimus a partibus perpetuo et inviolabiliter observari mandamus in dicto compromisso adicta, qua soluta vel non, predicta omnia et singula firma permanent, salvo et reservato nobis arbitrio et potestate declarandi, elucidandi, dubia interpretandi semel et pluries si in premissis aut aliquo eorumdem dubium sive obscuritas apparuerit et ad majorem evidentiam omnium predictorum ordinandi presens arbitrium pendentis bullis dictorum D. Abbatis et Comunis bullari.

Actum Aquilegie in Caulegia S. Johannis de Foro.

Item eodem die, presentibus presb. Andrea canonico [illegible] de Aquilegia, Gabriele et Franzino notario D Patriarche, Beraldo canonico Cyrenense. testibus et aliis. Nos Johannes Abbas Rosacensis Rev.mi Patris et Dni Pagani Sedis Aquilegensis Patriarche Vicarius Generalis, lecta dicta sententia in nostra presentia seriatim eandem ratificavimus et approbamus, mandantes sententiam ipsam nostri bullis pendentis munimine roborari ad maius robur omnium predictorum.

Actum Aquilegie in curia patriarchali etc. Ego Bartholdus de Ultino imperiali auctoritate notarius predictis omnibus interfui et rogatus, scripsi.

p. t.

Baldino di Corbolo q. d. Lazarotto di Cadore per 32 marche di denari

Marie
cilicet pro
de Laurenza
uno se,
heredes
et successores
suos Annuam
unionem
librarum pedit
e ut in
ejusdem
cujusque
extenti.
extimationis
permittent
o prefati
omino Ab
bebdab
de exinde
et Do
bucisse super
terminos,
minum Ter
tibus)
sidi in
oluntate
em exinde
eio quod
Moranor
sede cabe
Generalem
rat Terrar
a subiines
radictis
apparens
m Domino
manum mei
Philippus ed
dit sicut
amare habes
Campram unam

Anno Domini Millesimo CCC XXII Indictione quinta die Veneris 26 Februarii pontificatus domini Johannis Papae XXII anno sexto, Nicholaus Johannis Bertrandi Hugonis [illegible] de Insula [illegible] Ecclesiae Cathedralis Sanctae Mariae [illegible]

et non contradicere. Imo ubi vicissim in rege reperire, omne studium
et subjectum mancipium vendicationem Jesuarit. Ipsum
Victus Mirabolanus ad Sanctum Dei evangelium, ubi dicta omnia addidem
et firmare.

Baldino di Corbovado q. d. Ugenoro di Cadore p.r 32 monete di denari

212

Anno Domini Millesimo CCC XXII Indictione quinta die Vexecunte Febrarii ipse
sentibus, Dño Francisco de Murra, Stephano, Johanne, Barbo Dompore et Bertoia
omnibus de ipso loco, et Francisco Castaldione de Bagnarola et aliis pluribus
Cum Venerabilis Frater Hermannus Dei gratia Monasterii Sancte Marie
De Sexto loco se et nomine et vice dicti Monasterii Terminari fecisset pre
duobus Terminis rationabilibus Domina Philippum q.m Dñi Viviani de Laurenza-
ja et Dorenguam q.m Dñi Anestasij de Laurenzaia ipso loco Dam pro se,
quam tutorio nomine Nicholay pupilli fratris sui et Dampuam heredes
q.m Domini Philippi de Laurenzaia predicta pro restitucione et restitu-
sibi facienda Villa que dicitur Muris sita inter Methunam et Fratinam
quam restituere eidem tenebuntur et debent de penam librarum Tenatiorum
parvorum mille de quarei restituendam sibi et dicto Monasterio, muris petit
cum penis, Dampnis et expensis exinde percepcis ac interesse ut in
publicis instrumentis scriptis subinde evidentius ac plenius continetur, eidem
pecuniam qua erat obligata offerendo, et eumdem Dominum Dorenguam
solamodo Terminari et fecisse propria dicti Duobus Terminis occasione
ville que mancipata Uzanellum quam ut dicit sibi et dicto Domini Sexti
occupabam indebite tenet In quo siquidem Termino sibi in Murra juxta Sextum in
platea sub quercu Dum predicti Domini Philippus et Dorenguas comparuissent
coram Nicholao q.m Dño Geratti de Fratina sedente in judicio loco prefati
Dñi Abbatis ex sententia constituto: Conquerendo se eidem Domino Ab-
bate de eis ad requisitionem dictum Judicem quod sibi restituere facere debet a b
eis villam antedictam cum penis Dampnis et expensis ac interesse exinde
percepcis usque ad hanc presentem diem. Ad que prefati Dñi Philippus et Do-
renguas respondendo dixerunt, Domine Judex nos plene confitemur habuisse supra
his que Dñus Dñus Abbas nobis petit et dicit duos rationabiles terminos,
sed fuisse petitis adhuc et terminum tertium Tandem cum dictum terminum ter-
tium pro sententia obtinuissent ultra XV dies exinde proximos venturos (sibi) sibi in
Murra in platea sub quercu hac eadem accedente de eorum partium voluntate
et comune concordia, quod prolongaverunt ipsum tertium terminum exinde
ad diem primum proximo venturum (2nda via de prima) sibi Vexecunte de Februario quod
et sic fecerunt. Ubi cum dictus Dñus Abbas mandasset coram Morando
filio Dñi Jacobelli della Fratina loco ejus ex sententia recto et sedente
in Giridho in platea Murre in loco predicto seu determinato et quereram
nam ut supra proposuisset, addens sive proponens quod hodie erat tercius
terminus supra premissis eis adeo unde iterate petit dicta villa sibi res-
tibi facere cum dampnis et expensis penis ac interesse a supradictis
Dominis Philippo et Dorengo ut supra continetur. Ex adverso ibidem apparens
Dñus Bertolus de Broglavacca procurator et procuratorio nomine dictorum Domino-
rum Philippi et Dorengi ut in quodam publico instrumento exinde scripto manu mei
Notarii subscripti evidencius continetur, audito et viso quod predicti Domini Philippus et
Dorengus habuerant supra dicti causi tres rationabiles terminos, petit sicut
eorum procurator et quartum terminum sibi de amore, quod si de amore habere
non vellet, petit de iure. Duo dicto pretato Dñus Abbas ex amore eidem dampnum non

1302. 11 Nov. Portogruaro — Ermanno Ab. di Sesto e Liva. Lire 700 a Filippo di Lorenzaga d'Oderzo a Portogruaro per la restituzione della villa di Murra posta tra Meduna e Fratina.

(Dorso di Meduna Not. Originale nel Museo Civ. Udine)

Anno Domini Millesimo trecentesimo secundo, Indictione XV, die XI intrante mense Novembris. Presentibus Presbitero Martino de Cordevado, Duno Lappio de Thuronis de Portugruario, Francisco de Murra, Zilie de Versola et aliis.

Venerabilis pater Dnus Hermannus divina misericordia abbas monasterij Sextensis suo nomine et monasterii sui convenit, presendavit et numerare incepit Domino Philippo de Laurenzaga qui moratur in Portugruario coram testibus infrascriptis et me notario infrascripto libras septingentas denariorum parvorum in grossis et denarijs de viginti, dicens pronuncians et protestans ipsi Domino Philippo sub pena mille librarum denariorum parvorum prout tenebatur, sibi fieri faciat ipso vicio heredes olim Domini Durengi de Laurenzaga datam vendicionem et refutacionem et restitucionem de villa Mure jacente infra Medunam et Fratinam, quam predictacionem et numeracionem acceptans dixit prout tenebatur dictam restitucionem de dicta villa jam dictos heredes faciant facere quo posse. Actum Portugruario in domo dicti Dni Philippi.

Dominicus de Meduna Notarius Sacri Palatii &c.

1322. 23 Febbr. Sotto la quercia nella piazza di Murra. — Avendo l'Ab. Ermanno di Sesto accordato tre termini al sig. Filippo qm Viviano di Lorenzaga, Dorigo qm D'Ana Dolcio di Lorenzaga ed Nicolò pupillo di lui fratello, quali eredi del qm Filippo di Lorenzaga per la restituzione da farsi al Mona. di Sesto della villa di Murra sita fra Medeno e Fratina, alla quale erano tenuti sotto pena di Lioco e della villa di Arzanello; il rappresentante in Giudizio l'Abbate, accorda per amore una quarta proroga per la detta restituzione.

(Bertolitio di Gonars Notajo — Originale nel Museo Civ. Udine).

1330. 2 Agosto - Pordenone - Baldinus de Cordovado q. c. Bazenoro di Cudore fr. 32 marche di denari verde a Francesco q. Tajetto di Lonjovasa un mayo in Luzalis.

Dall'Arch. Not. di Udine

1341. 15 Luglio. Gemona. Proclama per la vendita di una vigna, fatto in Chiesa e sulla piazza, di Monza di Orlandino de Medici di Firenze 39

A. D. M CCC XL VII. ind. XV die XV Julii, presentibus Johanne notario, Morardo q. Bertaldi, Padoano sgodario testibus de Glemona et aliis,

Busa preco Communis Glemone ad instanciam Orlanducii de Medicis de Florentia habitantis Glemone, in ora dabita circa terciam, pro tercio termino incantavit vineam Leonardi q Vuorlici de Glemona, dicens: istam die in Ecclesia Sancte Marie in ora missarum, coram populo et nunc in platea exclamavit proferens dare ducatos plus dantes. Actum Glemone in foro.

Dagli atti del notajo di Gemona Stefano Valvasone. Arch. Not. Udine.

1302. 11 Ybre. Portogruaro — Ermanno Ab. di Sesto v/Cerva.
Lire 700 a Filippo di Lorenzaga dimorante a Portogruaro per la refezione della villa di Murano sorta tra Meduna e Fratta.

1330. 2 Agosto - Pontegrueno — Baldinus de Cordovado q. [illegible] Rogenovo di Cividale per 32 marchi di denari [illegible] in Fontebuono q. Tajetto di Spilimbergo ex magis in Zuglio [illegible].

Dall'Arch. Not. di Udine

21

I 1322 6 Marzo. Gemona. Compromesso e sentenza nelle divisioni tra li Signori Pagani di Spilimbergo e Fulchero di Zuccola. (Lugini)

II 1322. 6 Marzo. Gemona. Aggiunta alla detta Sentenza, fatta dalle parti.

Anno Domini MCCCXXII. ind. die sexto intrante Marcio, presentibus d. Antonio presbitero de Spenimbergo, d. Guielmo q. magistri Valteri de Civitate de Asio, firando dicto Tacio q. d. Artusini de Conoglano habitatore Civitatis, Augusto de Forgaria habitatore in Spenimbergo, Chueco, Mathiusio Domini Spenimbergi, Odorlico Capitanei, Papillia, Martino q. Scapini de Spenimbergo et aliis.

cum questio verteretur etc. inter d. Pregoniam de Spenimbergo ex una parte et ?. Filiam q. d. Bernardi de Zuchula ex altera, occasione etc. morgengrapcium Dominarum Isaiam et Camla magistri et aliorum bonorum que indivisa fuerunt inter ipsas tempore divisionis facte inter eas, dicte partes de predictis ac de omnibus petitionibus et questionibusque una pars alteri potere posset seu moveri hinc ad diem sequentem tam cum cartis quam hinc etc. concorditer etc. se diiserunt et compromiserunt in venerabilem virum d. Ulvinum de Pramperio plebanum de Stranzgaruch presentem etc. tanquam arbitrum, ita quod dicti d. Ulvinus valeat etc. arbitrare sententiare etc. inter dictas partes amore et ratione, alte et basse, citra partibus etc. presentibus et absentibus etc. una pars proferta etc. diebus festivis et non festivis etc. cum scriptis etc. ordo iuris servato etc. et quicquid dicto d. Ulvino placuerit inter dictas partes sententiare diffinive, ordinare hinc ad Resurrectionem Domini proxima etc. Longando et breviando terminum ad eius libitum voluntatis, promittentes dicte partes sententiam seu ipsum laudum inviolabiliter observare sub pena centum marcharum denariorum aquilegensium, cuius pene medietas cedat domino Patriarche Aquilegensi alia dabitur etc. et nichilominus sententiam observari etc. ipsa non valeant appellari etc. cum obligatione omnium morum bonorum etc. Qui vero dicti d. Ulvinus arbiter etc. habito consilio etc. ac inter se habita deliberatione de racionibus utriusque partis etc. habito consilio etc. ac inter se habita deliberatione

1302. 11 Ybre. Pordenone — Simeone Ab. di Sesto e Ponte. Lire 700 a Filippo di Lorenzago dimorante a Pordenone per la restituzione della villa di Maniago nella tra Meduna e Cellina.

An
men
Lasp
Ve
Ve
Jex
incep
Jusp
pars
Don
Te
Lu
de vill
cio a
resti
pos

[illegible] invocata Deigratia ideo dicta pars talem sententiam pronunciavit ex, quod
uterque ipsorum possit exigere bona assignata dominabus ipsorum pro iuribus
ipsarum tempore sibi debiti;
item sententiavit quod morgingapia dominarum sint in quantitate equali, salvo
si constiterit quod comes d. Johanis de Cucubla dominus Bernardus filius suus de-
dedit ronagenta libras libras domine Venabri pro morgingapio suo ipsa domina Venabris
ipsum morgingapium nec de ipso aliquid debeat dedalcari nec computari superflumen quod
excedat alia morgingapia aliarum dominarum de Spilimbergo, cum credimus quod ipse
d. Johannes hoc potuit constituere et si constituit, quod valeat;
item sententiavit quod Spadus habeat et gaudeat quartesium rerum de Spilimbergo
de qua erat questio preter alia sua bona, cum si aliquis de masnata d. Fulcherii hec decima
vel quartesium et brayda supra bonis domini Pregonie vel aliorum hominum credimus
et dicimus ut ipsi habeant et decimam et quartesium sicut ipse Spadus;
item sententiavit quod Bardinus et Bassus fratres iurent ad sancta Dei evangelia et sup
ipsius eorum dicere veritatem cum consilio duorum bonorum hominum quos credent
viderit sufficientes ad ipsum consilium eis dandum, videlicet quod dicti fratres debent dicere
tam quartam quantitatem d. Bernardus patruus domine Pregonie possidebat de silva Bardieri de
que fuit mortuus et vivus et illam quantitatem intendimus et volumus quod veniat in parte
dicti d. Fulcherii, hoc salvo quod si Angelus vel Stephanus fratres eius aut manuten-
dent quod aliqui partem habent de illa possessione per d. Bernardum [illegible]
et in la silva d. Pregonia et fratres debeant satisfacere domino Fulcherio [illegible]
[illegible] illorum bonorum [illegible] per supradictos in silva, denarios vel [illegible]
et hoc sit in [illegible] bonum arbitrium si predicti volent. [illegible] taxationem
item sententiavit quod bona de Sadelgian que data sunt uxori Borchi de Spilim-
bergo pro racionibus suis disbrigentur et expediantur libere a d. Domingo de Melf
tam per d. Pregoniam quam per dictum d. Fulcherium et si hoc facere non volent
aut nollent, ipse domini - - - - - - (manca il rimanente)

Not. Stefano Valerio di Gemona. [illegible]

1330. 2 agosto - Pantogruaro - Baldissino de Cordovado q. Tagliavero di Cordovado, per 32 marche di denari vendo a Francesco q. Ingelfo d'Ibligo casa in muro in Pantogruaro.

Dall'Arch. Not. di Udine

[illegible]

[illegible] VI intrante Marcio, presentibus d. Antonio presbitero de Spilimbergo, Angelo [illegible] fogara habitatore Glemone, Matthiolo domini Speri, Odorlici Capitanei de Spilimb[illegible] et alys.

Q[illegible] Pregone de Spilimbergo ex una parte et d. Fulcherus q. d. Bernardi de Luchala ex altera, utrique vestrum parte eorumque heredes tempore huius contractus et inter se pactum ad sequentia ac prout pacti promiserunt in perpetuum, quod ex una [illegible] rata et firma grata [illegible] Vigilie uxori domini Bartolomei, que vita [illegible] in relatica, quod si per aliqua pars [illegible] et fitaventus, quod eidem domine Vigilie computata et racionata fuer[illegible] et, quod medietatem illi, pluris pervenire debeat predictis viris Pregonie et Fulcheri de equali porcione, et quod galine et ygine[illegible] que inventus ipsum dominis in Trafio temporibus vendemiarum, hinc [illegible] debeat ipsorum dominorum de equali porcione. Que quidem partes una alteri omnia et singula predicta firma etc. in perpetuum firma et rata libera etc. promiserunt et una contra facere etc. sub pena dupli valoris dictorum bonorum et omnium dampnorum etc. restituendorum etc cum obligatione omnium bonorum suorum etc.

Actum Glemone in domo Nicolai q. Martini capellani.

Ego Stefanus Valentis [illegible] scripsi.

1302. 11 Ottobre. Portogruaro — Ermanno Ab. di Sesto e Oborzo. Lire 700 a Filippo di Loreizaga d'Inoratte a Portogruaro per la restituzione delle ville di Muzzana, Mortegliano, Medeuzza e Pradamano.

Bernardo di Zuccola
m. Fiore di Spilimbergo.

Gio di Zuccola
m. ~~Fiore (figlia di Spilimbergo)~~
Richelda (figlia di Prata)

Bernardo di Zuccola
m. Vinebria di Zuccola

Walberto Leopoldo di Zuccola e Spilimbergo
(primogenito e erede della sua casata e titoli di Spilimbergo)
~~m. Gisla di Ragogna~~
~~m. Gertrude~~
m. Gertrude [illegible] di Ragogna
poi il Cav. Odorico di Caroyna

Walbero 1322
di Zuccola
+ circa 1329

Pregonia nel Obtobregania
detto di Spilimbergo
1322
m. Gaja di Valvasone

Bartolmeo
m. Nisida (figlia di Zuccola)

1330. 2 Agosto - Portogruaro — Baldinus de Ardmanno q. Rogerii de Cucharo [illegible] vendo a Francisco q. Jacobi de Aborigo una mapa in Lungalisa.

Dall'Arch. Not. di Udine

CXXXVII

1322. 29 Marzo Treviso. Nicolò di Artico di [illegible] da Galvano di Maniago cavitano in Quero, el Conte di Gorizia un cavallo, che, voghera il Conte al suo ritorno da Germania.

Anno Dominice Millesimo trecentesimo vigesimo II°, Ind. V die Dominico iij exeuntis Marcii Presentibus Jacobo de Pagogna filio Magistri de Pagogna, Ulrico de Stviano de Foro militi, Nicolao q. Jacobi Paulati not., & Johanne de Salamone de Quero et aliis.

Dnus Nicolaus filius Artici de Aden de Foro milite dicens et asserens se esse majorem viginti quinque annorum et quod agit et contrahit tanquam publicus mercator et pater familias ac etiam renuncians et excipiens et promisit solvere et dare tres libras denar. venet. grossorum D. Galvagno de Maniago capitaneo nunc in Quero pro Magnifico Dno Henrico Comite Goricie et Tirolis et hoc nomine pro uno equo rubeo balzano pedibus anterioribus et stelato in fronte, quem equum confessus et manifestus fuit in se habere a dicto D. Galvagno precio et foro supradicto habuisse et recepisse etc. cum ipsis pactis et condicionibus inter eos habitis et firmatis, quod infra unum mensem post adventum supradicti Comitis Goricie et Tiroli qui nunc est in Alamania, et postquam venerit et intraverit in Alamania ipse Nicolaus ipse faciet et operam dabit et effectum dabit quod ipse Galvagnus habebit unam literam dicti D. Comitis sigillatam sigillo dicti Dni Comitis de tribus libris venet. grossorum et ipse Nicolaus ipsam literam dabit et sigillatam dicto Dno Galvagno omnibus suis expensis,

1302. 11 Ubre. Portogruaro — Ermanno Ab. di Sesto v/bora.
Lire 700 a Filippo di Torresiga dimorante a Portogruaro per la restitu-
zione della villa di Murano posta tra Madrisio e Pratissina.

... in quibus literis continebatur quod ipse d. Galvagnus
percipiet et habebit a dicto d. Comite trecentas libras
d.n.r. grossi usque ad festum sancti Martinii nunc
venturum etc.

Testis dns Iacobus Lanfranchi de Marzenago not. loc. cit

(Tratto dalla pubblicazione del dott. L. Bailo di Documenti di Friulani
in Treviso [illegible] nozze Sella = già comunicato Treviso 1880.

1330. 2 Agosto - Pontegnano — Baldino di Corrado q. d. Lazzarino di Cividale, f.to 32 mansi di terra arativo e prativo, soggetto d'Ibligo, vacua un mapa in Zuzalins.

Dall'Arch. Arc. di Udine

1322. 1 Aprile Gemona - Divisione tra i fratelli di Prampero figli del fu Enrico del giurone o castello di Prampero col borgo e della competente parte dei fondi con riserva di non vendere; in quanto ai beni di Carnia ed ai castelli di Ravistagno e di Cesano si riservano di spartire, provvedere

Anno M CCC XXII. ind. die primo Aprilis, presentibus d. Bancho Bombarij de Florentia habitatore Gemone, Raudulfucio q.d. Mathie, Tramontano q.d. Conetti de Flugnia habitatore in Ravistagno, Bancho servitore d. Henrici de Prampergo, Odorlico filio Josephi de Gemona, Helo filio dicti d. Banchi et aliis.

Cum Nobilis (sic) vir dominus Albinus prole et procuratorio nomine d. Henrici eius fratris et ibique se asserebat et dominus Hertichus et Fantinus omnes fratres filii q.d. Henrici de Prampergo inter se porcionem certarum bonorum facerent seu dividerent in domo Mathij li Freforgie de Gemona vel alibi ut ibique dicebatur, a predictis fratribus ipsam porcionem et divisionem inter eos factam tempore elapso hucusque stabilierunt, ratificaverunt et confirmaverunt per se eorumque heredes in perpetuum ita quod unusquisque ipsorum fratrum et heredes eorum de parte sibi contingente et ..... valeant facere commodam suam voluntatem tam pro vinea quam pro corpore, hoc addito et affirmato, quod dicti fratres inter se dividere et partire teneantur et debeant castrum sive Castrum de Prampergo cum burgo et de illa parte que pervenerit cuicunque ipsorum fratrum, quod de ipsa se contentabunt et ipsas partes ut pervenerint eisdem unusquisque ipsorum unus alteri pro se quisque heredes in perpetuum habebunt et satificabunt et ex nunc firmas habere et tenere promiserunt, et quod contra predictas partes aliquo tempore non contrafacient, dicent nec venient aliqua de causa sub pena dupli valoris ipsarum parcium seu petitionis earum cuius quidem pervenerit vel movenerit etc. cum obligacione omnium bonorum eorum etc. et insuper vero quod Castrum Ravistagni et Cesani, possessiones, masos et bona quecumque mansata quam et que dicti fratres habent vel visi apparent habere in Carnea quam alibicumque locorum, quod et que non reperirentur tempore facte inter dictos fratres esse partita et divisa, quod ipsa bona et ipsi fratres

1302. 11 Ybre. Pordegnaro — Ertiamus Ab. S. Sexto v/ heres
Lire 700 a Filippo di Lorenzaga d'incerto a Pordegnaro per la resti-
zione della [illegible]

An
mer
Lap
Ve
Ve
Sex
ince,
Supr
par
Don
Ste
Lu
de vill
cio a
rest
pro

[illegible] de equali portione dividere et partire teneantur quandocunque ipsis fratribus placuerit et videbitur expedire, et si vero a tempore citra dividendi et portionis facte eorum bonorum inter ipsos fratres in domo Matthiutii de eis vel alibi alicuius ipsorum fratrum aliquod debitum petere aut se obligare vel sub aliqua fidejussione, quod ille qui debitum fecit vel obligavit se solvere teneatur et debeat satisfacere cum suis bonis etc. Nec vero si aliquis ipsorum lucratus fuit aliquod tam de bonis mobilibus quam immobilibus, ipsa bona lucrata sint et esse debeant perpetuum illius qui lucratus fuerit, promittentes dicti fratres inter se ac alteri cuique heredes et facientes firmam remissionem perpetualiter de omni hereditate et omni ammodo unus ab altero alle divisis et separatis ita quod unusquisque ipsorum et heredum heredum ammodo in perpetuum valeant et possint agere, tenere, uti, gerere et negociare facta sua ubicumque locorum in per dendo et lucrando profectu et dampno tamquam quilibet pater familias facere potest, promittentes unus alteri pro se et suis heredibus etc. stipulatione firmata et ...sula supra dicta ammodo firma et rata etc habere et tenere et non contra facere, dicere vel venire etc sub pena dupli petitionis vel questionis qua unus alteri ammodo faceret seu moveret etc. cum obligatione omnium bonorum ... renunciantes omnibus iuri tam canonico quam civili etc.

Actum Glemone in Sala Castri dicti D Mertichi.

Eodem die, loco et testibus. D. Mertichus de Prampergo fecit etc. suum procuratorem
d. Fantinum suum fratrem ibique etc. ad dividendum pironum et bunum
Prampergi et suam partem accipiendum, promittens habere ratum tam in
perdendo quam in lucrando etc cum obligatione omnium bonorum suorum
etc.

Notajo Stefano Vallonis di Ganema. Arch. Not. Udine.

1330. 2 agosto - Portogruaro — Baldiuno de Cordovado q. r. ruperoro di Cividale per 32 marche di denari
vendo a Francesco q. Tajetto di Lovgeraum un maso in Luzzalesi.

Dall'Arch. Not. di Udine

122 S. Maggio / Margarita - Emancipazione dalla Sua Autorità paterna
di un figlio ammogliato ed assente.

+ A. MCCCXXII. ind. V. die vintrante Maio, presentibus d. Nicolao, Arnoldo, Briele, Artuyco, Mathes de Braguco superiori, Petro de Allegra testibus vocatis et rogatis. Nerinus de Oriano filium suum Johannem volentem et petentem et in pactis nuptiis cum d. Artusio de Braguco superiori habuit, ut dicebat, tempore cum ei morem gerit, manciparit et a sua protestate eundem liberavit, eta ut amodo testari, esse in iudicio possit et omnia et singula alia facere que quilibet homo familias et ingenuus facere potest etc, et in premium emancipationis eidem Johanni dedit et tradidit de Oriano, XXVIII pecudes, VII armentas, duas asinas et duos porcos etc. Actum in castro S. Margarete in platea ante domum Nerii monachi.

Sig. pre Giacomo di S. Margarita. Sig. et Alia

1302. 11 Ybre. Portogruaro — Ermanno Ab. di Sesto e Rosa.
Lire 700 a Filippo di Portogruaro di quanto a Pietro suo padre
zio

A
me
Lay
Va
V
Se
ince
sup
par
Do
te u
La
de vit
cio a
resi
pos

1330. 4 [illegible] - Portogruaro — Baldumo di Cordovado q. e. ragenoro di Cordovado fitt. 32 marche di denari
vende a Francesco q. Ingelfo di Ibrojaveca un mayo in Lugale fitt.

Dall'Arch. Not. di Udine

[illegible]

[illegible] not. Udin. in P. Ud.

A. D. 1322 die 6 intrante Maii in Civitate Utini in domo residentie
infrascripti, presentibus presb. Jacobo de Orsaria mans. Sal. Civ., Nicolao
Hermacora de Bazzacella et aliis. D. Johanne q. [illegible] de Ursinis
Sal. Civ. et D. Fulcherio de Savorgnano Civ. Utini testibus
duo claves cuiusdam cippi positi in presenti manso sedente in Civitate Utini
assignate fuerunt per partes dicto infrascripti, in quo cippo clavorum
ei facienda injuriet conservare debebat ad [illegible] eorumdem
fratrum, cum eisdem duabus clavibus et alia tercia clavi que quondam
Leonardutio a Vigneta fuerat eumdem cippum aperiri faciendas
in eo viginti tres vernenses parvulos invenerunt.

1302. 11 Ybre. Portogruaro — Emanuele Ab. di Sesto e/Cesaria.
Lire 700 a Filippo di Lorenzon d'Anzanello e Pietro ... an / ... x
zio.

1330. 2 agosto - Portogruaro - Baldinus de Cordovado q. ... ingenero di Cesone per 32 marche di denari ...

Dall'Arch. Not. di Udine

1322, 18 maggio. Genova. Compromesso per occasione dell'ingiunzione di 150 lire fatta a Giovanni Compagni e ... al Comune di Genova.

Stefano d'Alvi not. di Genova. Arch. Not. di Udine.

A. D. 1322, ind. V, die XIV exeunte Mayo, presentibus D. Alvi ... le Pranzego, D. Baltramino Bruga Capitan. Ianue, Simbelmine ... fratre et alijs.

Cum quæstio verteretur inter Octolinum dictum Lint de Ianua ex una parte et Rainerium Buciam ex altera occasione centum et quinquaginta librarum ... que ancisia fuerant Comuni Ianue occasione ... petitionis impositæ Johanni Compagni, dicte partes de comuni voluntate ac voluntate et consensu Consilii Minoris de Ianua congregati ... se compromiserunt in ... Herveianum notarium de Ianua, D. Bonchum de Florentia et Franciscum Sibelli notarium ibique ... in arbitros etc ita quod sententiare etc valeant inter dictas partes alte etc et quicquid dicti arbitri plenarie sententiare etc hinc ad festum ... proximum, longando et breviando etc promittentes dicte partes sententiam latam per dictos arbitros vel maiorem partem ipsorum etc inviolabiliter observare sub pena XXV librarum parvalorum ... cedat medietas D. Capitaneo et ... alba parti observanti sententiam etc et michi ... minus tenere et contineri etc cum obligatione omnium bonorum mobilium etc -

Actum Ianue in Ecclesia S. Johannis in Consilio Minoris

1302 11 Ybre. Portogruaro — Ermanno Ab. di Sesto e/Corpa.
Lire 700 a Filippo di Lorenzon d'incerto a Portogruaro [illegible]
zio

1330. 2 Aprilis - Portogruaro - Baldinus de Cordovado q. ser Rogerotti de Cordovado [illegible] per 32 marcas denariorum [illegible] Luppolis.

Dall'Arch. Not. di Udine

1322, 20 Augusti Feltri. Le ville di Canevola, [illegible], Canalatto, Cortoplana, Valle, Clap, Pedrola e Costalonga, dotano la Chiesa di S. Maria Maddalena di Valle.

Per Luppo Nonzo q. Nicolaus di Feltri. Dall'Arch. Not. di Udine.

[illegible] amen conuenientibus [illegible] Item hominibus de Canevola videlicet Iuanne, Marino fratribus dicti Mayngo, Nanno filio olim Zuzgrara, Blasuto, Sabatino, Matthia [illegible] Matthia nomine suo et fratris sui Martini presentis dicto, Iohanne filio Dobrayi, Nicolai eius fratre; Matthia filio olim Georii, Iuanne filio Nuchore, Iohanne Dolopo Nicolai, Marino filio Jacobi, Michaele filio Stanchore. — Item hominibus de Clapozana, Marino Decano et Martino. — Item hominibus de Canalato, Matthea filio olim Thome, Nicolao eius fratre, Marino filio Bytinazi, Iuanne textore Coceano Nicolao olim Bratheus. — Item hominibus de Cortoplana, Iohanne, Georio, Sabatino dicto Mayniz, Nicolao Woler. — Item hominibus de Val, Leonardo Decano, Maurizo olim Doniz. — Item hominibus de Clap, Janis, Woler, Stanul gla Utona &c. — Item hominibus de Costalonga, Nicolao olim Nic Utrongue Rache, Lovra. — Item hominibus de Petroja, Doblug et Daniele, ob reverenciam Dei et eius matris virginis Marie ac beate Marie Magdalene nec non beatorum confessorum Nicolai et Ambrosii et pro remedio animarum suarum suorumque [illegible] transactorum

1302. 11 Ybre. Por Fagnaro — Ericanno Alb. di Sesto v/borgo.
Libre 200 a Filippo di Corsenna d'Imente a Rodenneis [illegible]
zio

A

me.
Lap
Ve
V
Se
ince
Jup
per
Dor
te.
Lac
de vit
cio a
rest
post

Ec
Jun

Ac
qu
N
an

[illegible]

[illegible] dehoi Jemlo et transferendum pro se eorumque heredibus [illegible] cum
obligacione omnium suorum bonorum mobilium presencium et futu
rorum, voluntarie ipse, ex certa sciencia et gaudendo tempora pro
contra, [illegible] caute nomine dotis promiserunt et se solempniter
obligaverunt pro se et eorum heredibus [illegible] solvere Enrigete Sancte
Marie Magdalene de Val subcura de Fagedij annuatim in
festo [illegible] dotis dominie unum denarium monete [illegible]
cum ire dotis prout dictum est, promittentes dictam dotem perpe
tualiter pro se et eorum heredibus [illegible] solvere et ratam et firmam haben
et tenere et non contrafacere vel venire per se vel alios seu per ip
sorum personas sub pena unius marche denariorum monete ipsum
pactis, que toties pacta et pacta posita cum effectu prosciant fienda
et pactatum et ea omnia vel non omnia et singula in hoc instru
mento contenta perpetuo firma perdurent et sub obligacione omnium
suorum bonorum mobilium, mediata cuius pene devenias dicte
ecclesie Sancte Marie Magdalene, alia mediata Capitulo Civitatis
et omnibus Dominis de Cucanea, dictam per illum qui dictam
dotem solvere recusaret et iuraverunt omnes ad sancta Dei evangelia
dictam dotem perpetualiter solvere die XXI intrante iunio. Presentibus
venerabili viro D. Warnero de Cucanea canonico aquilegensi, d. Symone
filio D. Odolrici eiusdem loci, D. Bertoldo q. D. Engelgeri, Gabriele
eius fratre, Nicolao filio dicti D. Porcelli, Bigolino filiolino D.
Salvachini de Civitate, Philippo filio D. Federici de Atem, Jan
cotio filio Myroye commorante in Fagedijs testibus et aliis.
M CC XXII, indicione quinta, die vicesima prima intrante
iunio. Actum in Fagedij in Grava Alpe que dicitur Gravo prope
Ronchum Pidruti a parte superiori earumdem dicti Jacobi.
[illegible] cum emendamento.

1330. 2 Agosto - Pontogruaro — Baldinus de Sadrado q. [illegible] regenero di Latisana per 32 mansi di terra si vende a Francesco q. Ingelfredo di Mongiovetta un mayso in Luzzana.

Dall'Arch. Not. di Udine

LXXVIII

1322. 2 Agosto. Treviso. Fr. Nicolò chierico di Quero, naturale del fu Enrico di Gorizia Vic° imperiale di Treviso prende in affitto una stanza a Treviso.

~~Anno Dominice~~ ~~Incarnacionis millesimo trecentesimo XXII. Ind. quinta Die secundo~~ ~~Augusti. Presentibus D. presbitero~~, (Simeone de sancto Theonisto, Johanne Bono hosterio de contrada ~~S.~~ Agustini et aliis. Dnus Presbiter Odoricus Archidiaconus Cenete et rector ecclesie S.ti Agustini locacionis nomine locavit ad fictum de suo patrimonio Fr.i Nicolao Clerico de Quero et fratri naturali Magnifici D. Henrici Goricie et Tirolis Comes ac Vicarius civitatis Tarvisii et districtus pro regia majestate unam cameram in domo dicti Presbiteri Odorici juper domum in qua habitat dictus Dominus Presbiter Odoricus, et pro pensione et ficto dicte Camere promisit dare et solvere iiii lib. den. par. ad Kalendas Agustus nuper elapsi usque ad unum annum proxime venturum

Actum Tervisii in domo dicti Presbiteri Odorici

Testibus de Marzonago q.m Lanfranchi Not. loc. cit.

(Atti del Not. Nobile al N° 18 nell'Arch.° Not. di Treviso.

Tre fogli da [illegible] trascrizione [illegible] Prof. L. Bailo [illegible] Treviso 1880.

1302. 11 Ove. Por Fagnaro — Ermanno Ab. di Sesto v/bergà.
Lire 700 a Filippo di Lorenzo di morente a Portogruaro in [illegible]
zio

1330. 2 Agosto - Portogruaro - Baldinus de Cordovado q. ser Rogerotto di Cuxano per 32 marche di denari
vendo a Francesco q. Jacobo di Conegliano un mayo in Lugnacco.

Dall'Arch. Not. di Udine

24

1322. 4 Agosto. Treviso. Enrico conte di Gorizia vicario generale in Treviso
afficuna Giacomo Porgarius ( ) di Lubiana cumgratore della Muta di Latisana,
Mulba, Rup e Becz, di ogni danno che potesse incorrere per impedimenti nell'esazione
Nos Henricus Goricie et Tirolij comes, Aquilegensis, Friderdine per Bri
xinensis ecclesiarum advocatus nec non civitatis et districtus Tervisii aucto
ritate regia vicarius generalis presentibus profitemur, quod nos recepimus, Ja
cobum Porgarium de Laybacho in gracia nostra et promittimus per nos
nostrosque heredes dicto Jacobo suisque heredibus, quod non impedimus dic
aliqua de causa mutam Portus Latisane quam emit a nobis et ab Antonia
Tataben de Portu Latisane et muta quas a nobis emit, videlicet in
Mulba, Rup et Becz et si dicte mute sibi impediverint per nos vel ali
quem de nostris vel commotus verbarum addesset propter quod dicte mute
cursum suum lucre habere non possent secundum quod habuerunt usque
ad diem presentem, omne damnum interesse et expensas quod vel quas
dictus Jacobus inperiperet vel haberet ex predictis dicendo de suis suo proprio
juramento, promittimus sibi integre satisfacere et plenarie refarcire et pro
ter damno interesse et expensis ex nunc obligamus dicto Jacobo partem nostram
mutarum et theloneorum in Antro, in Tella et in Portus, quasquas possit in se
tenere et habere transacto termino quas habere debet secundum tenorem privile
giorum nostrorum que habet a nobis tandiu quandiu dicti de dictis damnis
interesse et expensis fuerit plenarie satisfactum. In cuius rei testimonium
presens privilegium sibi dari iussimus nostri sigilli pendentis munimine roborratum.
Testes huius rei fuerunt Jacobus de Cormono, Hermannus de Svanegau, Albertus
scriba (dic) curie nostre et alii testes quamplures.

Actum et factum in Trevisio, anno domini millesimo CCCXXII, indictione V.
die IIII intrante mense Augusti.

Perg. orig. con sigillo pendente da striscia di pergamena, nell'i. r. Arch. di Stato. Venezia.

1302. 11 Ybre. Por Bagnaro — Ermanno Ab. di Sesto e Berta.
Lire 700 a Filippo di Lorenzo di Guasparo a [illegible]
zio.

1330. 2 1930 - Portogruaro - Baldissera di Odorico q. c. Zaccaria di Cordovado fior 32 mezza di seta v.
vende a Francesco q. Tajetto di Sbrojavacca un maso in Cuzzano

Dall'Arch. Not. di Udine

Museo Civ. Udine

1302. 11 Ybre. Por Bagnaro — Emanuo Ab. di Sesto e Borgo.
Lire 700 a Filippo di Lorenzo di mozzato a Pa [illegible]
zia [illegible]

1330. 2 Agosto - Portogruaro - Baldissino di Cordovado q. e. Ingenero di Cassone fu 32 monete di denari
vendo a transito q. Lafetto di Thomaso vacca un maso in Luzzaliz

Dall'Arch. Not. di Udine

1302. 11 Ybre. Per Bagnaro — Emanano Ab. di Sesto e Borgo.
Lire 700 a Tiano di Lorenzo di mezzo e Bellamonte in luogo
zio.

1330. 2 Ottobre - Portogruaro - Baldinus de Cordovado q. Rogerucci de Caprie per 32 marche di denari
vende a Francesco q. Jacobi de Aborgavacca un mayo in Luzzolis.

Dall'Arch. Not. di Udine

1302. 11 Ybre. Por Segnaco — Ermanno Ab. di Sesto e Borgà.
Lire 700 a Filippo di Lorenzo d'incerto a Pontassieve [illegible]
zio

1330. 2 Agosto - Portogruaro - Baldinucci ordinato q. c. ragioniere di Cadore per 32 mesi di servizio
reso a Treviso e Oggetti d'Arte ivi raccolti ora in Luogotenenza

n. [illegible]

Dall'Arch. Not. di Udine

1302 11 Ybre. Par Bagnaro — Einaudo Ub. di Sesto c/borgà.
Lire 700 a Filippo di Lorenzo d'Arezzo a Padova a [illegible]
zia

A
me
Lap
Ve
V
Je;
ince,
Jup
par
Do
Te n
Lau
de vil
cio a
resi
lor

1330. 2 Agosto - Portogruaro — Baldinus di Cordovado q. d. Engenero di Cusano fitt. 32 mo. reg. di denari
vende a Francesco q. Jacobi di Sbrojavacca un mayo in Zuglio. —

Dall'Arch. Not. di Udine

1322. 1 Settembre. Venezia. In nomine domini nostri Jesu Christi. Anno ejusdem millesimo trecentesimo vicesimo secundo, indictione duodecima, die primo mensis septembris, tempore domini Johannis Superancio Dei gratia incliti ducatus Venetiarum, Dalmatie atque Croatie, anno quinto decimo, feliciter. Cum igitur ego Petrus de Petrasancta, sacri palatii Lateranensis notarius, ad infrascripta specialiter destinatus, ad infrascripta omnia et singula, que in hoc presenti instrumento scripturus sum, vocatus et rogatus pro parte infrascripti domini Patriarche, ad civitatem Concordie, ad ecclesiam Sancti Nicholai, proximo transacto tempore, accessi et personaliter constitutus in domibus habitationis infrascripti domini Patriarche, ibidem, videlicet, domino Patriarche absente in episcopatu Martini, videlicet, domino Patriarche in presentia domini Petri de Pancrocio, domini Patriarche camerarii, et domini Nicolai de Cremona, domini Patriarche notarii, et aliorum testium infrascriptorum, ad hoc specialiter vocatorum et rogatorum, dominus Patriarcha, ad requisitionem dictorum procuratorum, ad hoc specialiter constitutus, ut dicebat, et ut de hoc michi constare volebat, ostendit michi quoddam privilegium, bullatum bulla plumbea, ut prima facie videbatur, cum filis sericis rubei et viridis coloris, non cancellatum, non abolitum, non abrasum, non viciatum, non corruptum, nec in aliqua sui parte suspectum, sed omni prorsus vicio et suspicione carens, ut prima facie videbatur, quod privilegium, ut dicebat, habuit a domino Papa Johanne

1302. 11 Ybre. Por Dagnaro — Emanuo Ab. d'Sesto c/ Borja.
Lire 700 à Filippo di Lorenzo d'Imerate a Bodhamo e sia [illegible]
zio

1330. 2 agosto - Portogruaro - Baldinus de Andrado q. Gazenovo di Cadore [illegible] per 32 marche di denari vende a Francesco q. Tajetto di Aborgnano un maso in Lutyalis.

Dall'Arch. Not. di Udine

1322, 1 febbraio. Genova. D. Corrado di Socleo vende per 11 marche di den. aquil. la sua parte del Castr. di Socleo e ogni altro bene nel Gran Cadido di Monta. - Vedi Atto seguente a tergo

Stefano Vallenari not. di Genova; trad. dall'arch. di Udine.

Carta Candidi Dominici d'Altari de Monta.

Anno Domini MCCCXXII, indictione quinta, die prima februarii presentibus D. Theodoro q. D. Henrici de Socleo, D. Altaro de Monta, Bichino q. Vidalli de Genua, Hermano dicto Portolano dicti loci et alijs.

D. Conradus q. D. Henrici de Socleo per se et suos vendidit et precio dicte vendicionis unum denariorum aquilegiensium diffinito, soluto et in perpetuum proprium pro proprio et feudum pro feudo dicti et suis successoribus, vendidit et suis successoribus et partem sibi contingentem in Castro Socleti et silvam Castellioni et partem sibi contingentem in Castro Socleti et silvam et omnia alia singula sua bona que habet in pertinentijs Socleti tam mobilia quam immobilia, in monte et plano et cum domibus et pratis et cum introitibus et accessibus et cum omnibus, ratione et jure et dicti boni pertinentibus et de iure vel de facto et ad tenendum, dicti boni pertinentibus et de iure vel de facto et ad tenendum tenendum et quidquid ammodo dicto Candido et de predictis bonis placuerit faciendum absque contradicione dicti D. Conradi et promisit eius vel cuique dicti D. Conradi et dicto Candido et dictam vendicionem videlicet proprium pro proprio et feudum pro feudo firma et habere et non contrafacere et sed in ratione erga quemlibet personam legitime defendere et sub pena dupli valoris omnium ipsorum bonorum mobilium et immobilium, presentium et futurorum, promittens eciam ipse D. Conradus facere quod Domina Alicia uxor sua dictam vendicionem confirmabit et sub pena predicta et. Nuncius tenute datus fuit

S. Francinus de Zeliacho

Actum Genue ante domum Lappi Amidei de Florentia.

1302. 11 Ybre. Por Sagnaro — Ertiannus Ab. d'Sesto ryborja.
Lire 700 à Tirini di Lorenzo d'incanto a Bellamore in l. ix &
zio

1312, 1. Oct. Januar. Candidus Conte dictum ... recompe
rato da Corrado di Soncino ... Ospitello d'Orefiamme ...
abitatore presentibus Dj. Francesco di Felinco.
Stefano Vallone cart. di Genova Arch. Not. Ordine.
Eodem die, presentibus testibus infrascriptis, Cum D. Corradus q.d. Ma
rici (de Soncino) presis decem marcharum den. aquil. veridispet ha bona
mobilia et immobilia sita in pertinentijs Soncini ut patet in publico
instrumento autexcripto manu mei notarii etc Candidofilio D. Victor
de Ponte etc dicti Candidi tempore huius contractus, contentus et confessus
fuit dictum empcionem fecisse et recepisse etc nomine et vice D. Fran
cisci filii D. Stefani de Echacho, qui Candidus eciam precio decem marcha
rum den. aquil. definito soluto etc dedit etc dicto D. Francisco etc
omne ius etc quod habet in dictis bonis cum introitibus etc ac eum omni
jure etc ad habendum tenendum etc et quidquid dicto D. Francisco etc
commodo de dictis bonis placuerit faciendum absque contradictione dicti Can
didi etc promittens ipse Candidus etc dicto D. Francisco etc dictam em
ptionem etc firmam habere etc et non contrafacere etc sub pena
dupli etc cum obligatione omnium bonorum. Nunquis datus Dicti
nus testis dictus etc.
Actum Ylerone ante domum Zappi Amidei de Ravennatia.

1330. 2 Aprile. Portogruaro. Baldinucci ordinato q. Rogerone di Cadore fior 32 mancio di denari vendo a Francesco q. Iacobo di Liberio veduo un mazzo in Lugagnano.

Dall'Arch. Not. di Udine

22.

1322, 13 Ottobre. Cividale. D. Fulcherio di Zuccola di Sichiano procede dal Sig. Rico da Camino dell'suo Vicedio

A. D. MCCC XXII. ind. V. die XII mensis Octubris. Nobilis vir d. Fulcherus de Zuccola fecit constituit et ordinavit nobilem virum d. Manfredum de Purzilio licet absentem tanquam presentem suum verum certum speciale et procuratorem legitimum et specialem ad vocandum sibi pro se illatum a magnifico et potenti viro d. Wecelone de Camino pro valore sibi contingente de illo quod habere debet ab ipso d. Wecelone et componendum, pactandum, finem et remissionem faciendum, securitatem prestandum et recipiendum et generaliter ad omnia et singula faciendum et liberaliter exercendum que circa huius solutionem et componendam actum factum gestum seu pronuntiatum fuerit in premissis et quolibet premissorum et que sibi ipsam et personaliter interesset etc.

Actum in Civitate Austrie apud domum Comunis presentibus d. Gerardo q. d. Altonsini de Comugliano Civitatis commorante, Amadeo q. Lupoldi Paternostri de Civitate, Turino de Florentia Civitatis commorante, Nicolao q. Nordongi de Civitate testibus et aliis.

Ego Stefano Cancellario di Cividale. Auct. Not. Udine

1302. 11 Ove. Por Bagnaro — Ermanno Ab. di Sesto e/Borgà.
Lire 700 a Rinio di Lorenzo d'Imonte a Pordenone e/a Lire 18
zio

A
me
Lap
Ve
V
De
incq
Isp
par
Do
Te
Lu
oe vil
cio a
rest
pro

1330. 2 agosto - Portogruaro — Baldissino di Corbinello q. c. Ruggero di Cavarzere [illegible] vende a Francesco q. Ingelfredo di Pordenone un mazzo in Zuglio [illegible]

Barbetch Vat di Udine

221

1343. 18 luglio. Montereale [illegible] vende la decima di Maniago libero a S. Stefano di Montereale

In. N. Millesimo CCC. XXIII. Indictione VI. die XVIII. intrante Marcio. In presencia d. Bratte de Maniaco filii q. d. Bernuffi, Vidussi et Barthlomei fratrum filiorum d. Aliotti, Venzonassi de Venzono filii q. d Jacobi, Francisci barberii de Portenaonis et aliorum.

d. Jacobus filius q. d. Samuelis de Maniaco pro trecentis et tredecim libris denariorum cretorum parvorum qui sunt tercij et confessus et manifestus [illegible] se recepisse et iste quam Mutuionem habuisse a d. Stefano de Montereggali filio q. nobilis d Sibelli dicti loci de quibus dixit sibi bene solutum esse, renuncians omni exceptioni non habite dicte pecunie pacte tempore huius contractus per se suosque heredes, datam et venditionem fecit eidem d. Stefano suisque heredibus de dicta sua decima quam ipse habet et visus est habere et possidere in Maniaco libre, ad habendum tenendum possidendum ad rectum et legale laudum secundum morem et consuetudinem domus Aquileiensis et terre Fri: iij cum introitu et exitu et cum omni iure dicte decime a celo usque ad abissum integre pertinenti et quod ipse d. Stefanus suique heredes predictam decimam possint et valeant vendere, dare, alienare, pignori obligare; totumque suam voluntatem et utilitatem facere sine contradictione dicti venditoris suorumque heredum vel alterius persone pro eis et promisit ipsam decimam defendere in manu Domini a quo habet et eam eidem d. Stefano facere investire sub pena dupli valentis dictam decimam minus quinque solidis et remisit eidem amaticum et fidelitatem et idem d. Jacobus dedit dicto d. Stefano nuncium tenute d. Odorigellam de Montereggali filium q. d. Scotti et ipsum de dicta decima in tenutam poneret (et) corporalem possessionem, quam accipiendo et de ipsa retinendi ei licenciam dedit. Promiserunt namque idem d Jacobus et predictus d. Odorigella et Jacobinus filius q. d. Pavesoni de Montereggali per se suosque heredes dicto d. Stefano suisque heredibus predictam decimam ab omni contradicente persona ad curiam et ad forinicum et in omni loco eorum expensis in ratione warentare, manutenere, auctorizare et disbrigare sub pena dupli predicti precii minus quinque solidis, vel ut nunc valet vel alij temporibus plus valeret vel

1302 11 Ybre. Por Sagnaro — Ermanno Ab. di Sesto e Berga.
Lire 700 a Filippo di Lorenzo di Lucca a Pietrasanta in lire 8
zio

[illegible]

fuerit melioratio ad dictum et estimationem bonorum hominum in conpositi loco
vel melioram estimationem [illegible] facere negligerit aut noluerit
vel contra dixerit, stent pene predictam dicto emptori suisque heredib.
pena qualibet statuta exacta vel non, tamen stare et attendere teneantur et
[illegible], vendicionem semper in sua permaneat firmitate et habeat plenum
robur, refundendo nichilominus eidem emptori suisque heredibus omnem dampna
litis et expensas que vel quas [illegible] occasione vendicionis antedicte, non obstante
omnium iurium presentium et futurorum. Actum in Curia e Canale [illegible]
de Montecregali, iuxta stellam dicti Ubertelle.

Ego Naugrandus imperiali auctoritate notarius publicus interfui hiis omnibus
rogatus et scripsi.

La pergamena nell'Arch. dei Signori di Sollicciano di Segovia

1330. 2 agosto - Pontegrugnano - Baldissera di Lodovico q. Leonardo di Cormons per 32 marche d'argento vende a Francesco q. Lafetto di Lonzano un mansi in Lonzano.

Dall'Arch. Vesc. di Udine

1323. 4 Aprile. Nel castello di Gorizia. — Enrico conte di Gorizia investe Enrico suo Notajo colla rendita di due marche de redditu ad usum curie, che già godeva il fu Enrico suo camerario per la custodia della Torre di Cormons.

511

Nos Heinricus Goricie et Tirolis comes Aquilegensis Tridentine et Brixinensis ecclesiarum advocatus, civitatis Tervisii et districtus auctoritate regia vicarius generalis notum facimus universis presentibus et futuris hanc paginam inspecturis, quod nos pro gratis serviciis per Heinricum notarium nostrum factis per nos et heredes nostros eidem Heinrico et suis heredibus duas marcas in redditibus ad usum curie, quas olim Heinricus de Goricia camerarius nobis pro custodia turris de Cormono possiolebat intulimus in rectum et legale feudum pleno iure cum suis rebus eorum attinenciis cultis et incultis, quesitis et non quesitis aut quocumque nomine censeantur ad habendum, tenendum, usufructificandum ac perpetuo possidendum. In cujus rei testimonium presentes sibi fieri iussimus nostri sigilli appensione munitas. Testes interfuerunt: Hugo de Lupo, Heroldus Rouh magister curie nostre, Jacobus de Cormono, Albertus Conradus dictus notarius noster. Datum et actum in castro Goricie, anno domini millesimo trecentesimo vigesimo tercio, die quarto aprilis, sexte indicionis.

Originale. Il sigillo pende ad una striscia di pergamena.

1302. 11 Nov. Vorbegnano — Ermanno Ab. di Sesto e/Porta.
Lire 700 a Filippo di Lorenzino di Lucca [illegible]
zia.

[illegible]

fuerit molestata ad dictum et ostensionem bonorum hominum in comunitate loco vel meliorem reffectionem ~~predictam~~ prestare, quod si facere negligerit aut noluerit vel contra fecerit, solvant penam predictam dicto emptori suisque heredibus pena quoque soluta vel non soluta ratum semper et firmum et attendere teneantur et observare dictam venditionem, vendicionem semper in suo permaneat firmitate et habeat plenum robur, reficiendo nichilominus eidem emptori suisque heredibus omnes dampna litis et expensas que vel quas fecerit occasione vendicionis antedicte, non obligatione omnium suorum presentium et futurorum. Actum in Contra senate Nove de Montesegali, in sala dictum Ubertigelle.

Ego Margondus imperiali auctoritate notarius publicus interfui hiis omnibus rogatus et scripsi.

[illegible] pergamena nell'Arch. dei Signori di Sambuca di Sopra.

1330. 2 agosto - Portogruaro - Baldovino da Cordovado q. e Ruggero di Cordovado fer 32 marche di denari
vende a Francesco q. Isaotto di Portogruaro un maso in Luzzaco

1323. 4 Aprile. Nel castello di Gorizia. — Enrico conte di Gorizia investe
Enrico suo Notajo colla rendita di due marche da redditi ad uso
curia, che già godeva il fu Enrico suo camerario per la custodia
della torre di Cormons.

56

Nos Heinricus Goricie et Tirolis comes Aquilegensis Tridentine et Brixinensis ecclesiarum advocatus, civitatis Teruisii et districtus auctoritate regia vicarius generalis notum facimus universis presentibus et futuris hanc paginam inspecturis, quod nos pro gratis seruiciis per Heinricum notarium nostrum factis per nos et heredes nostros eidem Heinrico et suis heredibus duas marcas in redditibus ad usum curie, quas olim Heinricus de Goricia camerarius a nobis pro custodia turris de Cormono possidebat contulimus in rectum et legale feudum pleno iure cum suis rebus eorum attinenciis cultis et incultis, quesitis et non quesitis aut quocumque nomine censeantur ad habendum, tenendum, usufructificandum ac perpetuo possidendum. In cujus rei testimonium presentes sibi dari iussimus nostri sigilli appensione munitas. Testes interfuerunt: Hugo de Duyno, Geroldus Kouh magister curie nostre, Jacobus de Cormono, Albertus Conradus et Otto notarius noster. Datum et actum in castro Goricie, anno domini millesimo trecentesimo vigesimo tercio, die quarto aprilis, sexte indicionis.

Originale. Il sigillo pende ad una striscia di pergamena.

1302. 11 Ybre. Portogruaro — Ermanno Ab. di Sesto e Polesine
Lire 700 a Filippo di Lorenzino di Mezzate a Portogruaro per l'ufficio

1330. 2 Agosto - Portogruaro - Baldinus de Corbrado q. Gregorio di Cavore per 32 marche di denari vende a Francesco q. Jacobo di Borgoracco un mapo in Zuzolins.

Dall'Arch. Not. di Udine

1323, 4 Aprile Gorizia. Enrico conte di Gorizia investe il suo notajo Enrico di due marche di reddita ad uso della curia per la custodia della Torre di Cormons.

Nos Heinricus Goricie et Tirolis comes, Aquilegensis, Tridentine et Brixinensis ecclesiarum advocatus, civitatis Tervisii et districtus auctoritate regia vicarius generalis notum facimus universis presentibus et futuris hanc paginam inspecturis, quod nos pro gratis serviciis per Heinricum notarium nostrum nobis factis, per nos et heredes nostros eidem Heinrico et suis heredibus duas marcas in redditibus ad usum curie, quas olim Heinricus de Goricia camerarius a nobis pro custodia turris de Cormono possidebat contulimus in vectum et legale feudum plene iure cum omnibus eorum attinenciis cultis et incultis, quesitis et non quesitis aut quocunque nomine censeantur ad habendum tenendum usufructificandum ac perpetuo possidendum. In cuius rei testimonium presentes sibi dari iussimus nostri sigilli appensione munitas. Testes interfuerunt Hugo de Duino, Gerlochus Roich magister curie nostre, Jacobus de Cormono, Albertus, Conradus et Otto notarii nostri. Datum et actum in castro Goricie, anno domini millesimo trecentesimo vigesimo tercio, die quarto Aprilis, sexte indicionis.

Copia nell'arch. di stato in Vienna dall'orig. pergameno nell'Arch. di Graz

1302. 11 Ybre. Par Bagnaro — Emanno Ub. di Sesto e Borgà.
Lire 700 à Filippo di Lorenzo d'Arezzo à Padoue en l'an 1302
zio

1330. 2 Agosto – Pinzano – Baldino de Cordovado q. Rogerono di Cordovado per 32 marche di denari vende a Francesco q. Ingelfo di Spilimbergo un maso in Zuzalis.

Dall'Arch. Not. di Udine

336

LXXXII

1323 5 aprile. Gorizia – Il Co. Enrico di Gorizia costituisce la dote di 2000 lire veronesi a Sua figlia Elisabetta (naturale?) fidanzata con Oliviero di Nicolò Forza o Forzetta nob. Trevigiano – e contradotte da parte dello sposo.

Anno a nativitate Domini nostri Jesu Christi M ccc xx iij. indict. vj. die quinta intrante Aprili in palacio Castri Goritie in camera inferiori Dominis Comitibus presentibus Domino Rechone Magistro Curie, Federico Marescalco, Alberto et Hendrico scribis Curie ipsius D. Comitis, Henrico milite de Venna purgravio Castri Goritie, Bernardo de Strassoldo et aliis.

Magnificus vir D. Henricus Comes Goritie et Tirolis dedavit D. Elisabetam filiam suam cum duobus millibus libr. veron. parv. Domino Oliverio Domini Nicolai Forze de Tarvisio futuro ingali ipsius Domine Elisabette. Quos qui dem duos mille libr. denar. parv. prefatus D. Oliverius fuit confessus, et in concordia cum prefato D. Comite de eo recepisse in dotem et dotis nomine dicte D. Elisabete, et exceptioni non numerate pecunie et sibi non tradite tem pore huius contractus et exceptioni doli, fraudis et in factum et omni iuri ac legum auxilio quo posset contra omnia et singula in presenti contractu contenta renuntiavit.

Tali siquidem pacto inter eos habito, et solempni stipulatione firmato, quod si contigerit

1302. 11 Kbre. Portogruaro — Ermanno Ab. di Sesto ryborza.
Lire 700 a Filippo di Loreazza d'morente a Portogruaro per la sua dote

predictam D. Elisabetam premori dicto viro suo absque communi prole, tunc dicta dos reverti debeat ad proximiores eius, aut cui ipsa ipsorum indicare voluerit. Si vero contigerit predictum Oliverium premori dicta uxore sua absque communi prole, tunc dicta Domina habere debeat integre dictam suam.

Ceterum dictus D. Oliverius per stipulationem promisit predicto D. Comiti stipulanti et recipienti pro se et dicta D. Elisabeta, quod infra quindecim dies, postquam ipse D. Comes erit ad Civit. Tarvisii ipse D. Oliverius dabit et assignabit eidem Elisabete tantum de suis bonis immobilibus expedit, que valebunt duo millia lib. veron. parv. ad extimationem bonorum vivarium et de predictis bonis faciet eidem Domine cartam dotis et confirmationis ad consilium suorum sapientum cum omni firmitate et securitate que circa predicta necessaria fuerint. Pro quibus attendendis DD. Francisca de Salomone miles, Johannes de Mauruco not., Consilius Dni Bertrami de Tarvisio, Zanobius Cornachinus de Florentia Tarvisii commorans, in solidum, scilicet in parte et in toto fideiussores extiterunt renuntiando omni juris ac legum auxilio quo possent a dicta fideiussione tueri.

1330. 2 [illegible] - Pintogruaro — Baldinus de Cordovado q. c. Ingenero di Cabore [illegible] 32 marche di denari
vende a Francesco q. Jacobi de Sbrogiacco un mapo in Luzzalis.

Dall'Arch. Not. di Udine

1331 [illegible]

Ego Jacobus de Guardo de Tarvisio Cabor Goritie
publicus imperiali auctoritate not., ex commissio=
ne michi facta per excelsam Dnam Beatricem Illus=
tre Comitissam Goritie et Tirolis matrem et rectri=
cem, seu tutricem Illustrissimi filii sui Comitis Johan=
nis Henrici de nobis vivis et non cancellatis olim
Zamboni de Civitate Belluni Not., prout inveni,
non addens vel minuens, preter punctum vel litteram,
quod sententiam variet, vel intellectum, bona
fide et fideliter presens instrumentum scripsi, et
in publicam formam redegi, signoque meo solito
roboravi.

Dalla Biblio di Treviso. Edita dall'ab. Bailo loc. cit.
(Mss. N° 937 vol VI. pag 253 Biblioteca Civica di Treviso, fu già della
Jacopo Bartolini)

Per la Pubblicazione del Mss. lib. P. Bailo di
Vincenzo Joppi in Udine Antonio Bella = Giacomelli
Udine. 1880.

1302. 11 Ott. Por Bagnaro — Emiliano Ab. di Sesto e/ Corsi
Lire 700 a Filippo di Lorenzino d'Incontro a [illegible]
zio

1330. 2 Agosto - Portogruaro - Baldinuccio ordinato q[uon]dam Ruggiero di Cupore per 32 marchi d'argento
vedo a transito y saggio d'Ungheria un mago in Luzzaria.

Dall'Arch. Vat. di Udine

1302 11 Ybre. Portogruaro — Ermanno Ab. di Sesto ep. Borgia.

Lire 70 [illegible]

zio

A
me
Lay
Va
T
Se
ina
sup
pa
De
te
F
de vi
cio.
ze

1330. 2 agosto - Pontogruaro — Baldino da Cordovado q. Rogerio di Cordovado per 32 marche di denari verso Francesco q. Ingelfo di Zbrojavacca un maso in Zuzaliis.

Dell'Arch. Not. di Udine

1323-6 giugno. Venezia. -
Duc. al Podestà di Pontogruaro in un debito in Chiavris di Cimavilla.

Joannes Superancio Dei Gratia Venetiarum
Dalmatie atque Chroatie Dux
Dominus quarte partis, et dimidie Totius Imperii Romanie.
Nobilibus, et Sapientibus Viris
Potestati Capitaneo Consulibus, Consilio et Comuni
Portus Gruarii Amicis dilectis salutem et
sincere dilectionis affectum.
Ad petitionem et instantiam dilecti Viri Nicolai Marcio Civis Nostri dilecti occasione
debiti cujus pro Domino Episcopo vestro
sibi tenebamini obligati vos pluries et
pluries requisimus requirimus. ut sibi satis
faceretis debeatis de eo quod sibi debetis bene
scimus pro ut constat Pub. Instrumento.
Dat in Nro Duc. Pal. die VI. intrante mense junij
ind. VI. Anno 1323.

Nobilibus et Sapientibus Viris
Potest. Cap. Consulibus Gruarij

1302. 11 Ove. Sorbogruaro — Erricanno Ab. di Sesto e Bornia

1330. 2 19bre - Portogruaro — Baldumoch Cordinado q. Engenero di Cazore per 32 marche di denari
vende a Francesco q. Tajapetra di Sbrojavacca un maso in Luzzalis.

Dall'Arch. Not. di Udine

In presencia Raschiti de Flambro familiaris domini Patriarchi Domini

1302. 11 Ott. Portogruaro — Emanuele Ab. di Sesto ...

1330. 2 Aprile - Portogruaro — Baldinucci cursore q. Ragenero di lettere per 32 marche di denari veneti a tornesi 9 l'uno di altrejorum ut supra in Luzolini.

Dall'Arch. Arc. di Udine

In presencia Raschijti de Flambrio familiarij domini Pathei Domini Johannij Sarturij de Civitate. Johannij Nanfionarij Eccles. Civitatis Hugonias Canetorum = cius dominorum Colectorum. Anno Domini Millesimo tre = centesimo vigesimo octavo. Indictione sexta die 18. Julij. 1323 die 6. 18. Luglio.

presentatum domino Jacobo Cerijbeni, et hospicio domini Epis = copi Emonensis Litteras ex parte dominorum Petri Arlicii Mediolanensis, et Arnaldini de Eoscetto Ecclesiarum Canonicorum colectorum ad infrascripta, ab Apostolica Sede una cum domino Aymerico de Roalhaco Rectore Eccles. Vercenthaco appostolarum Diocesi in solidum Deputatis.

Reverendo in Christo patri domino Episcopo Emonensi vel Civi = tatis nove, ac Universis et singulis electis, Abbatibus, priori = bus, Decanis, Archidiaconis prepositis, plebanis, Archipresbite = ris, et aliis Ecclesiarum prelatis, ac Rectoribus, Capitulis = que Collegijs, et Conventibus Cisterciensibus Cluniacen. Premonstra = tensibus Sanctorum Benedicti, et Augustini, Carthusiensis Gra = montensis et aliorum Ordinum, cleriscque personis Eccle = siasticis, tam Regularibus, quam Secularibus, exceptis, et non exceptis nec non prioribus, preceptoribus, seu magis = tris, et aliis fratribus commorum hospitalis Sancti Johannis Jerosolomitani, et Sancte Marie Teotonicorum, et Calatra = vensis eorumque locatenentibus per Civitatem, et Diocesim Emonensem vel Civitatis nove, constitutis Petrus Arlicii, de Salutem, et mandatis nostris imo [illegible] obedire. Noveritis vos litteras recepisse [illegible] vere bullatas plumbeas in filo canapis more Romane bulla = te formam hujusmodi tenoris: Johannes Episcopus Servus Servorum Dei et Datas Avenione Kalendas Aprilis Pontif. Nostri Anno Septimo secunda data et acta fuerunt Venetijs in loco S. Trinitatis domus

Feodonicorum sub anno 1323 mense Junij prop

1330.2 4gotto - Portogruaro - Baldissera Corbizzato q. Rogerono di Lazise per 32 marchi di argento
vendo a Francesco Zagetto d'Udine una casa in Portogruaro.

240

1330. 2 Agosto - Pontagnano - Baldinando [illegible] q. [illegible] di Cabore - per 32 marche di denari
vende a Francesco q. Jacobo d'Aborgnano un maso in Zuppalis.

1323 3 Settembre. Udine

Compromesso fra le parti per l'eredità
sulla Torre del Colle delle rose presso Flagogna compromesso
per F. Gaspare de' Gallucci di Cividale di Cividale Bellicensis
Diocesis

In [illegible] partis et Filii [illegible] per [illegible] Mccc xxiii,
ind VI, die III intrante Regnante [illegible] Presentibus [illegible] de
Utino [illegible] Francisco Nasutto de Utino etc et aliis
pluribus.

Dd. Comites Dicti Patricia de Cividate [illegible] et Philippus
q. D. Coradutii de Gallutiis de Civitate parte et DD. Gabrielis
[illegible] consanguineo et Ingaisperto et Johanne [illegible]
ex altera de amicitia etc. occasione [illegible] Dicti D.
Coradutii ipse Philippus de Turri de Colle vocatum prope Flagoneam
et de [illegible] prope Flagoneam in Plebe Forojulii [illegible] in Odor
bicum de Cividate commorantem Mitem et Pacificum [illegible]
de Utino tangentem [illegible] etc. [illegible] compromiserunt etc.

Vedi a Cividale notajo

Da copia nella Bibl. Civ. Udine [illegible] dell'Archiv. Gallo

1330. 2 Agosto – Pontegurano – Baldinus de Cavdevade q. Rogerotti de Capone per 32 modia d'avena vendutagli a Francesco q. Iacobi d'Ongaretta ex mazo in Luzaliis.

1320

342 53

1324, 22 marzo. Genova. Atti notaio Nicolò Pusino di Genova premesse prima di ricevere il corpo dell'MS. di restituire il mal tolto,

Archivio notaio di Genova. Arch. Not. Ulm.

A. D. MCCC XXIV, ind. VII, die * exeunte marcio, presentibus fratre et Nicolino fratribus filiis Ubaldini calcifaci, Blasii filii q. Petri Archani de Clavaro et aliis.

Vivianus dictus Pugina notarius de Clavaro per se et heredes suos et cum obligatione omnium bonorum presentium et futurorum suorum promisit in manibus D. Henrici sacerdotis filii q. Marini Scolani de Clavaro antequam dictus Vivianus Pugina inciperet corpus D. N. Jesu Christi ipsi D. Henrico stipulanti et recipienti stipulationem pro reverendo in Christo Patre et D. D. Pagano de gratia sancte sedis Ianuensis Archiepiscopo et pro D. Iohanne Nobile Nuncio et Vicario generali et pro quibus Patriarcha, Vicario et quocumque alio delegato et Vicario reddere omnia et singula oblata per ipsum accepta a singulis personis tam contractis in eius quaterno quam ab aliis universis personis tam Terre Forijulii quam alterius Terrarum loci cuiuscumque ostendentibus iuste quod ultra capitale eis accepisset ac etiam si qua persona fidelis cui fides adhiberi posset in sua fide poterat quod dictus Vivianus aliquid indebite accepisset vel alicui fecisset per usurariam pravitatem vel per aliam modum inconvenientem, quod cuilibet homini vivo debeat ordeat eius dicta et cum suis bonis promisit restituere et D. Vivianus Pugina notarius dictus supradictus, quod absit, antequam restituerat predicta oblata quod dictus D. Henricus ex consilio et mandato dicti D. Patriarche et eius Vicarii et cuiuslibet alterius Patriarche et Vicarii cum bonis dicti Vivianus dicta oblata restituere debeat vel cum consilio sapientum.
Actum Clavaro in domo Vivianus Pugini notarii dicti.

Grazzera dei Frati

1330. 2 Aprile. - Portogruaro - Baldissera de Cordovado q. Ingenero di Cazore per 32 marche di denari vende a Francesco q. Jacobo di Strassoldo un mazo in Luzzatis.

1324, 25 marzo Genova. - Il Comune di Genova fa acquisto di legname di Cipro per

64

Archivio notarile di Genova. Arch. Not. Ordine.

an. D. MCCC XXIV Ind. VII. Die septimo exeunte Marcio, presentibus Jacobo Sirizio de Amaro cive ipsi Ianue, Johanne filio Dominici carnifices, Dominico dicto Choches carnifice de Ianua, Negretto barigiario et Rodulfi de Regonia et aliis

Bratizus de lignamine de Ianua fecit pactum et stipulationem cum Comune Barberio de Ianua procuratore fratrum ordinis minorum habitancium in Ianua dicti dare nomine dictorum fratrum octo trabes de dana et de per de longitudine octo passuum et grossitudine ad rationem muretti quam rationem dictus Comune et dictus Bratizus habent mensuram muretti et XVI bischanterios quorum quilibet debet esse longus de quinque passubus, qui trabes et bischanterie dicti ascendunt ad XVI marchos den. aquilegenis monete, de qua pecunia dictus ipse Bratizus fecit contentus et confessus se recepisse a dicto Comune dicti nomine dictorum fratrum et eorum successorum octo marchos den. Aquil. monete. Item fecit pactum Bratizus dictus dare dicto Communi nomine dictorum fratrum triginta sex (*) cuerdas quarum quelibet esse debet longa de quinque passubus et quelibet cuerdam cujus pro precio medietate den. Aquil. monete et dictum lignamen dare dicto Communi stipulanti pro fratribus ordinis dicti hinc ad mensem totum augusti proxime futuri et ipsum consignare eidem in ripa aque que est apud Ospitale S. Spiritus collinus de Ianua et dei grato dicto lignamine in ripa aque ospitalis dicto Communi, Comune dictus ex nunc stabuit solvere et dare Ieneatur nomine dictorum

(*) Corde, denominazione dell'albero, cade, per legname che cade della grossezza o dei travi.

fratrum neridumm pecunia ligiamimis
dicti et ut dictum est, promiserunt
nunc alteri attendere et complere in
pena ducatorum marchacum den. aqil
pro pena tociens pet possit procieries
contrapactum fuerit et pro quo observantia
obligatur una obligatione omnium
bonorum etc.
Actum Genue in domus communi dicti

Di mano del n. Antonio di Trampero

1330. 2 agosto - Portogruaro - Baldino de Cordovado q. Rogerone di Cisone [illegible] 32 marche di denari [illegible] a Treviso q. saggetto di Portogruaro [illegible] in viaggio in Lunigiana.

13 = C

1324. 3 Aprile. Udine. Protesta degli affittatori della gragia del vino di Aquileja di non pagare, essendone impedita la vendita dai Veneziani, fatta al Vicario del Patriarca.

A. D. MCCC XXIIII. ind. VII. die tercio Aprilis in Castro Utini supra patriarchali palacio, presentibus magistris Odorico et Francisco olim fratris Augusti, Parisino, Federico q. d. Galvagni notariis de Utino et aliis.

Discreti viri magister Manincus phisicus et Gabriel notarius de Cremona Utini commorantes procuratores et procuratorio nomine magistri Johannis phisici et Bertolini de Orbino civium aquilegensium ac pro se ipsis et aliis eorum socios habentibus partem in gratia viri per eos empta a venerabili viro domino fratre Johanne abbate Rosacensi Vicario d. Patriarche Aquilegensis denunciaverunt et protestati fuerunt ipsi d. Vicario quod ipsa gratia impeditur per d. Ducem et Comune Venecianum ita quod non habet nec habuit cursum a die dominico primo mensis Aprilis

Dal protocollo di Nicolò q. Nicolò notaio patriarcale. Arch. V.R. Udine

1330. 2 Agosto - Pontegrnaro - Baldinus de Cadroado q. Cognomo di Cadore fa 32 marche di denari
vendo a Tomaspo y Jacobo di Pontegrnaro [illegible] in mano di Luzalino.

1320

1324, 12 maggio Gorizia. Il Decano di [illegible] in vicinanza di Alberto
Conte d'Gorizia conferisce un Canonicato in Cividale ad Ulrico nobile del
detto Conte.

In nomine domini amen. Anno eiusdem Millesimo trecentesimo vigesimo quarto.
Indictione septima, duodecimo die intrante Maii. Actum Gorizie in
cimiterio Fratrum ordinis beati Francisci. Presentibus domino Ulrico de
Strassolt. Sifrido de Altenburch. Ulrico de Medaya. Volchero de Gorizia cano=
nicis maioris Ecclesie de Civitate Austria nec non D. Radicone magistro
curie dicti magnifici viri D. Alberti comitis Gorizie et Tyrolis. Jacobo
notario spectabilis viri D. Comitis Alberti fratris prefati D. Comitis. Petro magistro
coquine eorudem D. Comitis Alberti et aliis testibus vocatis et rogatis.

Venerabilis vir D. Guido Decanus Civitatensis Capitulo vice et nomine dominorum
et canonicorum ipsius Capitulo Civitatensis et ad in Clarissiam presentem fratrem
viri prenominati D. Alberti comitis Gorizie et Tyrolis Ulricum notarium eiusdem Comitis
dictum Geslecht de Waldenberch recepit in canonicum et confratrem Capituli antedicti
salvo tamen inre prius ipso Ulrico in canonicum receptorum. Qui quidem Ulricus
prestito sacramento ad sancta Dei evangelia promisit, videlicet semper in omnibus
de cetero fidelem [illegible] canonicis et [illegible] Capitulo Cividalensi et nullo
tempore inquietare ante ipsum receptos in canonicos et confratres ac eciam iuxta
ordinem receptionis sua stabiliter contentari.

Ego Oracius de Ratzbor imperiali et patriarchali auctoritate notarius predicti
interfui et rogatus scripsi.

[illegible] Capit. di Cividale Vol XI Carg 104.

1330. 2 Agosto – Portogruaro – Baldinus de Cordovado q. c. Engenero d. Cadore [illegible] 32 mo. ede d. denari
vende a Francisco q. Jacobi d. Ibrogravaria un mazo in Zuzalis [illegible]

1314, 30 [illegible]

Actum notarij d. Genova. Anch. Not. Ueda

A. D. 1324, ind. VII, die ultimo mensis augusti, presentibus Nanino portore f. q. Ranutie, Nanino calefice q. Librat de Ghenova et alijs. Dnus Frater Adalgerius Prior hospitalis d. ales. S. Marie supra Castri Genue. Ordinis S. Spiritus per se et confratres suos et successores ipsius hospitalis presentis; omnesbit et dedit de gratia speciali Domino Fratri Alberto de Capua et Fratri Francisco de Penico suscipientibus nomine pro se ipsis et Fratre Matheo de Frigino absente tanquam presenti; quod ipsi tres ad invicem vel duo ipsorum aut quilibet eorum per se, die presenti. usque ad unum annum proxime completum valeant et possint exercere et operari officium Baiulive provincie S. Spiritus et eciam predicare ac elemosinas petere et colligere et indulgentias concedere et dare intra Forum Julij usque ad Ugnezium et usque ad Tullimentum, quam admodum dictus D. Prior personaliter exercet, predicare et quelibet predicta facere potest; pro quo officio predicto promiserunt dicti Albertus et Frater Franciscus per se ipsos et dictum Fratrem Matheum absentem in solidum dare dicto Dno Adalgerio et suis confratribus valeas Nunc hanc cartam non cancellatam.

Actum Genue in domo dicti D. Adalgerii Prioris prefati.

1324, 31 agosto Genova Fra Adalgerio Priore dell'Ospitale de' Colli posto Genova, permuta a tre Frati di predicare e elemosinare tra il Polcevera e l'Isorgo per un anno

Archivio notarile di Genova. A. di N. 57 cart.

A. D. M CCC XXIV, ind. VII, die ultimo mensis augusti, presentibus Hen
rico Sartore filio q. Manuele, Henrico callefice filio q. Liburati de Genua
et aliis

Dominus frater Adalgerius prior hospitalis Collis S. Marie pro se et fratr
ibus suis et successoribus ipsius hospitalis dicti ecclesie et dicti de gratia spe
ciali dominus frater Albertus de Cayma et frater Franciscus de Parisio sub
pactibus stipulantibus pro se ipsis et fratre Matheo de Faigino absente
tamquam presente, quod ipsi tres ad invicem vel duo ipsorum aut quilibet
eorum per se a die presenti usque ad unum annum proxime comple
tum valeat et possint exercere et operari officium Calliere pro ordine
S. Spiritus et eciam predicare ac elemosinas petere et recipere et facul
tates concedere et dare in terra Forijulii, videlicet usque ad Ulzanicum
et usque ad Tullmentium quemadmodum D. Prior personaliter exer
cere, predicare et quelibet predicta facere possit: promo officio pre
dicto promiserunt dicti fratres Albertus et frater Franciscus pro se ipsis
et dictum fratrem Matheum absentem in solidum dicto D. Adalge
rio et suis successoribus vel eius nuncio certo hanc cartam non cancella
turum.

Actum Ianue in domo dicti D. Adalgerii prioris predicti.

1330. 2 Agosto - Pontegrugnano - Baldinus de Cordovado q. d. Rogerovo de Cadore per 32 marche di denari vende a Tomaxino q. Iacobi de Monjoracha un mazo di Lugalisi.

1324, 9 Settembre. Genova. Contractus [illegible] Expeditionis col Comune di Genova

In D. M.CC.XXIV die IX intrante Septembri, predante dno Henrico filio Wilelmi de Civitate Austria, Dominico filio magistri Viviani de Terzetto, nadigna filio q. D. Viviani de eadem loco commorante Vivani, Ziardo filio q. Ualcarani de Pirano, Iohanne filio q. D. Constantini de Caudi'Istria Candido filio Ioachini de Villatta, Leonardo de Cadamio filio q. Fabri de Fratta et aliis.

Cum Antonius calafex de Pola, qui moratur in Doi castellis scitus et fore quinque solidorum denariorum grossorum in de hereditatem et recepisse a D. Iacobo Magna de Florentia nunc Constabili tempore huius contractus a D. Iacobo Magna de Florentia nunc Constabili eiusdem D. Iacobo constabili requirente stipulante suo de et dicto Comuni Ylemone cum hiis armis servire debi et dicto Comuni Ylemone per unum annum integrum nuper transactum et pro ipso dicto dno et ad eius preces penes dictum Iacobum Constabilem filium q. Ubertini de Florentia de Ylemona residens in Doi Castellis et Guarnerius filius q. Catanei de Verona existerint pro rata fideiussores (et) quilibet dictum esse alter in solidum pena XXV librarum denariorum grossorum ad obligatione omnium suorum bonorum, prout de predictis constitit in publico instrumento manu Alberti notarii de Bononia scripti ultra contento sub A.D. millesimo et indictione predictis continebant dicebant dicti Constabilis et testes predicti stipendia dicti sui eo ei pervenerunt ei et dicto Comuni Ylemone protestatis sunt dicentes, quod stipendia dicti illum XII diebus dicti Comuni Ylemone cum hiis armis servivit et in de XIII cavalcatis cum hostibus dicti Comuni Ylemone [illegible] abque licentia dicti constabilis et predicti Comuni Ylemone discessit

[illegible] Terra y Clemone, pro eorum recessu [illegible] de consulibus et consulatu fidejussorie
[illegible] dicta dicto Constabili coram D. Petro de Varenpergo eorum cujustanco
de predictis, ut dicebatur, inde [illegible] predictis constitutis, prestato
consulabili solvendum fidejussore dicti pro rata dicto D. Jacobo
Constabili IV Libras Januinorum [illegible] pro eorum, dando
quilibet ipsorum XL Solidos Januinorum VI(xx), pro qua solutione
remanie dicta dicti Jacobi Constabilis, pro se et dicto Comuni
Clemone remanit penitus soluta et dicti fidejussoribus de omnibus quod occasione predicta a dicti petere possent
tam cum cartis quam sine, faciensque de predictis omnibus
finem et remissionem perpetuam de amplius non petendo
ab ejusdem de predictis nec in parte nec in toto dicti eisdem
fidejussoribus dicti omne jus et actionem et rationem quod vel quod
habebat et habere posset contra predictum [illegible] et eius
bona, prout in dicto instrumento manu Jacobi Alberti notarii publici
et dicti, quod in omnibus eis promisit dicti Jacobi
dando quilibet notarius fidejussorum pro una vota valeat et hinc
inde cum dicto instrumento concordare dictum instrumentum propre
dicti tabe petere nam pecuniam predicto Antonio stantem
et dictum est, cum damnis, pena, expensis partium et interesse, dicti
dicti Constabili se nomine alii persone [illegible] dicte cura pre
dicta nisi dictis fidejussoribus, quod aliter regenerationem promisit eis
relevare eos et bona ipsorum indemnes super omnibus suis bonis;
promittens insuper supradictus D. Jacobus Constabilis dictis fidejussoribus
pro se et Comuni Clemone dicto dictam finem et remissionem et omnia
predicta perpetuo firma et rata habere, tenere et ullo tempore contra

1330. 2 Agosto - Pintagruaro - Baldinus de Cordovado q. ser Ruginerii de Cordovado per 32 marcas d. denar. vendit ser Francisco q. Ingetti de Liburnia ut supra in Luzatis.

vel aliquis predictorum non fuerit, nec fecerit, nec fieri curaverit
pro se vel pro alio nec pena predicta nec alia obligatione
omnium bonorum dictorum predictorum et singulorum ut
dictum est in hoc instrumento contenta.

Da copia dall'Arch. Com.le di Venezia da cui fu estratta
Codice Comina XXIII, 26

1330. 2 Agosto - Pontegrnaro - Baldinus de Cordovado q. Bogenore di Cadore fa 32 ma. de denari vendo a Francesco q. Jacopo di Bongovanni da Mogs in Lunigiana.

1324, 9 dicembre. Genova. Fidejussione prestata per la fuga d'un Mezzadario del Comune di Genova.

Patrucio notajo di Genova. Arch. Not. cadice.

A. D. MCCCXXIV, ind. VII, die IX intrantij Xbr. ten. bij, presente Ha
vico filio Vuillelmi de civitate Austrie, Dominico filio Mag. Vitalij
de Terzetto, Radigna filio q. Viviani ejusdem loci commorante Pisani,
Dando filio q. Vualdrami de Pisano, Johanne filio q. D. Costantini de Cavo
d'Istria, Candido filio Joachini de Villalta, Leonardo de Chucavia filio q.
Andree de Fratta et alijs.
Cum Antonius Calci de Pola qui monatur in Doicastellis precio et loco qui
que soldorum denariorum venetorum grossorum in se habitorum et receptorum
tempore huius contractus a D. Jacobo Magna de Florencia nuncio Conesta
bili Comunis Ghenone pepigisset et promisisset tanquam stipendiarius ei
dem D. Jacobo Conestabili recipienti stipulanti pro se et dicto Comuni
Ghenona cum suis armis servire sibi et dicto Comuni Ghenone per unum an
num integrum nuper transactum et proxime dicto Antonio dicto ad eius
preces penes dictum Jacobum Conestabilem Michael filius q. Petri Pisanelli
de Ghenona residens in Doi Castellis et Viannerius filius q. Catanei de
Verona extiterint pro rata fideiussores quod ut dictum est attenderet sub pena
XXV librarum veronensium parvorum ac cum obligatione omnium ipsorum bo
norum prout de predictis omnibus in publico instrumento manu Albertino
tarii de Bononia residentis Ultimi confecto sub anno domini millesimo, indictione pre
dicti contractus dicebant dicti Conestabilis et testes predicti stipendiarii sub eo ad
serviendum ei et dicto Comuni Ghenone protestati sunt dicentes quod Antonius

dicty solum xll dicbus dicti civitatis predicti Comuni Glemone de
vivit et in de terio decimo cante sen Justine. absque licencia dicti
Conestabilis predicti Comunis Glemone discessit a Terra Glemone, pro
cuius excessu citatus comuni et coadi fideiussores dicti a dicto
Conestabili coram D. Antonio de Prambergo eorum Capitaneo de qua
dicti fuit dicebatur ibidem a dictis fideiussoribus dicti predicti
et Conestabili solvent fideiussores dicti pro rata dicto D. Jacobo Conesta
bili quatuor libras denariorum veronensium parvorum, videlicet
quilibet ipsorum xl sold denariorum veron. parv. pro qua solutione
premisse dicte dicty Jacoby Conestabilis pro se et dicto Comune Gle
mone clamavit se integre fore solutum a dictis fideiussoribus de
omnibus quod occasione predicta ab eis petere posset tam cum curtis
quam sine, faciens eis de predictis omnibus finem et remissionem pe
tentem de amplius non petendo ab eis aliquid de predictis nec in parte
nec in toto, dans eisdem fideiussoribus dicti omne ius et actionem
et racionem quod et qua habebat vel habere posset contra predictum
Antonium et eius bona, prout in dicto instrumento manu dicti Alberti
notarii plenius continetur, quod instrumentum eis promisit dicti facere
ita quod amodo quilibet dictorum fideiussorum pro sua rata valeat
ubique locorum cum dicto instrumento convenire dictum Antonium pro
predictis et ab eo petere suam pecuniam pro predicto Antonio solutam
ut dictum est, cum dampnis, pena, expensis paribus et interesse, dicens
dicty Conestabilis de nomine alii persone unquam dedisse iura predicta
nec dicti fideiussoribus, quod si aliter reperietur promisit eis relevare
eos et bona ipsorum indempnes super omnibus huius bonis, promittens

1330. 2 Agosto – Pontegrnaro – Baldinus de Petrovale q. d. Rogerono de Cerbone per 32 mundes d'orzo
vendo a Francisco q. Ugolotto d'Ubaldinucio un mayo in Zugliano.

251

supradictis D. Jacobo Comitibus dictis fideiussoribus pro se et
Comuni Glemone dicto dictam finem et remissionem et omnia pre-
dicta ac petito firma et rata habere tenere et ullo tempore contra
predicta vel aliquod predictorum non facere nec dicere vel venire
per se nec per alios sub pena predicta et cum obligatione omnium meorum
bonorum presentium et futurorum.

Actum Glemone in foro iuxta domum Comunis.

A. D. 1314, die 1. mensis octobris. – Franciscus q. Bugnini de Muglio Capra
dictus Comi Glemone pro uno mense ut supra [illegible] sold. xii dictis et pdo
de mandato Dominorum Comitum et Comunis Glemone ut supra. –

1330. 2 Agosto - Pontagnano - Baldino di Cordovado q. d. Cagenero di Cadore per 32 marche di denari vendo a Francesco q. Tajetto di Monfalcone un maso in Luzzatis.

1332. 2 Ottobre. Udine. Il vicario patriarcale conferisce la pieve di Salcano ad istanza della Contessa di Gorizia e di Cristina di Reutenberch capitano di Treviso al poste Ottobaro.

Anno nativitatis domini millesimo trecentesimo vigesimo quarto, indictione septima. die secundo intrante Octubre in Castro Utini in aula patriarchali palatii. presentibus d. Federico de Sovergnano. magistris Odorico et Francisco q. magistri Nasuti notariis de Utino. Hermanno q. d. Mathie de Carnea. Benvenuto notario q. Stephani pellipariis de Utino et aliis.

Vacante plebe Salchani Aquilegensis diocesis per mortem d. Hermanni olim ipsius plebis, rebusque, ipsius vacantis plebis per venerabilem virum dominum fratrem Johannem abbatem Rosacensis vicarium reverendi patris d. Pagani dei et apostolice gratia sancte sedis Aquilegiensis Patriarche, ydoneis parochiani ipsius plebis propter longam suam absentiam a divinis paciantur defectum et volens obtenta precum magnifice domine domine Beatricis illustris Comitisse Goricie et Tyrolis et nobilis viri d. Griffonis de Reutemberch Capitanei Civitatis Tarvisii intercedentium apud ipsum d. Vicarium pro discreto viro domino presbitero Otacharo de Colevrat dicti d. Griffonis cappellano de cuius vita et moribus laudabile testimonium perhibetur, eidem d. Otacharo gratiam facere specialem ipsi d Otacharo eidem presenti curam et administrationem ipsius predicte plebis commisit auctoritate ordinaria, usque ad beneplacitum supradicti d Patriarche vel ipsius d. Vicarii non ad ulteriorem alicuius presentationis.

Dal protocollo di Deliberanza notaio patriarcale. Arch. Not. Udine.

1330. 2 agosto. Portogruaro. Baldinus de Cordovado q. Gasparoto & Caxano per 32 marcas denariorum venditio a Francisco q. Isfetto de Mongeracca de mapis in Luzzalis

352

1324, 4 decembre. Gemona. Il Comune determina la paga per le ambasciate da partire a conto a ser Zuello de Udine

Francisco Sibelli Not. Archiep. Aquil. Udine.

A D. MCCCXXIV, ind. , die iiii intrante decembris, pretentibus D. Arthuico de Prampergo, Bojolo Guidi, D. Leggo Angelei de Florentia, Mambello de Florentia, Guglielmo Jacomini de Lecho et aliis, congregato Consilio Gemone, D Matthiasius de Attenedo massarius Comunis Gemone de voluntate Consilii Almorum dedit et stipulatori Valtasoni Notario et Nicolao Puzino notario recipientibus pro se et Sancto de Porto Cleforni, quod dicti quatuor teneantur facere ambasatas pro Comuni Gemone omni hora ubi necesse fuerit tam omnes quam unus eorum sicut erit opportunum et ad Allogium et undique citra Gorigiam et in Gorizia, Montefalchonem et Sacilium ac alias partes citra Poltey bam pro uxiati marchas denariorum aquilegensium, de quibus dodie debeant habere quinque marchas denariorum et pro famili quinque (21) marchas in quolibet capite trium mensium et in principio et eas facere usque ad ultimum diem mensis novembris futuri per totam diem. Item quod facere teneantur Ambasatas pro quolibet Vicino Gemone ubi et eidem Vicino esset necesse plures ambasatores, quod vadant ad ea bi et eidem Vicino esset necesse plures ambasatores, quod vadant ad ea partes ipsius Vicini et si aliquis Vicinus haberet obligum de aliqua amba sata petente quod Vicinus qui peteret ambasatam illuc se teneatur Am basatoribus exhibere pro die et naulum equi sicut est consue tudo et quod dicti Ambasatores non teneantur facere ambasatas pro Con silio Domini Patriarche vel eius Vicarii sed aliter pro Comuni in omnibus hoc pacto, quod si dicti Ambasatores requisiti fuerint per Massarium vel Comune Gemone et renuerent facere Ambasatas ad locum necessarium pro comuni vel pro divisis, quod Massarius teneatur recuperare ambasatores supra expensas eorum et hec omnia promiserunt inter se attendere cum obligatione etc.

Actum Gemone in Ecclesia S. Thome.

1330. 2 Agosto - Portogruaro — Baldissino di Corrado q. d. Cazenoto di Cadore - per 32 marchi di denari
vende a Francesco q. Tagetto di Thrizivacca un maso in Lunzalisf. -

354

Baldissino q. Corradi de C[adore] de ultra Ansiei. Anno nat. Dñi
D. 1324. ind. VII, die 8 exeunte decembri in Forgetto in pala
cio Communis de Forgetto, presentibus ibidem Nic. Johanne Judice de Ale
doxano nunc in Forgetto commorante, Lovatto filio q. Jacobi
Sette Venezie, Nic. Ommebono filio q. Nic. q. Ugolandini Adandrico
filio q. Arnoldi Cantarutty, Fortino de Ugo. Nic. Jacobi Domini
Juliani de Cingulo et aliis etc.

D. Philippus q. Nic. Quanci de Civitate Cenetensi in Forgetto, fecit,
constituit et ordinavit dilectum Lovattum filium q. D. Jacobi de Ca[stro]
Lineos procuratorem et hoc mandatum, ordinatum et constitutum
eorum nuncium et procuratorem legitimum in causa seu placito vel
ducatos congiarios Nic. 6. et denariorum Forcinensium de ra
tione ipsius D. Philippi et Sicham unciam pro pignore tendendum
Jacobo Zani de Forcebono et suis fidejussoribus seu de quocumque alio
pro D. Comite Meginardo de Ortenburch, presente dicto pro
curatore stipulante, defendendum, defensandum, opponendum, et quod
cumque aliud ei causam D. Johanne Abbate Monasterii S. Petri Mo[n]a
sterii Nicrii S. Petri de Apennino vel omnibus seu ju
dicibus suis et quibuscumque aliis omnibus seu ju
dicibus suis et quibuscumque aliis omnibus seu ju
et stipulanti pro eorum [illegible] et [illegible] promittens, [illegible]
rum et ratum habere atque tenere quicquid ab ipso procura
tore factum fuerit et procuratum tam in petendo quam li
berando; ipsumque procuratorem et eius bona [illegible]
ultra ut in bonorum pignus omnium ypotheca [illegible]

1330. 2 Agosto - Portogruaro ... Baldinus de Cordovado q. Rogerono di Cadore per 32 marche di denari vende ai fratelli q. Jacopetto di Lozzo una mansa in Lozzo.

1327. 30 Decembre (Vite ordinario). Ad cimiterium d. Margarete. Dominus Johannes et Fabianus fratres Domini Giovanni e Fabiano di Brazza' inf. convengono del prezzo al quale furono per vendere i loro beni ereditari se feudali come proprii. — Signa la divisione degli stessi (Importante per il valore della marca ad usum curie.)

A.D. MCCCXXIV. ind. VII. Die penultima Decembris, presentibus dd. Nicolao et Gabriele fratribus de Brazaco superiori, d. Jacobo de Brazaco inferiori, Henrico Cortesio de Vilalta, Janino filio Nepos de Castello testibus et alij.

D. Johannes de Brazaco inferiori ex una parte et Flabianus (de Flabiano) eius frater ex altera tale pactum ad invicem fecerunt et affirmaverunt, videlicet quod si contingerit aliquem eorum vendere de bonis hereditariis eis in parte contingentibus, quod unus alteri dare et vendere teneatur, si fundum affert marca de redito ad usum curie pro XVI marcis; si affert pro proprium marca de redito in ratione XXIV marcarum, promittentes ad invicem et firmum et ratum habere et nullo pretio id quod vendere vellet et eam omni melioramento et usufructu sapientum.

Actum in cimiterio S. Margarete?

Item die, eodem, hora eadem, dictis testibus presentibus. Domini Johannes et Flabianus fratres de Brazaco inferiori venientes ad divisionem de bonis hereditariis pervenire, in primis posuerunt mansum Martini de Oriano 17; item mansum Henrici de Aar 21; item mansum in Bofalgapenta rectum per Tinont; item mansum de Turida, item mansum Petri de Carnea, item medium mansum de Pavia et hec pars pervenit in sorte Fabiani

Alia parte in primis posuerunt mansum Ucelle de Aar; item mansum Maj de Orian; item totum territorium de Prefano; item mansum de Rivis rectum per Dominicum, item mansum Andree de Vacil; item mansum Martini de Travent; item medietatem mansi de Pavia et hec pars pervenit d. Johannis et debet hec pars dare parti Flabiano in proximo festo S. Michaelis tres marcas, salvo si quod non est partitum, quod debeat Martini iterum, promittentes dicti fratres dictam divisionem et partas habere firmas et ratas sub pena

Villa ora detta Adorgnano 21 Villa ~~della Anta~~
predio S. Martinetti o almeno località ad tutto profitto del predetto sotto Linda

partij et in dicty partibus fecerunt ad invicem finem et remissionem et pactum de non revocando etc.

Act. Pie Giovanni di S. Margherita di Gonars Arch. not. Udine.

1330. a 4 ottobre - Portogruaro — Baldissino di Cordovado q. Lazzarino di Cividale fu 32 marchi d'argento
vendo a Francesco q. Jacobo di Conegliano un mazzo in Lugnacco.

256

1330. 2 Agosto - Portogruaro - Baldinus de Cordovado q. c. Gregorius de Cordovado per 32 marchi d. denari vendono a Francesco q. Iacobi d. Gregorius un mayo in Zuyalengi.

1325. 19 Aprile. Metz. Procura del Signor Dariso in favor per Gerardo d'Allemagne

[illegible]

Ego ne domini anno. Hanc ex libro [illegible] reperi. Ego [illegible] apostolice sedis publicus notarius hanc cartam scripsi et signum meum apposui.

D. Dariengus de Velsdorf recognovit [illegible] et expresse [illegible] de Velsdorf et [illegible] constituit et ordinavit [illegible] de Villaretto [illegible] Gerardum de Villaretto [illegible] et [illegible] et [illegible] et

1330. 2 agosto - Portogruaro — Baldiuno de Cordovado q. ragionere di Cividale fior 32 marche di denari
vende a Simone q. Ugetto d'Udine una mapa in Lugnacco.

13-0

1332 agosto
Civitate
[illegible] Gramaglia
[illegible] Arcivescovo d'Firenze
[illegible] in Cividale
[illegible] fiorini d'oro d'Ungheria
[illegible] Not
Copia del sec. XVIII.

1330. 2 Agosto - Pontagnaro - Baldinus de Cordovado q. c. Rogerono di Cividale per 32 marchi di denari veduto a Fanesio q. Jacobi de Zuppa di Zuppa di Zuppa.

1330

[illegible] Gabriele da Cremona Cancell. Patr.a Marco Cancellario

A.D. 1325, ind. VIII, die XX mensis Septembris, Aquileie in Ca
ra domorali, presentibus nobili viro D. Ptolomeo de Ca Tarne, D
ino Nic. Canc. et Canipario C. Patriarche infrascripto, Francisco
filio D. Jacobi de Ca Pola de Mediolano, Johanne Concorigio Do
. . Veneto infrascripto domicellis et aliis testibus.

Ven. vir D. Frater Johannes Abbas Monasterii S. Marchij Vicarius
Ven. Patris D. Pagani Dei et Apostolice Sedis gratia Sancte Sedis
Aquilegensis Patriarche, petiit et requisivit instanter Dominus
Bartholomeum Potestatem, Judices et Consilium Aquilegie videlicet
presentes, quatenus Zubaneum de Flumicello et ejus fratres
sui offensa exhibitionem propter homicidium et discordiam cum ipsis
et propter verba alia que dicebantur fuisse contra confessionem
ipsius, prout confessus est coram dominum Vicario coram, Gene,
ipsius honorem Domini habentes pro nullis dictendare et judicare
deberent. Qui Potestas, Judices et Consilium dicti ejus placuit eo
sapiencia ipsius. Et quia a sententia . . . videlicet, non stetur
to ejus secundum exigentiam ipsius pro ipsum Dominum Vicarium
protestatus fuit de injuria facta Domino Patriarche et non observando
in instrumento et de ea non observato et in ipsius executione non missa, relin
quens eam quam merebuntur arbitrio Domini Patriarche prout sibi placuerit.

1330. 2 Agosto - Pietragrua — Baldissera di Lodovico q. Ruggiero di Cadore per 32 mondi di venadego a Francesco q. Jacobo di Lodovico da Mazzo di Luzzana.

1330. 2 agosto - Portogruaro -- Baldinus de Cortivado q. c. Cogenovo di Cordovado per 32 marche di denari vende a Francisco q. Isfetti di Zoppola un maso in Zoppola.

4

In Christi nomine amen. Anno ejusdem nativitatis 1328 ... indictione octava, die secundo intrante mense decembris in Castro Varmi in capite scalle D. Nicolai de Varmo presentibus D. Gerardo dicto Palea q. D. Federici de Varmo, Waltherpertoldo q. D. Petri de Porc, Francisco et Antichello fratribus q. D. Guecili de Gruarno, Francisco q. D. Rudolfi de Lydraco, Warneq. D. Architecti; Bartholomeo dicto Faverino q. D. Warneri; Jacobo q. Pacii omnes nunc de tecto de Varmo, Waltherio de Romano, Jacobo de Privano et aliis pluribus ad hec specialiter vocatis et rogatis. Cum D. Nicolaus et D. Antichus fratres q. D. Federici de Varmo compromittent et compromittendum fecerint super laudo sententia et sententias arbitrandi, arbitrandum, amicabiliter componendum et definiendum de omnibus questionibus, controversiis, discordiis et peticionibus que vel quas dicti D. Nicolaus et D. Antichus fratres q. D. Federici de Varmo ad Waltherpertoldum de Porc et Hendricum de Strapholto amicos communes dictorum fratrum et Federici de Varmo, Gerardum dictum Palea q. D. Federici de Varmo ac Hendricum de Strapholto amicos communes dictorum fratrum et Federici de Varmo, ad invicem habebant et habere videbantur, et compromissum fuit in eosdem, prout in carta compromissi inde rogata manu Martini notarii plenius dicitur et continetur, dicti arbitri, arbitratores et amicabiles compositores, videlicet Dominicus de Mels, Franciscus de Arcano, Gerardus dictus Palea q. D. Federici de Varmo ac Hendricus de Strapholto amicus communis dictorum fratrum et Federici de Varmo, ad petitionem dictorum fratrum et Federici de Varmo, ad petitionem dictorum fratrum et Federici de Varmo, ad petitionem

inseque heredes facial datam vendicionem et investituram in perpetuum
D. Octico stipulanti et recipienti per se et suis heredibus de certa
parte turris illi cum casino que dotat ad turrim pellicum, in precio et pro
precio marcharum quindecim et media fyne. monete nove Argent. Item
dicimus sententiamus et arbitramus quod D. Octicus per se suosque heredes
facial datam, vendicionem et investituram in perpetuum D. Nicholao
stipulanti et recipienti per se et suis heredibus de parte sua
dicti palacii, aliende et terra cum que est juxta dictum palacium
partita per rectum in precio xl marcharum quindecim argenti fyne predicte
monete. Item sententiamus et arbitramus quod predicta libera sit
de D. Octico cum via qua venit ad molendinum aliquod non proficiatur
domatis nec aliquod impedimentum ponatur nec in via qua venit
ad molendinum. Item sententiamus, arbitramus quod D. Nicholaus
per se suosque heredes facial datam, vendicionem et investituram
in perpetuum D. Octico recipienti pro se et heredibus suis predicta
molinaria pro precio etiam precio Marck dnarum fyne. predicte monete.
Item sententiamus et arbitramus quod dicti D. Nicholaus vel sui heredes
vellet laborare, nigra perteriam quod non possit nec debeat frangere
murum ad duos pedes a latere superiori perterie nec a basso pedis
si vellet frangere murum ea valenda. Item de pecunia vero dicte
vendicionis facte vel facta inter alteri vel que fiet teneatur solvere
medietatem usque ad prox. festum S. Georgii et alia medietas dicte pecunie
solvatur usque ad prox. festum S. Marie de mense augusti. Item
sententiamus et arbitramus quod D. Nicholaus habere debeat talem
pronti olim D. Walteri pedis sui frater habebat per se suosque
heredes cum omni introitu et exitu a celo usque ad abyssum possit
laborare pronti superius dictum est. Item sententiamus quod Octicus
debeat murari communiter et quod sedile seu jazitorium turris pellicum

1330. 2 Agosto – Portogruaro .. Baldinus de Cordovado q. Rogenero di Cadore per 32 marche di denari vende a Francisco q. Iuliette di Borgoracco un maso in Zuglio.

D. Artic[us] debeat frangere et murare dictam defentam suis propriis expensis. Item ordinamus quod terra vacua que est inter nostrum castellarium et partem interiorem sit communis: item q. D. Articus faciat claudere balchonem qui custodit ingressum palacium ad hec ut aliquis dapcum non faciat ingressum parte dict. D. Nicholai. Et hec omnia precipimus per arbitrium quod sit firmum et ratum et quilibet pars observet sententiam et sententias latas per nos et hoc in pena et sub pena componendi fact. inter dictas partes, arbitrio nostro pena sit pars obtenta. Sententiam et sententias et alia indicta dictorum arbitrum et aliquid ipsorum videbor et videbitur in nos reservamus.

Ego Florianus de Povegio de Padua imp. aut notarius rogatus interfui et de mandato dictorum arbitrum rogatus hec scripsi.

1330. 2 Agosto - Portogruaro — Baldinino de Cordovado q. e. Ruggerone di Cadore per 32 mondelle di denari
vendo a Francesco q. Ingetto d'Aborgnacum un maso in Lunzaliesi. — 5 —

13=0

103

1325. 25 Decembre? Treviso. Beatrice contessa di Gorizia ordina ai massari del comune di Treviso di dare 5 da morlate d'oro a Nicolò di Udine per il suo stipendio e per danari avuti a prestito.

Anno domini millesimo trecentesimo vigesimo quinto, indictione octava, die vigesimo quinto Decembris Tervisii in massaria, presentibus Cambono Bonini, Guasello de Porta, Paulino cartolario et aliis. Magister Nicolaus de Utino presentavit infrascriptas litteras Notando de Fraporta notario massario Communis Tervisii sub d. Gibardo de Sabione potestate Tervisii recipiente pro se et Johanne de Asillo massario eius socio, quarum tenor talis est:

Beatrix Gorricie et Tirolis comitissa, civitatis Tervisii et districtus auctoritate regia domina generalis nobilli viro Petro de Bonagratia qui habet mundam generalem civitatis Tervisii burgorum et de porta a nobis et communi Tervisii ad affictum, duram gratiam cum sclate; Mandamus tibi et volumus, quatenus magistro Nicolao de Utino quinquaginta quatuor marchas solidorum et quadraginta solidos parvulos dare et solvere de primis denariis dicte mude per nos non deputatis nostro nomine debeas, quos sibi pro complimento sui stipendii et denariis per ipsum nobis mutuatis dispensamus compensando mandatis massariis nostris etiam communis Tervisii tunc presentibus et futuris, quatenus de dictis denariis sibi fieri faciant cedullam solucionis ipsorumque in suis ponant receptionibus et expensis. Harum testimonio litterarum sigillo nostro secreto fecimus roborari. Que littere sigillate erant suo secreto sigillo integro et non corrupto.

Ego Daniel de Roya sacri palacii notarius dictorum massariorum Tervisii

Perg. orig. k. k. Arch. di Stato. Vienna.

1330. 2 Agosto - Pontogruaro - Baldinus de Cordovado q. [illegible] vende a Tomaso q. Ingelfi de Portogruaro un mayo in Zugalisi. [illegible]

13-0

2 S. (1 prodeno)
~~1326~~

64

6

mcccxxv)
mcccxxvj)
~~mcccxxvj~~
mccc

Testes

not. Pantaleone di Moruzzo. A.N.U.

1330. 2 [illegible] Pintagruaro .. Baldinus de [illegible] q. [illegible] de Cadore [illegible] 32 marche di denari [illegible] a [illegible] [illegible] [illegible] [illegible] in [illegible].

1326, 21 Januarii. Villa Caeli .. Visis [illegible] per [illegible] de Villa Caeli [illegible] [illegible] Sancte Fosce [illegible] [illegible] [illegible] [illegible]

1330. 2 agosto - Pinzagnano. Baldino de Corbado q. e [illegible] genero di Lazaro [illegible] per 32 marche di denari
vende a Francesco q. Iacobo di Pinzagnano un maso in Lugaliis.

1326, 8 Maggio. Gemona. N. Co. Federico di Prampero investe
de feudi che tenea dalla sua famiglia Odorico fglo
N. D. Pilinotto del Castello di Udine

M.CCC.XXVI, ind. IX, die octavo intrante Madio, presentibus [illegible] de Villalta civibus cividalensibus, [illegible] Nicolao de Attimis, Jacobo dicto Cucha, Henrico [illegible], [illegible] Magrano, [illegible], N. duo fideles d. Pilinoti [illegible] de Gemona et alii et [illegible] Gemona de Villa [illegible] ad hoc vocatis et rogatis [illegible] D. Pilinotus de [illegible] Nobilis fil. Corradi [illegible] nel q. omnipotentis nomine [illegible] dicti d. Pramperga [illegible] et ad [illegible] in ipsi Pilinoti, [illegible] dicti D. Pilinoti, [illegible] vero Odorici, manifeste et [illegible] fidelitatem de Pramperga dicti [illegible] domino [illegible] et ego dicti [illegible] dicto de Pramperga capta bona et possessiones [illegible] Tricesimo, [illegible] pertinentes dicti D. Pilinoti [illegible] et [illegible] dicti [illegible] idem Odoricus fecit fidelitatem [illegible] sacramentum [illegible] et [illegible] dicti [illegible] et [illegible] dicti [illegible] et [illegible] dicti

1330. 2 Agosto – Portogruaro – Baldovino de Cordovado q. è Cognovo di Codroipo per 32 marche di denari vende a Tomaso q. Ingelfredo d'Ongiverga un maso in Zuzzalesi.

1326. 10 Giugno. Prata

I Signori di Prata per 120 marche vendono a Volvero e Galvano q. Corrado di Manzano tutti i beni feudali che possedevano in Manzano

MS. nella Libreria di un Stampa

In Christi Nomine Amen. Anno Domini MCCC.XXVI Ind. IX die Martis X intr. Junio. Presentibus Dñis Presb. Petro Johanne de Prata, Simeone de Valeriano; ac Nobilibus Viris Dñis Jacobo de Carmano, Riccino de Cojanonde nunc Carnitano montis Falconis, Regano de Villanova nunc Cagianeo in Cividella, Valberto q. Dni Regis de Prata, Ricco Jannis q. Dni Alberti de Prata, Matheo de Lagonea, Jacobo eius filio, Zanco q. Dni Conradi de Bebrocco, Guarnerio q. Dni Odonaris de Portogruaro. Nobilibus Viris Dñis Francischo, et Adalperico fratribus Canzanubis q. Dni Federici de Cinzano pro se, et nomine, ac vice Valbernardi, et suor fratrum q. Dni Artici de Cinzano eorum fratris volentes obtemperare, et committere sententiam promulgandam inter Jpsos, et Dnos de Manziaco per Nob. Militem Dnum Henricum Burgraccium de Portizia, Protectorem ellectum a dictis Partibus cui premissi constat publicis Instrumentis, vice se, suisque heredes, et vice, et nomine suorum heredum Nepotum suorum, ac eorum, et eorumdem, et consentiens. Nob. Viri Dni Jovani de Cinzano eorum consanguinei eisdem presentis, eorumbis, et consentiens pro se, et pro Quadringentariis eligendi Marcarum Den. nomine Aquileiensis monete, quos Denarios receperunt a dictis Volvero, et Galvano fratribus q. Dni Conradi de Manziacho dantibus, et solventibus pro se suisque heredibus, et vice nomine eorum; et accepti pacti conventi, et confessi, et manifesti fuerunt habuisse, et recepisse, et sibi integre datum, solutum, et numeratum fuisse dictum pecunie quantitatem; de quibus denariis pretati Dni de Cinzano vocaverunt se ab eis pro bene solutos, et integre

integre habitandas; exceptione illa non dabę non solubę
non numerabę, non habilę, et non recepibę, et in cubiculis
eorum locum non concessę. debę percipię quamlibet, ipsę
que debuerę numerationis, solutionis, aut receptionis, et
ministerij vel curiis, et legem auxilio de debitis sibi compe-
tentę, aut commutatore, et omnia actione que potuerunt ex
hoc in quamlibet eandebitionem venire, et in defensionem
seu inducere, aut opponere, per omnia renunciantes
semper omnibus contractibus, non sic errorem, metum, et
circumventionem sed per veram, meram, et liberam
conscientiam de eo quod est pronticum aere proprio, et
de eo quod est fecudum aere feudi, quod condebitum
cum illa condictione cui pertinuerit, pro ipso nunqui
juribus fecerunt dictam vendicionem, traditionem, et lo-
cumbitoriam, cessionem, et transactionem Dnis Vbal-
no, et Valeano fratribus filijs q. Dni Oliverdi de Ma-
niaco emendibus, et recipiendibus pro se suisque hęre-
dibus de omnibus, et singulis suis bonis, Dominio
fedemnitibus, Casalibus, Manxis, Terris, et Corrego-
nibus, Molendinis, Decimis, et Memoriis, Arbo-
ribus, Cannjis, Vineis, Vitibus, Arboribus, et Fossatis, et
generaliter de omnibus alijs bonis, suris, suris
dominijs, et Signoria, et Bonis Seruorum, et Ancilla-
rum suarum, quocumque censeantur, positis, et
existentibus in Castro, Villa Territorio, et Pertinentijs
Maniaci tam in Monte, quam in Plano, modo pre-
cumque ad ipsos Dnos, et heredes spectantibus, et
pertinentibus de iure, consuetudine, uel de facto ex
capitis Personis Seruorum, et Ancillarum predictorum

Dominorum

1330.2 [illegible] - Pontagnano – Baldinando Corbado q. è Gregorio di Cazano f.ti 32 mobile di Venez. vende a Francesco q. Lapetto di Gregorio un mezzo a Luzzaliesi.

Dominorum de Linzano, acq; sint, et esse debeant
dictorum Dominorum de Linzano; ita quodamodo pre-
fati Imperatores, et sui heredes habeant, teneant, et possi-
deant pacifice, et quiete omnia, et singula suprascripta
et ex eis quidquid melius placuerit, agant, et fac-
ant cum omnibus, et singulis, que ipsis bonis ven-
dis verba sunt posita, et declarata in dicto Cartu, et
pertinentijs suis; et quod competebat, et competere
debet cum omnibus, et singulis, que inter predictos com-
finantes confines, cui alij regni gerent exercere; cum
accessibus, et egressibus suis usque ad vias publicas
cum domibus, edificijs, segetibus, cerris, et horti-
tibus, arboribus, campis, et pratis, siluis, nemoribus
et vineis, cijs, terrenijs, cassis, fossatis, plantationibus,
vocationibus, cenationibus, et aquarum conductibus,
ampelis, nocalibus, caxulis, et pascuis, honore, et signo
ria, et generaliter cum omnibus alijs suis iuribus,
rationibus, et actionibus, que habent, supra se, infra
se, aut etiam extra se, esse, seu competere realibus,
et personalibus, utilibus, et directis, factis, et exerci-
tijs seu occasis eisdem bonis vendendis, aut pro ipsis a
ipsis usque ad ipsorum in integrum modo aliquo, aut
quibus, et pertinentibus vendendum quod predicti
venditores, et sui antecessores, et eorum seruj, et ancille
eius, et cui placuerit habere, tenere, et possidere. Que
bona vendita dicti venditores se precario, et nomine
et vice dictorum emptorum constituerunt possid-
re. donec possessionem acceperint corporalem, et de
predictis bonis venditis pregati emptores, et sui he-
redes

hæredes omnem suam facere possint voluntatem, et utilitatem, sive vendere, donare, alienare, permutare et obligare, et pro anima, et corpore suo facere, vel quicquid sibi melius, et utilius visum fuerit facere, sine alicujus contradictione, et molestatione dictorum Vendidorum vel suorum hæredum, et omnium aliorum personarum representatione. Omnibusq. &c.

Actum Romæ sub Parochia Sanctæ Agnetis.

Ego Alexander Bruguier de Vienna Imperiali, Auctor. Notis. constitutus ut omnibus interfui et rogatus scribere scripsi.

Ego Antonius q. Hyacinthi Rossi de Mariano Imperiali, Auctor. Notis. ejd. omnibus interfui et una cum Notis. supra scripto, et infrascripto vidi, et cognovi vidisse cum Alexandro supra scripto, et Stephano Notis. de Prata infrascripto me concordasse, et rogatus ejus scribere scripsi.

Ego Stephanus de Prata Imperiali Auctor. Notis. ejd. omnibus interfui una cum Notis. supra scripto, Alexandro Bruguier et Antonio concordanter me subscripsi.

Ex antiquo authentico Instrumenti partem præmissum per alium mihi fidum, Ego Marcus Bruna V.A.P. Not. Romanæ Urbis scribere feci, et factus quia sic me subscripsi in fidem

opposito Signo.

Die xi. mij Septembrij 1747.

1330. 2 agosto. Pontagnano. Baldinucci Cardinale q. Ingenuino di Cagnano vende a Francesco Tajapietra di Pontagnano un mapo in Zugliano.

1326, 25 Novembre. Udine. Il signor Federico di Artegna vende al Nob. Enrico di Prampero la Decima della Villa di Billerio.

A.D. MCCC XXVI, ind. IX, die VI exeunte Novembri, presentibus Guarino filio D. Federici venditoris subscripti, Gabriele q. Ruggnatti et Dominico q. Franchi testibus vocatis et rogatis.

D. Federicus q. D. Henrici de Playd de Artenea habitator in Utino, iure feudi ac pretio et loco .X. marcharum denariorum aquileiensium diffinito soluto et integre recepto et sibi bene valente nomine donationis irrevocabilis que dicitur inter vivos etc, exactionis sibi non dati etc renuncians per se suosque heredes, in perpetuum dedit vendidit ac investivit Pedrussio filio D. Henrici de Zuliano recipienti vice et nomine D. Henrici q. nobilis viri D. Henrici de Prampero et pro ipso D. Henrico et heredibus eius, totam suam Decimam tam viri quam mortui quam habet vel habere videtur seu habere possit in villa de Billeio et eius pertinentiis, que olim regebatur per Romanum de eodem loco, cum omnibus iuribus et actionibus realibus et personalibus, utilibus et directis dicte Decime pertinentibus de iure, consuetudine vel de facto. Ad habendum etc vendendum etc arrendandum, investiendum et in feudum dandum ad rationem, voluntatem et utilitatem ipsius D. Henrici et heredum eius et cui dederit ipse suum etc, sine contradictione dicti D. Federici etc salvo tamen omni iure feudi Domini vel Dominorum

ad quem vel ad quos pertinet seu spectat dictum feudum. Promittens fore
D. Federicus venditor etc. iure feudi et ratione legittime varatione,
disbrigare et manutenere etc. et integre defendere in manibus Domini
vel Dominorum ad quem vel quos spectat dictum feudum, quotiescumque
fuerit requisitus infra unum mensem, et facere quod Dominus vel
Domini etc. hic aliquo pretio eundem D. Henricum emptorem de predicto
dicto feudo proprio expensis dicti D. Federici venditoris quotiescumque
fuerit requisitus infra unum mensem etc. Et contra predicta vel predictum
2
rum aliquod ullo tempore non facere, iure vel ratione vel causa etc.
sub pena dupli valoris dicte decime mixte quinque soldi veronesium
parvulorum etc. pena soluta vel non etc. Et constituit dictus Dominus
venditor de nomine ipsius D. Henrici emptoris dictam decimam terram et possessionem
de qua supra tenutam et corporalem adeperit possessionem, ad quam
anticipandam in nomine tenute ab ipso venditore, dedit ipsi Gabriel
testi predicto etc.

Actum Utini in domo dicti D. Federici venditoris.

Ego Rodulfus de Artenea imperiali auctoritate, Notarius interfui hiis
omnibus rogatus scripsi.

Da copia nel Vol III Topografia di Gio. Giuseppe Liruti, spettante il Dr
Pietro Biasutti di Udine.

1330. 2 agosto - Portogruaro - Baldinus de Cordovado q. d. Bagnoro de Cadore f.r 32 marcas d. denar. vendo a tempo q. ingeffo d. Brojavacca in mano di Zugalia f.

1330 [illegible]

[illegible] 1330 [illegible]

[illegible]

[illegible]

[

1330. 2 Agosto – Portogruaro – Baldinus de Cortevado q. d. Rogerotto de Cavore [illegible] vende a Francesco q. Tagliabò de Conejanea un mayo in Lugalisa. –

Dionisio Fonte

1330. 2 Agosto - Portogruaro — Baldissera di Corbolone q. Ugolotto di Corbolone per 32 marche di denari vende a Francesco q. Ingetto di Liberio ecc. la metà indivisa di Lugugnana.

B4

222

1330. 2 ianuarii - Portogruaro - Baldinus de Cordovado q. d. Engenerii de Caprile, per 32 marcos denariorum vendit et transportat Fagetto de Ibrizzolaria un mayo in Lugalisi. -

Cod. 34 (Umago)

1326. 10 Decembre. S. Margarita comitte de un brolo existente ad ecclesiam del Borgo di Braggaco superiore per la quarta parte del quale

26. Detto giorno. S. Margarita fu Bianca di detto luogo vende detto brolo e parte di casa.

4.D.M.CCC.XXVI ind. IX. die XVI exeunte Decembre, presentibus domino d. Nicolao de Brayaco superiore, Nicolaio filio olim Johannis Advocati de Cirongano, et Johanne filio Venerii filii olim Baste de S. Margareta, testibus et aliis.

D. Matheus filius olim d. Francisci de Brayaco superiore per se nomine heredes dedit, vendidit et tradidit unum mayum in perpetuum d. Bernardo filio olim d. Johannis de Brayaco inferiori presenti et recipienti nec nomine d. Conradi fratris dicti venditoris et eius heredum partem suam sibi contingentem dividendi inter de Brayaco superiori et partem suam Burgi de dicto Brayaco superiore, id habendum, tenendum, possidendum, dandum, donandum etc. pro precio quinque marcharum denariorum aquilegensium, renuncians et constituens etc. promittens etc. sub pena dupli et non [illegible] meliorationis impetratum. Pactum et tenuta et predicta.

Actum in castro S. Margarete de Portogruaro in ecclesia publica ante canipam dictum testibus

Item die XV exeunte Decembri, presentibus d. Nicolao filio olim d. Henrici de Brayaco superiori, Johannino de Corteto, d. Johanne de Brayaco inferiori, et Johanne filio olim Baste de S. Margareta testibus et aliis.

D. Bernardus de Brayaco inferiori vice et nomine d. Conradi filii olim d. Francisci de Brayaco superiori, dedit et affitavit d. Matheo filio olim dicti d. Francisci partem suam brolii et Burgi de Brayaco quam tenebat a dicto d. Matheo pro quatuor denarii

frumenti et tribus congijs vini annuatim vendijs et dandijs dicto d. Conrado vsque ad
[illegible] suos naturos. Et promisit dictus d. Bernardus pro se suisque heredibus
dicto Matheo stipulanti pro se suisque heredibus quandocumque infra predictum tempus
dictus Matheus dederit non dictus quinque marchas et habuerit dictos IV staricos fru-
menti et tres congios vini, restituere dicto d. Matheo predictam partem broili
et Burgi sub pena dupli valoris de te partis cum refectio dampni et expensarum
etc te obligando bona sua etc.

Actum in Castro sancte Margarete de Grovagno in via publica ante placiem
ubi Ecclesie.

not. Pre Giacomo de S. Margarita hoc not. rog.

1330. 2 ripotto - Portogruaro — Baldinus de Cordovado q. d. Ingenerose de Cabore [illegible] 32 marcas denarorum
vendo a Francesco q. Ingelfo de Portogruaro un mayo in Zuzzalis.

34

274

1327, 19 Marzo Udine - Rinunzia di Pratoriolone chiesta da Ugone
Ill.re di Savorgnano e Corrado Pellizza di Varmo

Anno domini MCCC XXVII. ind. X. die XIX intrante Marcio. In Utino in camera cu=
riarum d. Rectoris, presentibus Viviano de Prata, Wecilo q. Venturini de [illegible], Bernardo canepa=
rio predicti d. Rectoris, Vigundello q. Tudischini de Utino, Andalo q. magistri Filippi privatorum
morabatur in Utino testibus et aliis.

Wecilus q. d. Vanussii de Prata presentibus testibus supradictis et me notario infrascripto, asserit
nobili viro d. Rectori de Savorgnano et d. Conrado Pilizade Varmo quod ipse resignare et resti=
tuere deberent Pratum Turlon hoc est villa et locum adque [illegible] in manibus suis cuicumque
mandavit a presente die vsque ad unum mensem proximum subsequentem sub pena
promissa contenta in instrumento venditionis facte [illegible] Stephani notarii de Prata in
[illegible] millesimo ccc XIX. ind. XII die quartodecimo intrantis Septembris. Qui d. Rector supradictus
dixit quod paratus erat facere quod de iure tenebatur facere, d. Conradus Pilizza predictus
dixit quod non tenebatur resignare dictum feudum in manibus alicuius persone, quia licet
[illegible] contingeret pone venditionis tum bona erant obligata. sed non pura venditio facta
quia quondam nobilis vir d. Pegius pie memorie ei promiserat quod quandocumque sibi daret
pecuniam que [illegible] in instrumento venditionis et ipsum conservaret indempnem de dampnis
et expensis factis per predictam q. ed sibi restitueret Pratum Turlon et villa et alia bona
obligata, que continentur in instrumento predicto et predicta volebat probare?

ego Pantaleone di Mortegliano Arch. Not. Utini.

1330. 4 agosto - Portogruaro - Baldissino de ordinato q. d. Rogenoro di Cavarzere per 32 marche di denari
vende a Francesco q. Ingelbi di Portogruaro un mapo in Zungoli. —

34

345

Federici

not. Pantaleone di Morruzzo - A. N. U.

1330. 2 Agosto - Portogruaro - Baldinus de Cordovado q. d. Lazarotto di Cividale per 32 marche di denari vende a Francesco q. Tajapietra di Conegliano un mago in Zuglio.

B4

376

1327. 1 Ottobre - Udine. Lodovico di Pagano, patr. d'Aquileja volta grata concede agli abitanti di Medana di poter vendere dei loro beni per risarcire i danni arrecati da quelli ai funzionari del luogo stesso.

15

Nos Paganus dei et apostolice sedis gratia sancte sedis Aquileiensis Patriarcha notum fore volumus universis et singulis presentes litteras inspecturis quod nostre voluntatis et intencionis est quod de bonis acceptis et de damnis illatis extrinsecis de Medana, per intrinsecos eiusdem terre plenarie satisfiat eisdem extrinsecis per intrinsecos supradictos secundum taxacionem factam per vicarium nostrum et alios eorum deputatos. Unde quia dictam satisfactionem facere non valebunt nisi ex possessionibus suis venditis vel pignoratis eisdem tenore presencium concedimus quod bona eorum possessiones et domos vendere, impignorare et alienare possint auctoritate nostra quibuscumque personis, cum venditionis, alienacionis seu pignoracionis ore nunc prout ex tunc nostrum probemus consensum pariter et assensum. In cuius rei testimonium presentes fecimus fieri et nostri sigilli impressione muniri.
Data Utini primo Octubris MCCC XXVII. indictione X.

Allegata in atto di Floriamonte notaio di Medana. scritta in pergamena ed autentica del 1327, 9 Ottobre in Medana

Arch. dei Signori di Spilimbergo di Lestans.

1330. 2 Agosto Pintagruaro — Baldinus de Cordovado q. d. Ungenoro di Cordovado fa 32 marche di denari vende a Francesco q. Jacobo d. Longavacca un mayo in Zuzalis.

34 (1) 317

1327. 1 Ottobre. — Udine. In Castello di Cividale pro

ad Vicedominos patriarcales. La sua parte dell'impignorazione comandata dal Patriarca... [illegible] a Cividale. La soggetta

377

In nomine domini nostri Jesu Christi amen. Anno eiusdem millesimo trecentesimo vigesimo septimo. Indictione decima. Die primo mensis Octubris. In Utino in viridario patriarchali. Presentibus Guillelmo de Placentia plebano S. Petri ultra Ypontium, Vincentio sacrista Concordiense et rebus aliis vocatis DD. Antonido et Nannino filiis q. nobilis viri D. Gufredini de la Turre, Simone filio D. Henrici Cacette de Civitate et aliis.

Venerabilis vir D. Gufredinus de Opreno reverendi in Christo patris et D. D. Pagani dei gratia Aquilegensis Patriarche Vicedominus fuit contentus et confessus nomine Domini vestri Patriarche predicti habuisse et integre recepisse a venerabili viro Magistro Gerardo de Vicentia tunc Aquilegensis Diocesis debite et solvente pro venerabilibus viris Preposito Ecclesie Civitatensis predicte sexaginta marcas et medium denariorum novorum aquilegensis monete contingentes predictos DD. Decanum et Capitulum Ecclesie Civitatensis predicte sexaginta marcas et medium denariorum novorum aquilegensis monete contingentes prefatos DD. Decanum et Capitulum causa seu occasione provisionis facte ipsi domino nostro Patriarche tam a Clericis quam a Laycis in Forojulii sub districtu ipsius Domini nostri Patriarche existentibus facienda ipse D. Gufredinus Vicedominus vice et nomine Domini nostri Patriarche predicti ipsi magistro Gerardo nomine dicti Decani et Capituli predictorum recipienti finem quietationem pactionem de sexaginta marcis et media antedictis et pactum speciale de ulterius non petendo et promittendo dictas sexaginta marcas et medium denariorum monete predicte ab eo in termino per ipsum D. Patriarcham ipsis DD. Decano et Capitulo assignato fore libere et integraliter satisfactum.

Et ego Paulus magistri Ysterni de Mutina imperiali auctoritate notarius predictis omnibus et singulis interfui et rogatus hoc publicum scripsi instrumentum.

Signo consueto signavi in fidem publicum redegi.

Vol. XI. Copia antica N. 134. Arch. Capit. di Cividale

1330. 2 Agosto – Portogruaro – Baldumo de Cordovado q. i Cazerario di Cadore f.ra 32 marche di denari. vende a Fornerio q. Tagetto d'Ibrizzacum un mayo in Luzzoliss

B4

3 R 9

Anno 1327, ind. x, die 4 intrante octubri, in Portugruario in domo Co-
munis in vajono Arengo Terre ipsius, presentibus Valterio notario, Nicolao
notario q. Martini, Johanne q. Zine, Stephano Comite, Brandolino Pel-
lipario omnibus in dicto Porta monasteriis et aliis congregato ipsius
maioris arengo Terre Portusgruarii ad bonam campanam sollitis,
in quo arengo fuerunt plures quam due partes hominum ipsius Terre
Portusgruarii; ibidem in presentia nob. Nicolai D. Jacobi de Cornaro
pro Comite Gorricie honorabilis Capitanei Terre P. Gruarii antedicte
et dilecti viri D. Otthelli notarii Lagerutti q. Henrici Lageri,
Zanetus filius M.ri Jacobi Sartoris Consules et Rectores ipsius Terre
P. Gruarii finitis cognitentes quod Castrum Fratte nobilium virorum
DD. Henrici et Ambrosii fratrum et filiorum q. D. Petri Square de
dicto Portugruarii tempore guerre que fuit inter Ven.em Patrem D. Archiep.m
Aquileiensem Episcopum et homines Portusgruarii ex una parte et ipsos
DD. Henricum et Ambrosium expulsos de Terra Portusgruarii et bonis
suis spoliatos ex altera cognoverunt destructum fuit per Comune
et homines Portusgruarii; volentes igitur antedicti D. Capitaneus et Consules
et Arengus ut dictum est nomine dicte Terre dignam et congruam remunerationem facere
ipsi DD. Henrico et Ambrosio fratribus pro restauracione iniurie et damno-
rum datorum eisdem dederunt per se suosque successores vice et
nomine totius Communis Portusgruarii et singularium personarum ipsius
Terre Portusgruarii omni modo, via, forma et iure quibus melius

[illegible]

[illegible] predictis DD. Henrico et Clarico et cuilibet eorum plene et libere datum unum dicte Terre Portugaresarii cum [illegible] cum formam, modum et conjecturam Terre Portugaresarii ordinatam in dicta Terra et secundum quod vendi consuevit dictum datium per Comune et homines dicte Terre Portugaresarii. Quam dationem et concessionem predictis DD. Capitaneis et Consulis et arengum predictorum [illegible] ipsius Universitatis vice et nomine totius Comunis Portugaresarii et singularum personarum ipsius Terre Portugaresarii nomine dicti Comunis omni via et forma qua melius potuerunt et eis pro ipsius utilitatum ipsis DD. Henrico et Arrico, inhiendo in festo S. Michaelis de Setembri proximi subsequentis usque ad duos annos pro dicto S. Michaele proximo subsequenti pro se suisque heredibus et successoribus. Quam dationem et concessionem dicti datii promiserunt dicti Capitanei et Consules de ratificare, approbare et confirmare totius antedicti Arengi pro se suisque successoribus vice et nomine totius Comunis Terre Portugaresarii et singularum personarum ipsius Portugaresarii ipsis DD. Henrico et Arrico pro suis pro se suisque heredibus successoribus firmum et ratum habere et tenere usque ad dictum terminum nec contrafacere vel venire proinde ipsi DD. Henricus et Arrigus ipsum datium vel eius dederunt cum omnibus suis iuribus habere valeant et tenere suo pro libero pro duorum mille [illegible] et reflectione dampnorum et expensarum litis et extra et obligatione omnium bonorum dicti Comunis et pena [illegible] vel non omnia antedicta firma perdurent. Et hec [illegible] ipsi DD. Capitanei, Consules et Arengum, spirare

1330. 2 ripetto - Portogruaro — Baldinus de Cardovado q. Magnifici de Caldera per 32 marche di denari
vendo a Francesco q. Isajetto di Bongiovanni un magazzino in Gruaro. — Sarà

34

3P 12

dicti DD Henrici et Antici fratres et quilibet eorum recipiendo ex parte
predicti DD. Capitanei, Consulibus et Arengo recipientibus vice et nomine
Communis Portusgruarii et hominum dicte Terre, omnem iniuriam et
dampnum quod et quam mobilemente modo aliquo vel causa occasionibus ante
dictis tam occasione destructionis loci Fratte quam occasione qua fue-
runt extra Terram expulsi ut ad premissum. Que omnia et singula
promiserunt ad invicem dicte partes attendere et observare vicissim
solempnibus stipulationibus hinc inde intervenientibus et non contrafacere
vel venire per se vel alium aliqua ratione vel causa, de iure vel de facto
sub pena antedicta librarum mille denariorum venetorum
qua soluta vel non omnia antedicta firma perdurent. Item refecerunt
dicti ad invicem omnia et singula dampna, expensas ac interesse litis et
extra que una pars occasione alterius fuit culpa contra predictam [illegible] fuerint
rint: propterea omnibus et singulis firmiter observandis dicti Capita-
neus, Consules et Arengum vice et nomine dicti Communis Portusgrua-
rii et singulorum perpetuorum ipsius Terre Portusgruarii obligave-
runt per se suosque heredes ipsis DD. Henrico et Antico et unicuique eorum
pro se suisque heredibus, stipulantibus omnia bona dicti Communis Portus-
gruarii et ipsi DD. Henricus et Anticus obligaverunt per se suosque
heredes ipsis DD. Capitaneo et Consulibus recipientibus vice et no-
mine dicti Communis Portusgruarii omnia eorum bona. Conce-
dentes ac nunc dicti DD. Capitaneus et Consules et ipsum Arengum
per se suosque successores ipsis DD. Henrico et Antico et suis here-
dibus vel cui vel quibus ipsi vice dictum datium dederint quod
incipiat dicto festo S. Michaelis sua auctoritate hac conven

nulla de gente [illegible] per me, et [illegible]

[illegible] aliquibus personis possint ingredi possessionem dicti Datii et ipso Datio et omnibus suis iuribus per se vel alium uti et frui pro suo arbitrio voluntate usque ad terminum suprad[ict]um

Ego Franciscus filius Donati Granelli Vicarius auctoritate nostri officii huius omnibus interfui et rogatus scripsi. —

Da copia in actis procesus. Vicar. Udine

Colleg. Jurisp.

1330. 2 Agosto - Portogruaro - Baldinardo Cordovado q. D. Gregorio di Cordovado per 32 marchi di denari ... vende a Tomaso q. Iacopo di Oderzo ... un mazzo di Lunghezza.

134

1330. 2 agosto - Portogruaro — Baldumo di Corrado q. i Cagnero di Cadore per 32 marche di denari vende a Francesco q. Tagliato di Portogruaro un mayo in Summaglia. — L. 1.

34

1330. 2 Agosto – Portogruaro – Baldinus de Cordovado q. d. Gregorio de Cadore [illegible] 32 marchi di denar. vende a Francesco q. Jacobi de Portogruaro [illegible] in loco di Summaglia.

34

Cividale

Actum [illegible] Cividali [illegible] Pre. Angelo de Sugnano

Anno 1328 die 13 novembris in Civ. Austrie loco fore S. Martini, presentibus Benedicto de Zuliis, Laurentio de Premariacho et aliis. Ego Baldinus de Pramberch de obligavit Comuni Cividali. Olivi de Pramberch recipienti pro ipso d. Olivino de Sto libris Veron. parvulorum usque ad festum S. Michaelis si viveret per se vel alios et quod possit capi in persona et bonis. –

1330. 2 Agosto - Portovenere - Baldumo di Corvaro q. d. Ugenovo di Lerici fuor 32 marche di denari vende a Francesco q. Tafetto di Lerici una casa in Lerici.

34

1327, 3 novembre. Genova. Denuncia degli aggravamenti dei Dazi del Comune che non hanno pagato la loro quota.

20

Archivio notarile di Genova. Arch. Not. ordine

Ann. a ccc xxvii, ind. x, die iii intrante novembri, regni Roberti Johanne notario : Blasii, Bartholomeo detto Balone barberio q. Zaccharie, S. Lappo, Bonaventure de Florentia, Lippo de - ... de Florentia etiam residente in Janua, D. Lappo Ruffi de Florentia commorante Janue et alii.

Franciscus q. D. Johannis de Florentia commorans Janue pro se et Lamberto de Medicis de Florentia denunciavit, Jacobo Lisio Bocapilose de Janua Vicario Comunis Janue, quod Bartholus Manfredi pro datio panis, Raynaudus Tuscus pro datio mercium, Vico Lanfranchi q. Guidi Marini pro datio carnium et pro datio cramarie - Carvaglius q. Guidi olim Guidi Marini pro datio ferri et Johannes [illegible] tutor olim Radini de Allexio pro datio porcorum, non solverunt eis reddituris pecunie quam eis dare tenentur pro mense octubris proxime preterito.

Actum Janue sub domo Comunis. -

1330. 2 agosto - Portogruaro — Baldinus de Cordovado q. i Cagenovo di Cadore fa 32 mondo di denari vende a Francesco q. Jacopetto di Stonjovana un maso in Lugugliano.

134

71

precium quartarum 12 [illegible] Portus [illegible] Tarvisii [illegible] Tarvisina [illegible]
A. D. [illegible] die XXII mensis julii [illegible] Blasius de Franciscis,
[illegible] Baldinus, Franciscus, Jacobus dictus Badenco, Johannes Comes
sini, Bubito testibus de Antegna et alij.

Coram nisi Hermannij comparuit Nobilis vir D. Andreas de Prampero
dans tenendo dictos diffinire, nobilem Odorlicus nisi Hermanni de
Camugacho [illegible] Hermannis vend. Jacobi [illegible] Franciscum me
et Hermannij non stant bene contra: super quibus tenendis dictis
actum Antegne in domo Radini
Alman. Zquik.

1330. 2 agosto - Portogruaro - Baldinus de Cordovado q. d. Engenero di Cadore per 32 marche di denari vende a Francesco q. Jacobi di Portogruaro un mayo in Lugalisi.

B4

23

1330.2 1908 Portogruaro... Baldissera Cordivado q. [illegible] Cabore per 32 mazzi di canapa verde a Francesco q. Isepetto d'Aborizzo da un magio in Luzzatti.

34

1330. 2 Agosto – Portogruaro – Baldovino di Cordovado q. d. Cagnolo di Cadore fa 32 mo. di vino a. vende a Francesco q. Fazetto di Portogruaro un mojo in Zuzzalis.

134

1328, 26 aprile. Fadij. Emancipazione d'un figliuolo assegn
patrizio

Pro legitimo [illegible] Fadij [illegible] de

A. d. 1328, ind. XI, die v exeunte aprili. Cùm Fadius [illegible]
vel eius, prò nobis, [illegible] Stephano de Virginibo Capellano
Dominorum de Cucanea, D. Jacobo de Berio q. d. [illegible], d. Nic.
Teodor de Fazedij q. d. Ingalfredi [illegible] filiis [illegible] Fadij.
Pazola de Monchis q. [illegible] [illegible] filium
[illegible] [illegible] assignare [illegible] pro bene et honeste vivere
[illegible] in primis habeat unum [illegible] et Monchis super
terrenio q. d. Tant. D. Dic. [illegible] et hec [illegible] [illegible]
ni predicti, cum hac videlicet quod [illegible] habeat terram unam
unde [illegible] [illegible] Pazola unum medietatis, [illegible] Dicti Pazola unum
[illegible] unum [illegible] et Monchis dictum casum [illegible] et
et cooperire et facere unum terraglum [illegible] unum et con-
[illegible] dictum villanum suis sumptibus, [illegible] et [illegible] casum
[illegible] medium, medietatem dicti Monchis cum aquitatam tenere debeat
[illegible] de [illegible] intra suis expensis et non Pazola [illegible]
que teneat [illegible] unum congiarum vini [illegible] cum una anaba vacua
que teneat decem staria frumenti cum una tyna que debeat sicare VIII
[illegible] vini, cum uno [illegible], cum uno cuvio cum brezio posterio, ferrato
[illegible] vini [illegible] cum tinis, [illegible] filipinis cum [illegible] staria frumenti

[illegible] de cuius [illegible] [illegible]

cum [illegible] [illegible], [illegible] et [illegible]-vato [illegible] [illegible] [illegible]

[illegible] [illegible], [illegible] [illegible] [illegible] in carta predicta ad xx

conjunctim vasa et ad xl [illegible] [illegible] conservare

teneatur usque in perpetuum sine fictione vel aliqua personae et

hanc partem voluit esse sacram taliter ut de ceteris fratribus suis

partem nullam petere possit carta eorum non [illegible].

1330. 2 Agosto – Portogruaro – Baldinus de Cordovado q. d. Gregorio de Cadore [illegible] 32 marche di denari [illegible] Portogruaro [illegible] Zuppalich.

(Investitura)

1328. 23 giugno. Cividale. Contratto per la costruzione della cupola dell'altare della Chiesa di S. Maria di Corte di Cividale (1)

In nomine Domini Amen. Anno ejusdem Nativitatis A.ni. 1328 ind. XI, die 23 exeunte junii, in Civit. S. Marie de Curte Civitatis Austrie, coram nob. Nicolao Corgnentario de Cantali, Johanne filio M.i Vignudi de Grepigniano testibus ad hoc vocatis et rogatis. Magister Agnelus de Premariacho promittit et bona fide convenit magistro Dan.o q.m d.ni Simonetti Presb. Johannis Capellano Sancte Ecclesie de Petro dicto Brazotis de Civitate, Vigino filio Maurisini de Civitate et Francisco Ottonis Civitatis hinc ad festum S. Micaelis proxime venturum edificare suo magisterio et aptare cuvam altaris ipsius Ecclesie de duas lunicas de intus tam in trinseca quam extrinseca ipsius cuppe contiguas, ita quod predicti Presb. Johannes, Viginus et Petrus Brazotis et Franciscus ipsi Magistro Agnelo teneantur et debeant dare ad dictum opus faciendum et manuales et caperam ad coopertandum dictam cuppam ita quod idem Magister Agnelus rediffiare teneatur huiusmodi cuppam divina potentia mediante et hinc ad festum S. Micaelis idem Magister complere teneatur, quod si negligens fuerit tunc teneantur predicti invenire Magistros sumptibus ipsius M.i Agnelis et super ipsum et dictum precium predicti Presb. Johannes, Viginus, Petrus et Franciscus [illegible] teneantur sub hac conditione, videlicet in presentiarum marchas et dimidiam den. capit. monete et unam

[illegible]

marcham cum ipso insuper ordinj. promittendo portas ad iuniam
viar de Universis vtilia bona et observare modos [illegible]
che Sen. pro vtraque parte extitit stipulata etc. promittendo
etc. et specialiter eiusdem nomine pignorij obligauit primo dum
mandamum esse proprias suas in Ciuitate cuius hic quatuor
[illegible] vna cum Ill. Domino Bartholo, ab alia parte Ill.
Domino Galdinio de Prenengalo, a tertia vero parte, et quidam
Scarborium, a quarta parte vtt via publica, et [illegible] omnia
ius bona _

(1) [illegible] Petro Benedicti [illegible]
[illegible] dicens [illegible] Ill. Dispositi [illegible]
[illegible] per [illegible] Marcham [illegible]
[illegible] (cf. [illegible] Archivio [illegible]).

1330. 2 Agosto - Portogruaro - Baldinus de Cavriado q. d. Engenero di Cadore - p.r 32 marche d'argento
vende a Francesco q. Iacobi d'Istrigo cera una mapa in Lugagnano

BK

[illegible]

[illegible] a. D. 1328, ind. XI, die [illegible] secunda junii, in Civ. Aquileie in
domo q. D. Petri Canonici Civitatensis, presentibus [illegible] de Glemona,
Nic.o Francisco filio D. Antichi de Prampergo, Jacobo filio
Candidi de Vergano testibus et aliis.

D. Antichus de Prambergo arbiter et arbitrator [illegible] Nicolai
que vertebatur inter Ven. Patrem D. D. Bertrandum de Grimaldis
Aquilegiensis Patriarcham [illegible] D. Matthiam et Nicolaum
[illegible] q. D. Warlici [illegible] Nicolaum de Ragonia [illegible] ut dicebant
compromissio et asserebat ibidem occasione Ville de Mugana et con
civium de Marano, in ipso facturum plenius continetur, terminum
compromissi qui expirabat hodie, prorogavit in eodem statu
et conditione usque ad festum [illegible] Nativitatis, Purificationis, Marie de
mense augusti proxime ventur. per totum diem, reservando sibi eundem
tantum longandi et breviandi terminum compromissi semel vel plu
ries eundem quod sibi melius videbitur expedire.

1330. 2 ottobre - Portogruaro — Baldovino de Cordovado q. d. Ruggerono di Caldes per 32 marche di denari veneziani a Francesco q. Tagetto di Strassoldo un maso in Cinto [illegible]. — Sordi L.

B4 (Udine)

13 Settembre. Udine in borgo inf. nella casa del Venerando Camino. Procura ad lites di Candido di Udine Venerando di Cividale (Forum).

A. D. MCCCXX.... ind. die IV mensis Septembris, presentibus d. Martinucio presbitero de [illegible] plebano de Grisignana, d. Odorico de Budrio, d. Vorbico q. d. Divini de ottavo Udini, Pentaldo de Cormons, Zanutto q. d. Wicardi de Castro Udini testibus et aliis. Venerabilis vir d. Cancianus dei gratia Episcopus Emonensis nec non reverendi patres d. Pagani dei et apostolica gratia in pontificalibus vicarius generalis, fecit constituit et ordinavit d. Adam notarium q. magistri Conradi notarii de Udine presentem et hoc mandatum sponte suscipientem et Almaricum familiarem domini nostri Patriarche ac Odoricum Nemutium, actores et procuratores legitimos in omni lite et questione seu questionibus quam vel quas movet seu movere intendit vel movit domino Bachino de Mortegliano occasione [illegible] (manca il rimanente).

Actum in burgo inferiori Udini in domo dicti d. Episcopi.

Not. ignoto di Udine. Arch. not. Udine

1330. 2 agosto - Pietro q. Nicolò Baldissera de Cordovado q. i Gaspare di Cividale - per 32 marche di denari
vendita a Francesco q. Iacopo di Udine una casa in Cividale.

Nicolaus d. Udine not. Acta not. Udine

Anno 1328 die penultima mensis presentibus D. Martino presbitero de
Utino, Odorardo [illegible] Sarcani de Utino etalibi
D. Johannes presbiter dicte Stancie de Buttrio pro se ipso
promisit ven. viro D. Corradino Episcopo Emonensi esse fidelis
et fidem inviolabiliter observare et honorem
d. Episcopi et sue Ecclesie et eorum jura
eidem Episcopo de promovendo ipsum juxta posse retinere
in burgo inferiori Utini supra domo ubi moratur ipse d. Episcopus.

1330. 2 agost. - Pontagnano.. Baldinus de Corbovado q. d. Gagenoro d. Cabaner per 32 mondo d. denari vendo a d. nostro q. lagetto d. Gragnano ne mapo in Zugalia.

1328. 5 luglio. Indizione xi. In nomine [illegible]

[illegible]

Ego Bonaventura de Cornacchia not. Ad hoc rogatus
a. d. 1328 ind. xi die 5 intrante julio, in Cintate Sacken, in
domo Vitini q. Alberti Martini, per subscripto ipsius Vitino, Laurentio de Jaco
dato.

Martinus Gisna de Cintate remisit Chuza uxori sue omnem offensam
et causationem quam ipsa Chuza intulisset contra ipsum Martinum
quocumodo usque in hanc diem presentem et precipue de accusatione
ipsi Chuze uxori dicti Martini quam ita quod ad invicem valeant-
in lis et stare, communicare et romanere possint sicuto ingales in
invicem convenerunt stare et communicare. Et a ulterius dicta
Chuza ipsum Martinum Gisna offenderet tradere corpus alicui
persone, vel laude lectum, inventa, quod inde possit dolere,
ipsa Chuza cadat ab omni iure quod habet in dotibus suis et
auribus suis tam contradotibus, de tenutis et morgincap, et ita
quod libere dicti et esse debeant ipsius Martini et ibidem de volun-
tate Martini Gosfolgi predicti dictam Chuzam retinuit et Dominus patris
ipsius Chuze confirmationem. Et promittentes dicti Martinus Gosfolgi et
Dominus predicti dictam Cuzam fore consentire, sub pena quingen-
ginta libranum denariorum papiensium, promittentes parte vel tertia
Dei evangelia nomine sacramenti predicta omnia et singula attendere
et observare et nunquam venire contra premissa etc. —

1330. 2 April - Portogruaro. Baldinus de Cordovado q. d. Engelrone de Cabore[...] per 32 marcas denar[...] vendit [...] transfert [...] Odorgranum cum mapo in Lauzlis[...]

B4

30

1328. die 15 intrante in[...] presentibus ven. viro D. Matthia Abbate Sibenti, D. Odorlico de Cadubrio Utini commorante, Per[...]do notario de Utino testibus et aliis.

D. Odorlicus notarius de Utino per se. Matth. et promisit vestrum [...] vendere D. Johanni et Henrico fratribus recipientibus pro se et D. Varnero eorum fratri filiis quondam D. Adelgreti de vicaria totam illam de Balla et unum mansum vitum in Canarisa rectum per Cordoj[...] et eius generem de dicta villa et medium mansum vitum in Canarisa rectum per Cerniz de dicta villa hinc ad Tuscanos proximos vestros habendo in se et secundum quod continet dictum reditus illius anni de conditione dictorum bonorum in D. Gabrielem in quorum publica instrumenta scripta manu Pauli tunc notarii notarium D. Patriarche Utini commorantem pro dictum D. Henricum de Utino de conditione dictorum bonorum in D. Gabrielem in se et secundum quod continet dictus reditus in publico instrumento notarium D. Patriarche Utini commorantem pro dictum Do: minum Henricum

Canarisa

scripta manu [...] notarii de Utino - et hoc pro quinquaginta marchis denariorum Aquileiensium, promittens dicto D. Odorlico predicta omnia et singula attendere et observare sub pena dupli et[...] cum omnibus juramento et[...]

Actum in Castro Utini in camera

1330. 2 Agosto - Pontagnano — Baldinus de Cardinale q. d. Ruggerone di Cadore fa 32 marche di denari vende a Francesco q. Jacobi di Ubaldo di Pontagnano un mezzo in Lunghezza.

34

37

Anno 1328 die 4 mensis octobris presentibus Nuffino Tademarii, Adinapio q. Moreti et Bonafio q. Stephani omnibus de Utino testibus ad hoc vocatis Hermannus de Renaugnacho Utini commorans fuit confessus et contentus se manifestasse Sco Johanni Abbati Cari Pergami tanquam Judici Comunis Pergami quatuorcentum staria frumenti quilibet staio de racione visitatis et septem denariis Reginensibus et sexcentum staria milii quilibet staio in racione triginta denariorum dicte monete dicto Hermanno confitente se habuisse ab ipso Sco Johanne XLVIII menstas Waldorum supra dicto blado ita quod predictus Hermannus conducere teneatur usque ad festum S. Andree proxime venturum dictum bladum usque ad Montefalconem suis propriis sumptibus et expensis non solvendo mensuras usque gopium nec mutasse ipse Sco Johannes complere et solvere teneatur ipsi Hermanno de ipso blado hinc ad decem dies proxime venturos et completos et de ingressibus dicte porte evacuerunt de fore convictus ita tamen quod dictum bladum conduci debeat per ipsum Hermannum de Utino usque in Montefalconem ad periculum dicti Sci Johannis et Comunis Pergami quantum ad rubarias promittentes partes per se et eorum heredes cum obligatione omnium suorum bonorum presentium et futurorum et damnorum omnium et expensarum citis et extra retentione predicta omnia et singula attendere et observare.

Actum Utini in Curia quondam Candidi.

nulla de cetera solvit Ø 2 novi et stola [illegible]

Anno 1328 die XX intrante Octobri presentibus Dobricio dicto Ungaro
de burgo et eciam Ulrico Hermanno de Pancta [illegible]
Per Johannem Zimbli de Ingolt fuit confessus habuisse dilecta Maria
fl. unum et minus quatuor Ø a Hermanno de Remingolt Ulrici com-
morante Augustam eciam manebat Octobrum quasi dem Hermannus habet ab
ipso Per Johanne etc.
Actum ubi in domo Caric Secundum Candi

1330. 2 Agosto - Portogruaro - Baldovino di Corrado q. Ingenuino di Cabore per 32 marche di denari veneziani a transito q. fiume Tagliamento da Portogruaro in giù per Lugnacco.

34

1329. 2 Febbrajo d'Ine. Gli Ambasciatori vendono al Cav. Sabra di Savorgnano il Castello di Artis per 490 marche di den. aquil.

In Christi nomine amen. Anno nativitatis eiusdem MCCC XXIX. ind. VII. die penultimo Februarii, presentibus nobilibus viris d. Federico de Savorgnano, d. Ermano de Carneo militibus, ... de Bardis de Florentia, d. Franciscino de Pinzano, Nicolao olim Federici Orbiti de Utino, Simone de S. Daniele, F. . . de Pagonica, Nicolao olim Beccarii de Feltrino de Carnea, Nicolao de Flogonia q. d. Simonis, Benato de Utino notario testibus et aliis pluribus.

Gregorius dictus Marcotus, Leonardus et Jacobus dicti Cuculinus fratres et filii olim Nicolai nec non Johannius q. Benvenuti eorum nepos omnes de Archidiaconiano de Utino, de unanimi consensu et voluntate per se et eorum ac cuilibet eorum heredes dederunt, cesserunt, transtulerunt atque mandaverunt egregio ac potenti militi d. Hectori nato q. d. Conssantini de Savorgnano respondenti pro se ac pro se et suis heredibus stipulationem pro se et suis heredibus et cui dare voluerit ius suum, omnia et singula iura et actiones reales et personales, utiles et directas, tacitas et expressas que et quas habebant vel habere poterant in castro sive loco de Argis iuxta Castellutium cum villa, mansis, domibus, capalibus, pratis, silvis, nemoribus, pascuis, terris cultis et incultis, vexationibus et pignorationibus, de omnibus et singulis bonis, iuribus et actionibus, inscriptionibus, dominiis et pertinentiis eis pertinentibus et spectantibus, de iure vel de facto occasione premissa tam in proprietate quam in possessione et usufructibus et reditibus quibuscunque videre et forma cuiusdam instrumenti venditionis predictorum loci, bonorum et iurium facti in ..... dictorum Marcotti et Leonardi recipientium et nomine Cuculini et Johannini predictorum scripti manu mei Notarii infrascripti, sive notati sub millesimo trecentesimo trigesimo quinto, indictione tertia, die XXVII Augusti, seu vigore in eo iure et forma quibuscunque et hoc precio et foro quadringentarum et nonaginta marcharum denariorum aquilegensis monete. Quod precium totum in veritate et non sub spe

futuris numerationis fuerunt invicem confessi, contenti et manifesti in se integre habuisse et recepisse, renunciantes exceptioni non habiti, non recepti ac sibi non numerati dicti precii tempore huius contractus omnique alii de iure vel consuetudine auxilio, quo se possent a predicto modoaliquo defendere et contra tuentesque predicti Manciotti et consortes eundem d. Hectorem procuratorem in rem suam tamquam .. et juventes ipsum ita quodammodo actionibus, utilibus et directis potuit suo nomine proprio agere et experiri, excipere et replicare, consequi et se tueri tam ad vendicionem loci et bonorum predictorum eis obligatorum eorumque heredes et bona per alios partes quascumque Ecclesias ... sive ipsas convenire seu facere convenire ad petendam dampna, expensas de interesse quemadmodum ipsi cedentes communiter et divisim facere potuerunt ante cessionem huiusmodi, confitentes et assentientes se nemini alteri cessisse eadem predicta et actiones, licet quo tempore presentis contractus veri domini erant actionum et in ... predictarum et possessores veri ipsorum bonorum quorumcumque. Preterea promiserunt prefati Manciotti, Leonardus e iudubitus ac Johannimus per se et eorum heredes ante dicto d. Hectori solempniter stipulanti et recipienti pro se et suis heredibus et cui dare voluerit ius suum, dictam cessionem translatam de omnia et singula in prefati instrumenta contenta perpetuo firma rata et grata habere, tenere et inviolabiliter observare, et non contrafacere vel venire per se vel alios aliqua ratione vel causa, dolo, ingenio sive fraude, promittentes .... de evictione ac de legitima dictorum loci et bonorum omnium ut supra, nec eidem ab illis personis quibus sui vel aliquibus eorum

1330. 2 ypoth. - Pirtogruaro - Baldinuo de Cordovado q. d. Ingenero de Cavore per 32 marche de lena ve-
nde a Fr. Marsilio q. Jacobo de Utinorum un mayo in Luzalis.

34

apparerent obligata bona predicta no pena quingentarum Librarum parvor... ...
vel nec sine
verorum, stipulatione premissa in singulis capitulis huius contractus totiens
committenda quotiens fuerit contrafactum, ea soluta vel non soluta in om-
nem obtineat plenum robur. Prout omnibus et singulis attendendis
et firmiter observandis prefati Marcotius, Leonardus, Cuculinus et Johannino
obligaverunt eidem d. Nicolao presenti, ut supra, omnia ipsorum bona mobilia et immobi-
lia, presentia et futura cum refectione damnorum, expensarum sive interesse litis
et extra.
Actum Utini in claustro Cattri patriarchalis,

Ego Andreas Leonis habitator Utini imp. auct. Notarius publicus predictis
omnibus interfui et rogatus scripsi.

Dal Vol. 159 Miscellanea, Arch. Savorgnan.

1330. 2 Agosto - Portogruaro — Baldinus de Cadrivado q. Rogerono di Cadore [illegible] per 32 marche di denari
vende a Tomaso q. Fulgetti di Thorgnano un mayo in Gruyalis. — 50 dell.

B4

29, 14 marzo.
C. Vito di Gruaro
Lorenzo e fratello Gonzo
Maestri Lignaiuoli
Lorenzo abbia lavori per
fiorini da questi ricevuti

1530. 2 Agosto - Portogruaro - Baldinus de Corbinis q. Gregorii di Cabore p.ro 32 marche di denari vende a Franciscus q. Iacobi de Longaracio un mayo in Luzzalis.

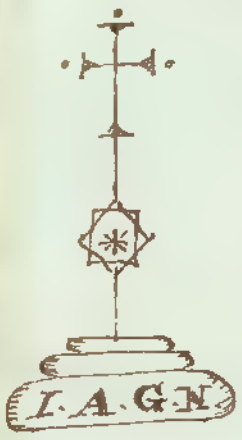

De predictis Instrumentum autenticum mihi ad exemplandum
dum exhibito Innocentius promissa per alium mihi
fide digno ego dom. Antonius Zalmi l'A. Not. Ven.
Sanctorum Canalis ac civis Tarvisini et facta collatione
ideo hoc publicum exemplum signo meo fideliter
Die 4 Mensis Octobris 1721

1330. 2 Agosto - Portogruaro - Balthasar de Sardonado q. i. Ingenuro di Capore per 32 marche di denari veneti a Francesco q. Tuzetto di Sbrojavacca un mezzo in Luzzoliis.

1329. 11 Giugno. Tirolo. Enricus rex di Boemia ordina al Comune di Treviso di contribuire certe rendite di beni per pagamento di un censo che Umberto figlio naturale del nob. cavaliere Rinaldo di Savoia pone al servizio di detto Comune

Heinricus dei gracia Bohemie et Polonie rex, Karinthie dux, Tirolijet Goricie comes, Aquilegensis, Tridentine et Brixinensis ecclesiarum advocatus, tutor patruelis nostri Johannis Henrici spectabilis comitis Goricie et pro regia maiestate civitatis Tervisii ac districtus vicarius generalis prudentibus ac discretis viris fidelibus nostris dilectis Heinrico de Rotenburch magistro curie, capitaneo generali ac vice capitaneo, ... potestatis, ... anzianis, consilio et communi nec non cuidicibus nostre avere communis Tervisii dilectis, massariis ibidem nunque nostris veteribusque singulis nostris officialibus civitatis Tervisii tam presentibus quam futuris et eorum alicuique persone presens privilegium inspecturis gracie sue plenitudinem cum salute. Vobis et cuilibet vestrum volumus esse notum, quod nos ex certa scientia et de speciali gracia concessimus dedimus contulimus et erogamus Umberto filio naturali nobilis et potentis militis domini Raynonis de Sabaudia fratris illustris domine Beatricis consortis nostre predilecte a kalendis Julii in antea usque ad nostre libitum voluntatis omnes fictus et redditus infrascriptos ne= morum et possessionum communis Tervisii videlicet nemora de Nespia et Musseta, que Ugaczonus de Pagnano cum sociis suis habet ad fictum a communi Tervisii et respondet omni mense XXXV libras parvulorum, nemora Arcetde et Novelledo que Morandus de Fraporta cum sociis habet a predicto communi Tervisii et respon= dit omni mense XVIIII or (xx) libras et V solidos parvulorum et nemora de Furbato zono et Mateya, que Bolenceriis de Javanto cum sociis habet ad fictum a dicto communi Tervisii et respondet omni mense XXX VIII libras et X solidos parvulorum, ita quod a dictis kalendis Julii in antea usque ad nostrum libitum voluntatis dictus Umbertus de mense in mensem exigat habeat et teneat omnes dictos fictus et

redditus usque ad quantitatem predictam et hoc ea, quod volumus ut ipse Umbertus pro predicto teneat et tenere debeat continue ad honorem nostrum in Tervisio unum almum sive galeatum et superpluvium in huius usum convertat pro sua persona et pro remuneratione servitiorum et laborum que intulit et intulit diversimode in nostri servitium et honorem mandantes vobis et cuilibet vestrum firmiter, quatenus sub obtentu nostre gratie eundem almum, quem pro se nominaverit, in aliorum stipendia torum communis Tervisii ordine conferibi facientes, cum effectu faciatis et fieri faciatis quod per massarios communis Tervisii eiusque notarios more solito et consueto fiant cedule solutionum dicti Hugueçono, Morando et Belentzano pro fictibus predicti de mensa in mensam et denarii integre in pecunia numerata dicto Umberto usque ad quantitatem predictam assignando et scribi faciendo in ipsorum massariorum et nostris rectorionibus. Volumus etiam et concedimus ex gratia speciali, quod dictus Umbertus aut sui procuratores possint et debeant cedulas facere solutionum sicut et nostri officiales et communis servitii supra hoc deputati facere possint etiam ipsis officialibus non requisitis. In cuius rei testimonium presentes litteras dedimus nostri pendenti sigilli munimine roboratas. Datum Tyrolis, anno domini millesimo ccc vicesimo nono die xiiii Junii, indictione duodecima

Da Pergamena originale dell'i. r. arch. di Stato in Vienna con sigillo pendente
da una striscia di pergamena.

1330. 2 Agosto - Portogruaro - Baldiuno da Cordovado q. e Ingenero di Cabore - per 32 marche di denari vende a Francesco q. Iacobbo di Spilimbergo un maso in Zuzalis. -

£ r. - - s -

X I

1329. 3 Luglio: Moruppo. Convenzione tra i fratelli Federico Mainardo di Moruppo, circa [illegible] del muro del castello tra le due porte, potranno fabbricare e alzare detti, lasciando però libero l'accesso. -

35

A. D. Mccc xxix. ind. xii. die iii intrante Julio, presentibus dominis Leonardo vicario de Murucio, Wargando de Mels, Nicolao de Stramberg, Henrico de Fagagna filio dicti d. Wrizgoi, Bartholomeo de Tricano, Guarnino servitore dicti d. Nicolai de Cumbere testibus et aliis.

Domini Federicus et Meynardus fratres de Murucio volentes quod in posterum lis vel questio inter ipsos vel eorum heredes moveretur vel esset de partis castri Murucii et introitu et exitu earum et spacio terre quod est infra utrasque portas, idem domini Federicus et Meynardus asserebant et contendebant dictas portas esse communes cum introitu et exitu et spacio terre supradicto et muros qui est infra utrasque portas versus illos occasum videlicet de una porta ad aliam, ita tamen quod in dicto muro et supra ipsum muro et infra dictum Federicus et sui heredes possint et valeant laborare et edificare sedilia et quicquid velint et eis videbitur esse utile, et eciam et desuper spacio terre inter utrasque portas non impediendo introitum et exitum dictorum predicti.

Et hec omnia superius scripta et singula voluerunt perpetuo pro se et eorum heredibus dicti domini Federicus et Meynardus observari sub pena trecentarum librarum veronensium parvulorum etc. Actum in castro Murucii ante portam portus.

not. pre Giacomo di S. Margarita. Arch. not. Udine.

1330. 2 Agosto - Portovenere - Baldinus de Cordonado q. d. Lazzerino di Cadore fr. 32 marche di denari vende a Francesco q. Jacobi d. Lorgnerana un mezzo in Luvigliano.

401

1293 3 Giu. Maggio - Vicecom. dell'Abbazia di Maggio Corsica in perpetuo due Mortai ai Nuncio del Monastero in Pontetra a Nicolò Fontani q. d. Manfredino vestigo Cubi di formaggio all'anno

Giovanni di Briggio not. di Genova. Arch. Not. Ulrie.

A. D. MCCCXXIX, ind. XII, die III mensis iulii, presentibus Nicolao notario filio Candidi dicti Marchigini de Vezzano, Jacobo Decano de Rezza, Ugnerio filio D. Bartholi de Florentia, Nicolao filio Botigi de Vezzano, Bonetto q. Tellatii de Mozio, Ubaldo curato de Carpellario testibus et aliis.

Sitarchus via D. Franzinus q. D. Montanini de Villa nova de Lucide notarius et Jacobus Canis Nov. Patrus et D. D. Pisani Dei gratia Sancte Lodis Ugentinensis Patriarche Jeronimus Monasterii Mosacensis S. Gallo Abbate vacante, presentibus infrascriptis Monacis et Fratribus eius dem Monasterii volentibus et consentientibus omnibus congregatis ad invicem ad sonum campane ut moris est ad fieri, Dominis Fratribus Nicolao Priore, Viviano, Johanne Majore, Philippo q. Zemani, Meynardo et Johanne Minore. Monacis et Fratribus Monasterii Mosacensis pro se et ac vice et nomine totius Conventus et Monasterii Mosacensis pro se et ac vice et nomine totius congregatis pro infrascriptis ad hoc specialiter in Capitulo more dicto congregatis pro se et ac cum voluntate totius Conventus seu Monasterii predicti nomine et iure livelli seu perpetualis locationis dedit, contulit, tradidit et investivit Conrado de Pulteba curato Monasterii predicti dicti; stipulanti et recipienti pro se et ac nomine et vice omnium Majorum Monasterii predicti in Pulteba residencium et Nicolao Fornatoni q. D. Manfredini recipienti pro se ac vice et nomine D. Miglorati eius

patrui ac Danielis eius filii et eorum heredum in perpetuum duos
Montes, unus quorum appellatur Tureya et alius appellatur Glazat
inde dicto possidebant Homines de Dari in Carnea, cum aquis et
egressibus etc et cum habendi, vallibus, vibis et passui etc de
habendum, tenendum, possidendum, dandum etc et quidquid etc nos
non promittas dicto Domino vice D. Francisci Fuenmayor prote etc
ac nomine et vice dicti Monasterii, presentibus, volentibus et consen-
tibus nr̃is prioris Monachis seu Fratribus eiusdem Monasterii sci
Dom Conradi iurato de Pollata et Nicolao Ferationi recipientibus
etc nomine et vice ut supra et cum obligatione omnium bono-
rum tam mobilium quam immobilium Monasterii presentis de
dictis duobus Montibus etc nullam litem, questionem et controversiam
facere vel movere aliqua ratione etc sed dictos Montes in ratione
legitime defendere et manutenere etc in iudicio vel extra etc sub
pena dupli etc qua pena etc. Ad hec dictus fuit nuncius tenute Nicolai
dicti dicti: salvo tamen cum iure livelli solvendo annuatim ipsi
Conrado et Nicolao de Pollata eiusdem Monasterii ac Nicolao, D. Migue-
rato et Daniel eius filiis vel eorum heredes in festo S. Bartholomei
dicto Monasterio Nr̃i Jesu Xpi de tragineta libras boni cassi, pacto habito
inter eos quod dictum Monasterium annuatim dare teneatur pro
dictis unum Marium mellis et totum salem ac etiam coagulum etc
salvo etc.

Actum Mozie in Monasterio dicto in Logia.

1330. 2 Agosto - Portogruaro — Baldinus di Cordovado q. d. Cogenaro di Cabore [illegible] per 32 marche di denari
vendo a Francesco q. Jacobi d'Aborgnacca un maso in Lugalio [illegible]

1330, 30 marzo. Gorizia. Bertrik Contessa di Gorizia [illegible]

1330 [illegible]

37

[illegible]

A.D. MCCCXXIX die III exeunte julio presentibus dominis Leonardo [illegible]
de Marcuis, D. Vergendo de Mels, Nicolao de Sopsunbere, Rizardo de
Fogarea filio dicti D. Wilelmi, Bartholomeo de Tricano, fideli
vivo servitori dicti D. Nicolai de Sopsunbere testibus et aliis.
DD. Federicus et Meginardus fratres de Marmio ordinate quod in
bis vel quattuor interpositis vel earum heredes monasterium et abbatem de Portu
[illegible] et ejus exitus earum et spacium terre que est
infra utrasque portas... DD Federicus et Meginardus asserebant et
confitebantur dictas mordas esse communes cum introytu et exitu et spacio
terre impradicto et murum qui est infra utrasque portas versus
illis occasum indicat de una porta adaliam. In tamen quod in
dicto muro et ipso muro ipsis et intra dictos Federicum et suos heredes
possint et valeant aperire et edificare etiam scalias et ipsi
possint et eas habitare esse utili et etiam et desuper spacio terre
inter utrasque portas non impediendo introytum et exitum aliis predictis.
Et hec omnia imperpetuum irrevocata et inviolata habuerunt perpetuo pro se
et eorum heredibus dicti D. Federici et Meginardi observari sub pena
trecentarum librarum venetorum. Actum in castro Marucii ante
portam portus. Debet fieri cum omni melioramento. —
not. Pre Giacomo di Moruzzo. A.N.A.

1330. 2 agosto - Pinzagruaro - Baldinuccio Cordovado q. Lazzarino di Codroipo per 32 marche di denari vende a Francesco q. Jacopetto di Spilimbergo un maso in Lauzalis.

1330, 30 marzo. Gorizia. Beatrice contessa di Gorizia per suo testamento dispone di alcuni suoi beni.

1329 16 ottobre. Morruzzo D. Matteo di Brazzà mgr. vende la sua parte di detto castello a suo fratello Corrado, con patto di riscatto. V. Doc. 1330 12 dic. a Spilimbergo

A.d. MCCC XXIX die XVI intrante Octubre, presentibus dominis Federico et Meynardo fratribus de Muruccio, Nicolao olim d. Henrici de Brazaco superiori testibus et aliis.

D. Matheus filius olim d. Francisci de Brazaco superiori per se suosque heredes dedit, vendidit et sure proprii in perpetuum domino Conrado fratri suo pro se suisque heredibus presenti et recipienti, partem suam castri Brazaci superioris, ad habendum, tenendum, possidendum, dandum etc pro precio X marcarum denariorum, quod dictus venditor fuit confessus et contentus habuisse et recepisse, renuncians etc, constituens etc promittens dictus venditor per se suosque heredes dicto emptori pro se suisque heredibus stipulanti litem vel questionem ullam de dicta parte dicti castri sui ullo tempore non inferre nec inferrenti consentire, sed ab omni homine legitime defendere et disbrigare et predictam venditionem et omnia et singula suprascripta perpetuo firma et rata habere et tenere etc sub pena dupli valoris dicto partis etc. Pro quibus attendendis obligavit omnia sua bona.

Actum in Muruccio in cimiterio S. Thome post turrim (1)

Item die eodem presentibus venditione dicte et loco eodem. D. Conradus filius olim d. Francisci pro se suisque heredes stetit et promisit cum obligatione omnium suorum bonorum et refectione dampnorum et expensarum D. Matheo fratri suo revendere et dare partem castri de Brazaco D. Matheo contingente quam ab eo emerat, si dictus D. Matheus dederit et presentaverit decem marcas denariorum aquileiensium usque ad carnisprivium proxime venturum.

noti pre Giacomo de S. Margarita. Arch. not. Udine.

1) Il rubrico sotto a questo documento tutto cancellato e quindi questa vendita pare che non abbia avuto effetto come le altre sue simili documenti 1330 16 Christ

1330. 2 agosto - Portogruaro - Baldiuno de Cividado q. Cazenovo di Cabore per 32 marche di denari vende a Francesco q. Jacobo di Liburgaria un mayso in Lugugliano.

1330, 30 marzo. Gorizia. Enrico conte di Gorizia per un suo [illegible] vende [illegible]

1329, 20 dicembre. Gemona. Principessa de' Vangoneti a quelli che tracciano coi carri la Strada di Latisana.

Francesco Siballi Notary Auct. Not. Udine.

Carta Comunis Glemone

Ao. d. 1329, ind. XII, die XX decembris, presentibus Nobilibus viris D. Federico de la Torre Capitaneo Glemone, Hermanno notario, Odorlino de Portis, Flumiano ospite de Glemona, Jacobo filio Jacuy de Vedrono et aliis.

Warbi de Vedrono filius q. Primi iuratus de veritate dicenda, dixit, quod pridie venit Vangonem superveniens Maria [illegible] q. Nicolai de Vangono infra Vangonem superiori et inferiori et vocabat quod ipse iret cum suo curru Latisanam et promittebat sibi prode et omnibus burgensibus de Vangono quod aliquod admitteret in strata et erat sibi profuturum/verum/unum denarium et ipse respondit ei quod [illegible] nolebat ire Latisanam per XV dies et similiter uxor Mauri de Vangono et alii quamplures sibi dicebant

Actum Glemone in foro sub loza Comunis.

1330. 2 Agosto – Portogruaro – Baldiuno di Cordovado q. è rogatario di Cabora – per 32 mo. che d. Nicolò vende a Francesco q. Tajapietra di Portogruaro un mayo a Lugugliano. –

1330, 30 marzo. Gorizia. Beatrice Contessa di Gorizia per suo figlio Giovanni [illegible] S. Maria Vergine della Contea di Gorizia.

1330. . . . . Hoggio [illegible]

Busta Prov.ze di Friuli N. VI. F. Dal Monast.o di Moggio, ecc.

[illegible] Anth.o Gen.e Ven.

A.D. 1330, ind. XII, die . . . [illegible] Nicolao q. Berg de Clusa et
[illegible] Datum fuit [illegible] Curiam de Moro, de Brig de Centrum, de Dea
vopany, de Trivigna et de Arga, et [illegible] Fratrem
tellem predictum dd. Hanium Ven. Patr. et A.D.G. Vicecomitj Abbatis
q.m. [illegible] [illegible] [illegible] [illegible] Abbatis
[illegible] et [illegible] [illegible] [illegible] [illegible]
[illegible] [illegible]

1330. 2 Agosto – Portogruaro – Baldinus de Cordovado q. Rogerius de Caboro – per 32 marcas denariorum vendit et transportat Jacobo de Cabore unum mansum in Luzzaliis.

1330, 30 marzo. Gorizia. Pietro, vescovo concede a Gorizia per un periodo di 29 anni alcune terre. Regesto del conte A. Gorizia.

Anno Dni 1330 Ind.ne 13 Die penultima Mensis Martij in Palatio
Cogti Gontie Presentibus . . Woltardo Nobili Militi de Prem . . n
Wolfgnino de Latrone, Alberto Scriba de Gontia Zathobo q.m Raculi:
ni – Mossa Testibus, et alijs. Cum Daniel Tutor Nicolai q.m Jeffr. Ri
Loci de Gontia noe predicto, et idem Nicolaus cum Jacobus chiero. Zino.
:tecis infrascripsent, et resignassent Jandum unius Petie Terre
:tim Cenesta, et partim vera vinea, ad Jandum trium Camporum di
profitorum – in Villa ibidem in manus Illustrij Dne Dne Comitisse Dorothee
Gontie et Tirolis recipientis pro Dno inclito Comite Joanne,
Henrico eius – uo. quam quidem petiam Terre et vinee rifle
predicti ipsi vendiderant Dno Henrico Scribe de Gontia. qua. tiones
propter de petitionem Dni Danielis noe predicti, et ipse
Nicolai Predicti Antedicta Dna Comitissa Tanquam Tutrix et
Gubernatrix Dicti Filij sui et noe suo predictum Jandum de Dei
Petia Terre, et vinearum predictarum ipsum Dnum Henricum a
Libere inuestiuit, recipiens ab ipso Henrico Omagium, et Fidelis: uit
:tatem Filij dabitum Sacramentum prout in talibus fieri consuevit tedum
Ego Henricus de Gontia Pub.s Imperi Auctte Not.s et Comitisse eigien
Comitione mihi habita per Magnificum Dnum Dnum Comitem eius
Albertum de Gontia de notis q.m Jacobini Notarij de Cividale im
Belunensi extraxi, ac fid.r prout melius fieri, et notarii in um
publicam formam plenius reduxi
Supradictum Instrumentum in Carta Bombicina existens pcens uata
fuit: et Sigismundi Sac: Rom: Imp. Com: ab Authent.o, ex originali fus uta
:bo ad verbum fid.r extraxi, concordare inueni verbi gratia inter
ac solito mei Tabellionatus signo munivi. unita
Gontie die 13 Mens. Mar. Ego Antonius Petri Pub.s Imp.i

1330. 2 Agosto - Pontegrnaro ... Baldinus de Sordido q. d. Ugonis de Cadore, per 32 marcis denarorum
vendit et transfert Jacobo q. d. Ubaldi vacam cum magno in Luzzaliis.

Die 30 Martij anno 1338

Beatrix Comitissa Soritię tam
Tutrix et Rectrix Jo. Henrici
Soritię ejus Filij concedit jure fe
ac investit Dnum Henricum Scriba
de Soritia de una petia terrę, et de
Feudo trium camporum sitorum in
Villa de Soritia.

Hoc Instrumentum extractum
fuit de commissione Alberti
tis Soritię

1330. 4 agosto - Pontegrugnano - Baldinus de Conradi q. d. Ugolotti de Cabore per 32 marche d'denari vende a transacto y. Ugolotto d. Ugolotti de Bragurano un mayo in Luzzolis.

Est

1/2

una parte del castello

a. D. MCCC XXX. ind. XIII. die IV intrante Aprili, presentibus Henrico Cor=
tesio de Vilatta, Andreo de Cerseto, d. Detenavo de Bragaro superiori testibus et aliis. Ved
d. Matheus de Brogacho superiori per se suosque heredes dedit, vendidit et a
tradidit d. Conrado fratri suo per se suosque heredes eorumque et recipientis partem pro
de Castro Bragaci superiori ad habendum etc pro precio sex marcarum denariorum
pupilegorum etc constituens etc, renuncians etc, promittens etc sub pena dupli etc.
Nuncius tenute d. Detenavus testibus supradictis. Actum in S. Margaretis de Gro=
vagno in solario canipe mei Gualterii notarii.

iafinio.

ignifie
ventione
nti ipse
id;
mini
ni Dei
dom inus
vavit
infredum
intrijien=
. huius=
ndum
:lium
onfuetis=
tipula=
et inter=
Domina

1330. 2 April - Portogruaro - Baldinus de Cordovado q. Rogerotto de Cadore per 32 marche di denari vende a Francesco q. Isfetto de Zorzi casa in muro in Portogruaro.

E Codex 9

1330. 10 April. Udine

Procura di Antoniolo della Torre per contrarre matrimonio con Antonia de' Langosco. Instr. a Lonello.

In nomine Domini amen. Anno eiusdem nativitatis Millesimo trecentesimo tricesimo Indictione terciadecima. Die x mensis Aprilis.

Cum nobilis vir Dominus Antoniolus de la Turre natus quondam Domini Zonfredi de la Turre de Mediolano intendit et velit matrimonium et sponsalia contrahere cum nobili Domina Domina Antonia filia quondam Magnifici Domini Philipponi de Langusco Comitis Palatini de Lomelo iuxta conventiones promissiones et pacta habita et tractata per utrasque partes amicos, ne ipse propter eorum dilationes ad ipsam Dominam pro complendis sponsaliciis ut debet accedere personaliter possit, confisus de bonitate et discretione prudentis viri domini Zonfredi de Ogreno Mediolanensis, Vicedomini Reverendi Patris Domini Pagani Dei et Apostolice Sedis gratia Sancte Sedis, Aquilegensis Patriarche, idem Dominus Antoniolus coram dicto Domino Patriarcha patrono suo, fecit constituit atque creavit suum verum et legittimum procuratorem et nuncium speciale D. Zonfredum de Ogreno predictum ibidem presentem et mandatum huiusmodi sponte suscipientem ad contrahendum pro ipso et eius nomine matrimonium et sponsalia huiusmodi per verbum de presenti cum Domina Antonia predicta et ad desponsandum ipsam Dominam cum anulo vel anulis in signum matrimonii et sponsaliorum contractorum nec non ad firmandum vallandum et roborandum iuxta consuetudinem Ecclesie et morem patrie sponsalia antedicta, verbis, obligationibus stipulationibus penis promissionibus iuramentis et pactis que in talibus fieri sunt inter veros contractibus. Et insuper ad petendum recipiendum et habendum ab ipsa Domina

Antonia filia nobili Domina Lezarda Comitissa eius matre et Domino Johanne Philippo Comite eius fratre dantibus pro dote et nomine dotis ipsius Domine Antonie mille florenos auri boni et iusti ponderis et quodcumque aliud sibi designabitur ultra summam prefatam, in pecunia vel alio quocumque modo pro dote vel aliter. Et ad vocandum de ipsis dotibus et aliis quod percipiet occasione predicta nomine ipsius Domini Antoniole sibi integre fore solutum et plenarie satisfactum, finemque de peragendis, quietationem et remissionem cum modum faciendum atque pactum de amplius non petendo et generaliter omnia alia et singula faciendaque circa negotium huiusmodi fuerint necessaria et ipse constituens facere possit si personaliter interesset etiam si mandatum exigeret specialem. Dans eidem procuratorio nomine supra predictis et dependentibus ab eisdem plenam et liberam potestatem ac liberum et generale mandatum agendi promittendi obligandi et iurandi prout pro maiori contrahentium firmitate et dotis percepte securitate videbitur expedire. Et promittens michi Notario infrascripto ut persone publice recipienti nomine et vice quorum interest vel interesse, de rato obligatione omnium premissorum bonorum, ratum et gratum habere perpetuo quicquid per dictum procuratorem suum in predictis et circa predicta factum fuerit sive gestum et nullo unquam tempore contrafacere vel venire.

Actum Utini in Palacio Patriarchali veteri presentibus venerabilibus viris Dominis Fratre Johanne Abbate monasterii Rosacensis, Petro Mora de Mediolano Vicario, fratre Bernardo de Novate Camerario Domini Patriarche prefati ac nobili viro D. Hermanora de la Turre, Johanne de Guarderiis de Padua, Fausto Cavacia de Mediolano, Gubertino de Novate notario testibus et aliis pluribus.

[Degli atti originali del Cancelliere patriarcale e notajo Gabriele da Cremona, nella Civ. Biblioteca di Udine, pag. 14.

Il Bibliotecario V. J.]

1330. 2 agosto - Portogruaro - Baldinus de Cordinado q. i Cogenovo di Cabore fa per 32 marche di denari vendo a Francesco q. Ingelfo di Lbogoraua un mayo in Zuzalins. -

1330 2° giugno. Fedij Compromesso de' Signori di Austria per

1330, 9 maggio. Parere. Giuramento di fedeltà prestato al Vescovo e Chiesa di Parenzo da Nicolò di Le Almerico di Montona investito d'alcuni feudi. —

NB. Fontanini, Colleg. Concina. Egida.

Instrumentum quod in manibus Johannis Episcopi (Parentini) anno MCCCXXX, ind. XIII, die IX mensis Maij fecit Nicolaus infra:

Ego Nicolaus filius q.m Le Almerici de Montona iuro super sanctis Dei evangelia, quod ab hac hora in antea usque ad ultimum vite mee ero fidelis tibi Fratri Joanni Dei gratia Episcopo Parentino Domino meo contra omnem hominem excepto Imperatore seu Rege Romanorum et quod numquam stabiero in consilio vel in facto quod te amittas vitam vel membrum aliquod vel quod tu percipias aliquam lesionem in persona vel in iuriam vel contumeliam, nec ero in consilio, vel facto seu consensu quod tu amittas aliquem tuum honorem vel aliquod tuum jus vel rem aliquam quam modo possideas vel possidere debeas de iure vel de cetero possidebis in futurum, nec aliquod impedimentum in rebus vel iuribus tuis nec procurabo impedimentum vel damnum fieri per alium in rebus vel iuribus tuis et si sciero vel audivero de aliquo quod faciat vel velit facere aliquid in tuam contra te, pro posse meo prestabo impedimentum ut non fiat, quod si impedire non potero, quam citius potero tibi per me vel per alium denunciabo et manifestabo et contra eam prout potero bona fide auxilium tibi dabo. Et si contingeret te rem aliquam quam habes vel habere debeas vel habebis iuste vel fortuito casu amittere, eam te recuperare iuvabo et recuperatam omni tempore retinere et si sciero te contra

aliquem iuste velle facere et inde. Specialiter vel generaliter quero
requisitus, meum tibi fiunt potero prestabo et dabo auxilium et con
silium. Et si aliquid mihi in secreto manifestaveris, fine tua licentia
nemini manifestabo nec procurabo quod manifestetur. Et si consi=
lium a me super aliquo facto postulaveris, illud consilium quod
magis iustum et utile mihi videbitur tibi dabo. Ad Curiam tuam
vocatus veniam vel de licentia tua remaneam et in tua Curia requisitus
iustum secundum meam conscientiam dabo sententiam et datam
sententiam per Curiam servabo et servari faciam pro posse meo
et cetera faciam que fidelis vassallus debet facere Domino suo.
Ego Nicolaus notarius manu propria scripsi et

1330. 2 ottobre - Pontogruaro - Baldinus de Cordovado q. d. Cogenovo di Cubera per 32 marche di denari vende a Francesco q. Isfetto di Liburnia un mansi in Zuzolins.

1330 1° giugno. Fredi [illegible] de' Signori di Duttrio per [illegible]

1330, 1 maggio. Trieste. Ingelmia [illegible] Pietro suo a lei [illegible] Trieste una casa [illegible] Muggia.

Liber Instrumentorum Ecclesie Tergestine.

Sur Vitalis de Argento

In Christi nomine amen. Anno Domini MCCCXXX, indictione XIII, die XIV mensis madii, actum Tergesti in veteri Cagia Communis, presentibus Domino Michaele de Vicedomino, Odorico filio Domini de Scarbabella et Leo testibus et alis.

Nobilis Miles Dominus Franciscus de Prampergo pro se heredes et successores suos ex una parte, non per aliquam offensionem vel ingratitudinem ei vel alicui facte, sed ex sua pura et spontanea voluntate, pro se heredibus et successoribus suis perpetuum quitavit, diffinivit et remisit Vitali de Argento pro se heredibus et successoribus suis presentibus et futuris, ibidem presentem et recipientem, omnem actionem, jus et rationem, quod et quam habebat vel habere videbatur, seu habere posset quomodolibet vel quare, occasione cujusdam domus site in Muglia, quam condam Petrus et Leo germani de Gemma et eorum fratres dicti quondam Petri habitatores in Castilione, cum omnibus suis pertinentiis habebant tam masculis quam feminis que ab ea vel ex ea nati existunt vel imposterum nascerentur et cum omnibus pertinentiis que tam ipsa quam et sui heredes usque hodie habuerunt vel imposterum habere possent, ad habendum, tenendum et possidendum, vendendum, commutandum, ordinandum pro anima et corpore suis quicquid dicto Dno Vitali suisque heredibus de dicta Balladum et quicquid dicto Dno Vitali suisque heredibus tam habitis quam in posterum habituris et cuicumque placuerit perpetuo faciendum, renunciando exceptioni non facte dationis et donationis predicte et illi lege qua cavetur quod nulla donatio facta ultra quingentos aureos valeat absque infinita [illegible] et omni alio jure [illegible], promittendo dicto D[illegible] [illegible] et omni alio jure [illegible], promittendo dicto D[illegible]

[illegible] presentibus [illegible]

[illegible] olenni [illegible] [illegible] [illegible] [illegible] [illegible] [illegible]
[illegible] [illegible]

1330. 2 Agosto - Portogruaro - Baldinuncio Cordovado q. i Cozenovo di Cadore f.ra 32 marche di beni a vendo a transeppo q. Ingetto di Zbogovacum in mapo in Luzzaliz.

1330 2° giugno Fredi Compromesso de' Conti di Gorizia per

1330. 4 giugno gorizia. Ala Contessa Beatrice inquisizione la metà della advocazia di Villa Cacil al Enrico conte di Gorizia.

Codice manosc. 447. f 31. n 28 x

Nos Beatrix Goricie et Tyrolis comitissa presentibus profitemur universisque volumus fore notum tam presentibus quam futuris presentes litteras inspecturis, quod cum nos et fidelis noster Heinricus notarius de Goricia exigerimus advocaciam et iura de villa Cacil quam dominus et maritus noster recordationis a.d Ny. a.d sic coloro de Scherphenberch obligaverat pro marcis solidorum viginti prout per privilegium dicti mariti nostri super hoc debitum traditum apparebat, nos tamquam mater tutrix et administratrix filii nostri dilecti Johannis Heinrici comitis Goricie omni modo et iure quo melius possumus obligavimus eidem Heinrico pro se suisque heredibus recipienti seu cui ius suum dare voluerit medietatem advocacie et omnium iurium dicte ville pertinentium et spectancium tam iurisdicionis quam gerichte et aliarum quocumque nomine censeantur salvo iudicio personale et membrorum, quod ad nos solum volumus pertinere, ad habendum gaudendum et tenendum cum usu fructu utilitate et omni iure, donec per nos nec per filium nostrum sibi vel suis heredibus seu habenti ius suum decem marce solidorum, quas solvit, pro exaccionis b.i ipsius advocacie fuerint persolute de utilitate et de usu fructus receptis in sorte nullatenus defalcando promittentes dictam medietatem predicto Heinrico et suis heredibus contra unamquamque personam in omnibus manu tenere et defendere tanquam nostram. In cuius rei testimonium presentes litteras sibi dare iussimus

b.i sic

nostri pendentis sigilli munimine roborari. Actum
et datum in castro nostro Goricie, sub anno domi
ni M° CCC°, tricesimo, die quarto intrante Iunio, ter
cia decima indictione,

1330. 2 agosto - Pontegrando - Baldovino de Cortovaldo q. Ingerone di Latisana, per 32 marche di denari
vende a Francesco q. Jacobo di Spilimbergo un maso in Zuzolins

1330. 2° giugno. Fredis impromesso de' Conti di Duttrio per

Gorizia -
1330, 4 Giugno, Beatrice contessa di Gorizia impegna la metà dell'avvocazia
di Villa Cacil ad Enrico notajo di Gorizia.

Nos Beatrix Goricie et Tyrolis comitissa presentibus publice protestamur universis
que volumus fore notum tam presentibus quam futuris presentes litteras in
specturis, quod cum nos et fidelis noster Henricus notarius de Goricia exige-
rimus advocaciam et iura de villa Cacil quam dominus et maritus noster
(Heinricus) recordationis Nicolaus de Scherpfenberch obligaverat pro marchis solido-
rum viginti prout per privilegium dicti mariti nostri super hoc debitum
traditum apparebat, nos tanquam mater tutrix et administratrix filii
nostri dilecti Johannis Heinrici comitis Goricie omni modo et iure quo
melius possumus obligavimus eidem Heinrico pro se suisque heredibus
recipienti seu cui ipse suum dare voluerit mediatatem advocacie et omnium
iurium dicte ville pertinentium et spectancium tam in iurisdictionibus quam ge-
richte et aliarum quarumcunque rerum consistentium salvo iudicio personale
et membrorum, quod ad nos idem dominus pertinere, ad habendum, possidendum et
tenendum cum usufructu utilitate et omni iure, donec per nos nec per filium
nostrum sibi vel suis heredibus seu habenti ipsum suum decem marce solidorum
quas solvet pro exactionibus (sic) ipsius advocacie fuerint persolute, de utilitate
et de usufructu receptis in sorte nullatenus defalcando, promittentes dictam me-
dietatem predicto Henrico et suis heredibus contra quamquamque personam in
omnibus manutenere et defendere tanquam nostram. In cuius rei testimonium
presentes litteras sibi dare iussimus nostri pendentis sigilli munimine roborari.
Datum et datum in castro nostro Goricie, mccc anno domini trigesimo, die quarto intrante
Junio, tercia decima indictione.

Da copia nel cod. 417, fol. 30. d. A. Archiv di Stato, Vienna.

1330. 2 Agosto – Pinzagnaro – Baldiano di Cordovado q. ser Lazarino di Cabore per 32 marche di denari vende a Francesco q. Tajetto di Zbrojavacca un maso in Zuzaliis.

1330, 22 giugno. Faedis. Compromesso dei signori di Buttrio per [illegible] per incendi ed altre danne che reciproc[illegible] [illegible] [illegible].

Pro Lupo nobili de Faedis mediet. nob. Udine.

Domini Nicolaus et Odoricus de Buttrio pro se et D. Nicolao fratre eorum q. ser Odoricus de Buttrio ex una parte et D. Bernardus de Buttrio pro se et D. Nicolao fratre eorum q. ser Odoricus de Buttrio ex altera, de comuni concordia et voluntate, ac ex certis scientiis ex altera, de comuni concordia et voluntate, ac ex certis scientiis eorum, dixerunt et declaraverunt quod cum questio, discordia et controversia verteretur inter partes predictas occasione combustionis domorum facte per ambas partes hinc inde in curiis et territoriis eorum invicem seu in ipsis partes prout idem asserebant, super alia occasione quacumque, videlicet [illegible] unum de Collorito compromiserunt, si dictis placuerit acceptare et si non placet acceptare in D. Bernardum de Buttrio libere compromiserunt hinc ad proximum festum vincule S. Petri, promittentes dicte partes una et nomine pro ipsa, ratum et firmum perpetuo habere et tenere quic quid per D. Nicolaum seu arbitrium ferri vel per D. Bernardum si dictus D. Nicolaus non placaret acceptare sub pena centum librarum veronen[illegible] [illegible] medietas cuius [illegible] arbitrio, medietas parti obedienti et si et si dicti DD. Nicolaus et Bernardus dictum compromissum acceptare recusaret, nichilominus pax inter ipsas partes facta, perduret firma, vigore dicti arbitrii immediate super [illegible] compromissi. Fideiussores pro dictis DD. Nicolao et Odorico fratribus, D. Guarardus q. [illegible] Nicolai de Cucanea, Leonardus dictus Clericus q. Odorici de Cucanea prorata,

1330. 2 agosto - Portogruaro - Baldinus de Cortonio q. Lazzaroni de Cabore [illegible] per 32 marche di denari
vende a Francesco q. Jacobi de Monforcasa un mazo in Lugnacco.

Anno domini Millesimo trecentesimo trigesimo, indictione tercio decima
die secunda intrante Augusto, in portugruario ante auditorium
Ecclesie Sancte Andree, presentibus marcolino quondam Bexon
zoni, Ottonello notario dicto fanicella, alberto quondam
magistri Jacobini magistri Johannis
de Andreotis omnibus de dicto portugruario, testibus ad hec
[illegible]

1330, 26 luglio Muggia Sentenza del Patriarca di Aquileia ad Muggia
[illegible] Matthiolo q. Nanni Juliani di Muggia accusato di
[illegible] e testatore omicida contro l'Abbate. Viene in con
[illegible], condannato alla privazione dei feudi.

Prov. ai Feudi B. [illegible] Muggia. Atti del Mun. di Muggia per anno
1330, ind. XIII, die XXVII julii, presentibus [illegible]

[illegible] Matthiacum, [illegible], presbiterum Bonaventuram, plebanum S. Nicolai de Eck, [illegible]
[illegible] et notarii, [illegible] filium Berthe de Muggia et
alios.

Cum Thomasinus [illegible] Nanni de Muggia [illegible] Abbatis et Conventus Sancti Georgii Venetiarum
[illegible] ex quadam parte et Abbas [illegible] ex parte
secunda et [illegible] Matthiacum q. [illegible] de Muggia, [illegible]
[illegible] coram ipso Abbate [illegible] Nuppeo vel huiusmodi dicto
Abbati dicebat [illegible] [illegible] [illegible] [illegible]
[illegible] [illegible] [illegible] [illegible] [illegible]
[illegible] [illegible] [illegible] [illegible] [illegible]
[illegible]

predicto D. Matheo fecerint contra D. Hermannum de W. Dominum
nomine [illegible] predicti dicto Hermanno, D. Sifrando dicto

fide dignorum relatione constitit quod Matthiacius predictus
fuerat auctor et fautor predictorum et ad hoc facta per eundem
Florianenden et ..... de Cerneo contra personam D. Abbatis pre-
dicti et ..... ut prefatus D. Abbas interfuerunt et, non jurium
suorum tuitionem totaliter. Et ..... Matthiacius presens presentium
fuerat ..... in perpetratione et morte premeditata memoratorum ..... interemptorum
supra jurisdictionem et districtum Montabaur, propterque crimina eadem
Matthiacium ceperunt quem extra fecerit per Gelkadirchen quem ut supra dicitur
ex ipsum. Et quoniam idem D. Abbas citationes et mandata contemnens
parere neglexerit, unde dictus D. Abbas petivit a fundatariis predictis, qui
de jure et consuetudine Patrie habent una cum dicto D. Abbate ..... de predictis
jure compellendi, procedendum esset contra eum. Quigenidem fundatarii
habito consilio supra hoc inter se diligenter pertractarunt, videlicet quod ipse
Matthiacius privandus sit ab omni feudo quod habet vel possidet ab ipso mo-
nasterio, et nomine ipsius monasterii. Et ita prefatus D. Abbas tenens pro tribunali
una cum predictis fundatariis supradictum Matthiacium ab omni feudo
quod tenebat et possidebat a nomine ecclesie contradictoriis pri-
varunt in perpetuum, ita ut amodo ipse Matthiacius nichil
agere habeat in ipso feudo vel feudis nec alicujus sui nomine, sed ad
monasterium revertantur prout ordo juris postulat et requirit. De quibus
dictus D. Abbas rogavit me notarium infrascriptum de predictis
omnibus publicum instrumentum. Actum in predicto monasterio
sub loga D. Abbatis.

1330. 2 Agosto - Portogruaro - Baldino de Cortesia q. Ruzenoro di Cabore fa 32 mondo di denari vendo a Francesco q. Ugetto di Portogruaro un mazo in Zuzulino. —

Anno domini Millesimo trecentesimo trigesimo, indictione tercio decima
die secundo intrante Augusto, in portugruario ante Cimiterium
Ecclesie Sancte Andree, presentibus marcolino quondam Bezon
zoni . Ottonello notario dicto Faninello, alberto quondam magistri Johannis
magistri Jacobi, Amasto Cordone
de Portogruario omnibus de dicto portugruario, Zono dela mota
qui moratur in Sbroiavacha testibus et aliis. Pro precio et
nomine precij marcharum treginta denarum fortis antichorum
a quibus infrascriptum, quod Balduinus de Cadorido quondam domini
Ruzenerij de Cadubro se. nomine finiti et contenti precij
confessus, confessus, et manifestus fuit integre habuisse, et re-
cepisse, et in spe future numerationis a domino Francisco
quondam domini Tuzoti de Sbroiavacha de quibus vocavit
se sibi bene solutum esse et plenam solucionem habuisse
et recepisse non sibi dati, numerati, habiti et recepti
dicti precij. Pro dicto precio nominatus Balduinus per
se, suosque heredes fecit eidem domino Francisco recepu-
tam pro se suisque heredibus dictum transactionem atque
irrevocabilem refutacionem de quodam manso sito in villa
Zuzulini recto per quemdam de Brusso de Zuzulino, quem
mansum habebat ipse Balduinus ad rectum et legale feu-
dum a domo dicti domini Francisci videlicet per
fendum, qui potest hereditare masculus, et femina,
itaquod a nocte nominatus dominus Franciscus, et eius he-
redes dictum mansum habeant teneant, possideant et
ex ipso omnem suam utilitatem, et voluntatem facere, cum
eum accessibus, ingressibus, introitibus et exitibus superioribus
et inferioribus suis, viis, vitibus, arboribus, e Jusatis, et cum
omni honore, jurisdictione, et seignoria, venacionibus, pisca-
cionibus, et aquarum ductibus, et cum omnibus rationibus spe-
ctantibus ad dictum mansum et de minoribus terris cul-
tis, et incultis, occultis, et manifestis proximis, et vicinis
quemadmodum dictum mansum a cielo usque ubissum inte-
gre pertinent, et quod ipse dominus Franciscus, et eius he-
redes possint dictum mansum vendere donare infeu-
dare, et pro anima, et corpore judicare, et omnem suam
voluntatem facere absque alla contradictione, et molestia
dicti Balduini, et eius heredum, et alicuius alterius persone
dicens, et asserens dictus Balduinus dictum Mansum nemini
alij dedisse, alienasse, vendidisse, neque modo aliquo obli-
gasse nisi predicto domino Francisco; quodsi aliquo tem-
pore repentina sui escadentis propriis expedire provenisset,
promittens quoque nominatus Balduinus per se suosque
heredes de predicta data, et refutatione, cessione omnibus
et singulis suprascriptis, et infrascriptis litem, vel controver-
siam non infere alio tempore, nec inferenti consentire, sed
predicta omnia et singula, et pertinentia, et universitate, et cuilibet
eius legitime defendere, guarentare, manutenere, et de-

obligare, et omnia, et singula suprascripta, et infrascripta perpetuo firma, rata ac grata habere, et tenere, et contra premissa, vel aliquod premissorum contrafacere, nec venire per se vel per alium directe vel indirecte sive ingenio de jure, vel de facto sub pena dupli minus quinque solidis parisis dicti Mansi valentis seu quod nunc valet aut pro tempore plus valuerit sive melius fuerit, et extimationem bonorum hominum vel boni

cum obligacione omnium suorum bonorum presencium et futurorum cum refectione dampnum, et expensarum interesse litis, et extra dicto suum juramen hereditas mutatate jehanca quondam domini astulfi de portugnano nunciam, qui ejusdem domini Symonis uxor pro se et in tenutam dicti Manusi constituens se pro eo precario possidendi donec ipsius tenutam, et possessionem acceperit corporalem eius ad utendi eidem licenciam omnimodam dedit ad eius beneplacitum, et voluntate. Jacobus per Nobilis milites dominus Jacobus de Carmagn, archidiaconus Symon quondam domini Petri Symonis de Portugnano una cum dicto Baldovino per se, suosque heredes quelibet eorum in solidum ita quod teneatur in parte, et tota eidem domino Francisco stipulanti, et recipienti per se, suosque heredes dictum Manusum defendere, varentare legitime auctorizare, manutenere, et desbrigare contra omnes homines et personas in jure ne sub pena dupli premissa predicta, minus quinque solidis parisis cum obligacione omnium suorum bonorum presencium et futurorum, item refutare et emmendare et singula dampna, et expensas, et interesse, que vel que ipse dominus Franciscus vel eius heredes fuerint, seu substinuerint in lite, et extra cum solidis

Ego Petrulanus q. magistri notarius hiis omnibus extaxi, et rogatus scripsi.

obligare, et omnia, et singula supradicta, et infrascripta perpetuo firma, rata ac grata habere, et tenere, et contra predicta, vel aliquod predictorum contrafacere, nec venire per vel per alium aliquam rationem vel causam sine ingenio de jure, vel de facto sub pena dupli minus quinque solidis parisis dicti Manusi valentis seu quod nunc valet aut pro tempore plus valuerit suas melius ratam fuerit , et extimationem bonorum hominum vel boni

cum obligacione omnium suorum bonorum presencium et futurorum cum refectione dampnum, et expensarum interesse litis, et extra dicta suum quorum heredum ratificatione quondam domini astulfi de portugruario nuncium, qui ejusdem dominum Franciscum premisit in tenutum dicti Manusi constituens se pro eo precario possidere donec ipsius tenutum, et possessionem acceperit corporalem eius et retinendi eidem licenciam omnimodam dedit vel eius beneplacitum, et voluntate. Item per Nobilis virum dominum Jacobum de Carmeyo, artichus sequens quondam domini jacobi Symoni de Portugruario una cum dicto Baldwino per se, suosque heredes quilibet eorum in solidum ita quod teneatur in parte, et tota eidem domino Francisco stipulanti, et recipienti per se suosque heredes dictum Manusum defendere, varentare legitime warentizare, manutenere, et deffendere contra omnes homines et personas in judicio vel extra sub pena dupli pecunie predicte, minus quinque solidis parisis cum obligacione omnium suorum bonorum presencium et futurorum, idem ratificare et omnia, et singula dominum, et eorum pensas, et interesse, que, vel que ipse dominus Franciscus vel eius heredes fecerint, seu sustinuerint in lite, et extra cum solidis

N: Ego Portulanus q: magistri de portugruario imperiali auctoritate notarius hiis omnibus interfui, et rogatus scripsi.

S. Vito

Sulla consegna fra Vitale e Pedrone Carpenedo in ambito nella [illegible] della Dotta, Consegna fra i Signori di Parisio quelli di Sant'Andrea.

1133, 7 Aprile. ... Ill.mo Arciepiscopo Bracarense. Fertur sub-

1133, 24 agosto. Bibbia. Bolla Concessa dal Patriarca [illegible] Regola S. Agostino con le Costituzioni all'Ospitale di S. Spirito di Genova.

51

[illegible] ... [illegible] ... [illegible]
[illegible] ... [illegible] ... [illegible]
[illegible] ... [illegible] ... [illegible]

Iurdebio Hospitalis s
Thome. 1244.

-----Dñi nostri Jesu christi millesimo centesimo nonagesimo nono
Indictione-------- exunte Julio. In presentia Fratrum Ospitalis Sancti
Joannis------Dñi Henrici Magistri Hospitalis de Sancto Petri Mctr,
Magistri-------Volta. Dñi Conbolini Magistri Hospitalis de Colalto
de Faenza Petri Danielis de Sto Daniele, Gotfredolli de Forlì, odolrici de
Forlì, Gotfredolli filii eius, Johannis Gotfredi ordinei, et aliorum
iurati infrascripti Hospitalis. Henricus de supersorbe, egidii de Forlì
Adde. Castellani filii Dietman, Marcuccii filii Landonii de Lucca, Lazzarini
filii Nichman, Brandi Donaldi de Alatere, Petri Consobrini de Susans
Obilii Fabri, Johannis Vaca, Gerardini Fratris eius, Nobilis filii
Luciani, Petri neptis Romani, Romani de Navarra, Sabatini Ge-
lasarii Fratris eius, Petri Fratris eorum, Warienti filii Laurentii, Natalis Crescentii Fratrum eius de villa S. Thome, et
aliorum.

Ibi Dñus Arthicius de Varmo pro anima sua suorumq; parentum pro-
prio nomine donationis inter vivos, et amplius revocare non va-
let tradidit, et dedit Abitatore Johanni Fratri Religionis Ospitalis et Dom
Dom infra ponens in suis manibus ad proprium dotis perpetuo illas
proprietates, quas ipse habebat, et habere videtur in villa seu
pertinentia de Susans, in villa, seu pertinentia S. Thome. ad
edificandum unum Ospitale ad honorem Dei, et beatissime eius
genitricis, et Virginis Marie, et Ospitalis S. Johannis de Hierusalem in-
fra positum in territorio S. Thome, et ille sit semper subiectus, et
obediens Hierosolimitano Hospitali. cum omni honore sicuti
ipse, et pater, et eius antecessores hec usque habuerunt. Ita dictum
ospitale habeat, et teneat in perpetuum, cum gratis pascuis, aquis,
salectis aquis aquarumq. decurentibus, cum molendinis piscationibus,
et cum ripis, et rupinis, et cum cultis, et incultis, cum arabilibus, et non
arabilibus, seu cum vitibus, et arboribus, secando, et - - - boschegare
pariando cum nemore, et campanea in perpetuum, et dedit ei dictum
Dominicum Walvagonis qui daret ei terrabam de dicta proprietate
et precepit ei, ut exinde introiret in terrabam ad honorem Dei,
et dicti Hospitalis, et ad utilitatem pauperum preter unum Mar-
cum dotis Ecclesie S. Jacobi de Varmo, et unum denarium de
Sacodello, quem dictus Rainaldus a dicto Ospitali habere debet.
et insuper infrascriptus Dñus Arthicius per se, et heredes suos
promisit suprascriptam donationem ad perpetuum expedire
defendere auctoricare cum omnibus suis pertinentiis, et
accessionibus, seu cum inferioribus, et superioribus suis
cum omni patrocinio, quod si defendere non poterit dupplare
debet sicut ipso tempore melioratus fuerit, et amplius valuerit
sub estimatione bonorum hominum consimili---- - stipu-

Cassina / 1233, 7 Aprile. Sulla congrua fra Oliviero Pardesana Cappellano in antico nella Chiesa [illegible] fra i Signori di Pisina quelli di Sospedaletto.

[illegible] millesimo ducentesimo trigesimo tertio. Indictione prima

Iudicione precedente. Et insuper dictus Rainaldus debeat servire in ecclesia in sepultura dicti Ospitalis tanquam Dño Arbuicho. Et insuper infrascriptus Dñs Arbuichus taliter elegit, et fecit, quod si frater vel heredes eius suprascriptam donationem infringerint, aut infringere tentaverint hinc debeant cadere ab omni portione sive parte proprietatis eiusdem Dñi Arbuichi, et dicta portio sive pars proprietatis eius debeat esse predicti Ospitalis in perpetuum, et integrum. Et insuper manifestando nulli alii vendidit tradidit donatam alienatam obligatam, vel abnoxiatam suprascriptam donationem nisi dicto Ospitali, preter quod ipse retinuit in se advocatiam, et in filiis suis masculis tantum. Post mortem vero eius.

Hierusalem ad dictum Hospitale de ecclesie dicti ospitalis extra villam S. Thome

S.N. Ego Matthaeus Dñi Federici Inug: Notarius interfui, et rogatus scripsi.

Ecclesie:

Hospitale Clemone
Hospitale de Suoans
Hospitale de Volta
Hospitale de Prisinico
Hospitale S. Egidii
Hospitale S. Nicolai de Lenate.

Frater Conradus Preceptor Domus Sherbonie per Sterium, et Rastrianum.

1367

Honorabilis, et honestus vir frater Nevs de Gragnana Prior hospitalis Sancti Bartholomei della Volta Ierosolomitani Provincie ordinis S. Johannis Ierosolomitani.

Vedi la concessione del Capitolo d'Udine alli Fratri Ospitalieri della Chiesa di S. Giorgio in Gregnano stampata dono la dissertazione del Sig. Carlo Fabrizio circa

1330, 22 Decembre S. Margarita. Securtà prestata a uno de' Signori di Prata sup. e ad uno di Praggà inf. camerari nuovi della Chiesa di S. Margarita.

A d. MCCC XXX. ind. XIII. die IX exeunte Decembri, presentibus d. Bernardo de Brazzo inferiori, d. Gaubo de eodem loco, Dr. Arnoldo de Brazzo superiori, d Antonino de Castilenis, Johanne olim Scariti testibus et alij.

Antonius Clericus Ecclesie S. Margarete presentis securitatem pro domino Antonio de Brazzo superiori et Johanne de Brazzo inferiori, de conservando et servando bona Camere Sancte Margarete et thesauros que ad eius manus pervenirent vel labuntur pro Camerario ipsius Ecclesie et omni tempore quo ad dictam Ecclesiam vellet Camerarius assignare. Actum in cimiterio Ecclesie predicte.

not. pre Giacomo di S. Margarita Can. not. Udine.

1 D nccc xxx . ind. x III. die [illegible]

[illegible] ut dictum prefatus Bonaventura de Capella [illegible] dicti
de Utens cum suis intrantibus unitatis et confratres, presentet
[illegible] cum iuramento etc.
Datum in [illegible] de Utens in Symitorio capelle S. Andree.

Item eodem die, coram dictis, predicti Dominici et Vieriti, procu-
ratores, dixerunt et iuraverunt [illegible] rem et veram hodie et
tempore [illegible] obligationis suorum bonorum etc. omnem
datum super dicto nomine Articulum, Andream, magistrum
Nicolaum de Belgrado et Henrici de Utens super [illegible] et
singulis eorum massariis tam in villa de Utens quam in [illegible]
nibus libertis capelle S. Andree de Utens occasione unius
[illegible] am facie intendunt de presto Bonaventuro de
Rio [illegible] citiando ad predictam capellam S. Andree de Utens
ac et eciam pro manutenendo et conservando predictam capellam
et pro B. Bonaventuram in suis [illegible] contra omnem personam
[illegible] vel [illegible] manutenem et capellam intendentem molestare et
hoc zelo et [illegible] procedendo predictis impedimentibus pla-
cuerit et eis melius et utilius videbitur expedire vel conservabunt
in suis eorum vigore dum lis pendebit, non tamen in aliis rego
[illegible] ac omnibus [illegible] in ista et hoc [illegible] [illegible] librarum veronensium.

Anno 1833 Aprile Sulla comune via Vicaria Parrocchia Cappuccio in Contrada e Piazza [illegible]
[illegible] Signori Priori e quelli di Sopracollegio.

Anno Domini millesimo octingentesimo tricesimo tertio Indictione [illegible]

[illegible]

mediet [illegible] odat dto Patrimonio qui fuerit, non tempore, alio me
diate, parti dictam primo primum et immediatum obtemperandi pro
illum qui infringerit meum persolvatur quociens fuerit contra
pactum et ea, illata ad num [illegible] in instrumentum et omnia quae
continentur in eo - rimeant plenum robur. —

1

1331. 24 Febbrajo. Atems.

I Signori di Attems e la Vicinanza della villa di Attems, presentano al Patriarca d'Aquileja Pre Benvenuto di Udine per la Capella di S. Andrea di Attems. — Segue altro atto col quale i detti Signori e la Vicinanza dichiarano che la colta da imporsi, sia tutta destinata per mantenere detta Capella ed il nuovo Capellano ne' suoi diritti.

Pre Lupo notajo di Faedis. Arch. Not. Udine.

A. D. 1331, ind. XIV, in Atems die V exeunte februario, presentibus presb. Johannino vicario ecclesiarum de Quals, Thomasino q. Dussii, Venuto q. Allesii ambobus de Salt, Donato dicto Rubeo de Godia q. Martini, Nicolao di Tricesimo q. Francischi, Jacobo de Palud q. Bertholoti, Cyles de Tricesimo q. Poldis testibus et aliis.

Domini Arthuicus q. D. Janisi, Hermannus q. D. Purcirti et Henricus dictus Brant de Civitate nunc commorans in Atems q. D. Brandisii omnibus de Atems vice et nomine sui et consociorum suorum omnium de Atems ac et etiam Vicinitas tota de Atems simul congregata in unum ad pulsum campane prout moris est et prout idem dicebatur per Johannem dictum Guaziam preconem de Atems, precepisse per iuramentum fecerunt etc. Truffulinum de Atems filium D. Arthuici et Andream et Benedictum fratrem q. D. Guargendi omnes de Atems, quemlibet eorum insolidum ita quod non sit melioris condicio occupantis et id quod unus eorum incepit vel inceperit alter mediare valeat et finire, suos certos syndichos, nuncios et procuratores legitimos ad presentandum Dominum presb. Benvenutum de Utino Domino Patriarche et ad suplicandum dicto Domino Patriarche ut dictum presb. Benvenutum de Capella S. Andree de Atems cum suis aptenenciis investiat et confirmet, promittentes cum iuramento etc.

Actum in villa de Atems in Symiterio Capelle S. Andree.

Item eodem die, loco et testibus, predicti Domini et Vicinitas promiserunt, steterunt et iuraverunt firmum et ratum habere et tenere sub obligacione omnium suorum bonorum etc. omnem cultam posituram per Dominos Artuichum, Andream, Truffulinum, Niculussium de Belgrado q. D. Henrici de Atems super se ipsos et supra eorum massarios tam in villa de Atems quam in Sclavonibus subiectis Capelle S. Andree de Atems occasione unius presentacionis quam facere intendunt de presb. Benvenuto de Utino Domino Patriarche ad predictam Capellam S. Andree de Atems ac et eciam pro manutenendo et conservando prelibatam Capellam et presb. Benvenutum in iuribus suis, contra omnem personam qui eos presb. Benvenutum et Capellam intenderent molestare et hoc semel et pluries quotiensumque predictis imposicionibus placuerit et eis melius et utilius videbitur expedire vel conservabunt in iuribus eorum usque dum lis pendebit, non tamen in aliis negociacionibus sed in ista et hoc sub pena quinquaginta librarum veronensium medietas cuius cedat D. Patriarche qui fuerit pro tempore, alia medietas parti dictam promissionem et iuracionem observanti per illum qui infringerit tociens persolvatur quociens fuerit contrafactum et ea soluta vel non, presens instrumentum et omnia que continentur in eo obtineant plenum robur. —

BIBLIOTECA CIVICA UDINE

1833, 2 Aprile Sulla consegna fra Vicario e Pardesane Cognomato in detto atto e stesso per la detta Consegna fra i Signori di Parisio quali di Spettanze.

1331, 28 maggio. Tricesimo. Inquisitio de una nocte Vicarie de Tricesimo et protesta diffidelle de lo era a Cividale.

[illegible] Tricesimo [illegible]

Anno 1331 ind. XIV die IV mensis maii. Nos [illegible] Tricesimo diligenter inquirentes [illegible] Domino Theo. nato de Cucanea Castaldione in Tricesimo, [illegible] Filio Artusino de Colloreto q. [illegible] Angelini Luca [illegible] Tricesimo nunc commorante in Tricesimo, Magistro commorante in Tricesimo q. [illegible], testibus et [illegible]

[illegible] Tricesimo per se et suos [illegible] et [illegible] Pasanum [illegible] Tricesimo [illegible] et pronuncio Tricesimo datis ad hanc diem in posse[illegible] Plebis de Tricesimo, Dicentem [illegible] [illegible] illum filium [illegible] [illegible], quem quidem Theodorum dicto [illegible] tuo tanquam [illegible] de gratia speciali, prout in [illegible] in [illegible] [illegible] publici Tricesimo Gabriele [illegible] commorante [illegible] in [illegible] dictum, [illegible] continere [illegible] Super quam [illegible] dicti D. Patriarche [illegible] Tricesimo [illegible] [illegible] dictum [illegible] Tricesimo [illegible] [illegible] predicta [illegible] prout [illegible] [illegible] et prout in quodam [illegible] [illegible] [illegible] [illegible] predicti publici [illegible] [illegible] Domini Patriarche [illegible] Plebanus predicte, prout [illegible] [illegible] [illegible] [illegible]

1337, 16 Aprile. Sella vertenza tra Viviano e Pandolfino Cergneu eletto in arbitro nella lite tra la Badia per la Decima tra i signori di Prampero e quelli di Colloredo.

1337. 16 Aprile. S. Margherita. Sentenza arbitraria nelle questioni per il castellano, motta e campi di Variano e nel mansile di Villalta, tra i Conforti Signori di Prampero e i Colloredo.

A. D. MCCCXXXVII ind. XIV. die XIV exeunte Aprili. In ecclesia S. Margarite de Grovagny, presentibus nobilibus viris dominis Federico de Susyl, Federico et Reynardo fratribus de Manzano, Bernardo et Ricardo fratribus de Coloredo, Nicolao de Tricano superiori, Simone de Castelerio, Arnoldo et Detro de Brazaco superiori, Nicolao q. d. Hendrici de Cucanea, Nicolao q. d. Marci de Brazaco superiori, Isidoro q. d. Wrizzoy de Faganea, Federico Paul de Maly m° Thomasio notario de S. Daniele, Federico notario de Utino q. m. Galvagni notario de Chiarmo et aliis.

Nobilis vir d. Hugolinus de Colorecto communis arbiter, arbitrator et amicabilis compositor litis et questionis que vertebatur seu verti poterat inter nobiles viros dominos Johannem de Villalta ex parte una et dominos Federicum, Odorlicum, Mendrisiacum, Nafatum, Lodvicum, Detalmum et fratres de eadem domo ex altera, occasione Mansilis de Villalta et Castelarii ac Motte de Variano et quorumdam camporum positorum supra dictam Mottam, visis, auditis et diligenter examinatis peticionibus et responsionibus dictarum parcium et omnia et singula que dicte partes dicere et allegare voluerint, comunicato consilio quamplurium sapientum et inter se deliberacione habita diligenti, ipsis partibus presentibus et cum instancia petentibus diffinire, Christi nomine invocato, dixit et arbitrando sententialiter diffinivit, quod predicti domini Federicus et sui consortes libere habeant et habere debeant predictum Castelarium, Mottam et campos questionis de aliqua questione, et eidem d. Johanni perpetuale silencium imposuit; et sic sententiando arbitrando finit, quod tam ipse d. Johannes quam alii supradicti et ipsi una cum ipso habeant et gaudere debeant Mansilum supradictum indivisum et quod de cetero dividi non possit inter eos nisi de comuni voluntate omnium predictorum procederet, imponendo ipsi d. Johanni supra divisione petita de huiusmodi Mansilo perpetuale silencium. Et hanc sententiam seu arbitrium precepit a partibus inviolabiliter observari sub pena in compromisso contenta.

Not. Pantaleone de Morugis Arch. notar. Utine.

1330. 16 aprile S. Margherita di Gruagnis. Udine

1330. 16 aprile S. Margherita di Gruagnis. Udine

Per valerio di Moraggo not. Cast. not. Udine

Anno 1330 die quarta exeunte aprile in Eccl. S. Margarete de Gruagnis presentibus nobilibus viris D. Federico de Villalta, Federico de Susano, Federico et Maynardo fratribus de Manzano, Bernardo et Wicardo fratribus de Coloredo, Jacobo de Bragaco mag. Simone de Castelerio, Arnoldo et Arteco fratribus de Bragaco mag. Nicolao q. D. Henrici dicti loci, Nicolao q. D. Marci de Bragaco inf., Mendrico q. D. Wizgoi de Tarcento Federico Pini de Meth, Mag. Tomasio not. de S. Daniele, Federico not. de Utino et Mag. Galvagni notario de Cherino testibus et aliis.

Nob. vir D. Azzonus de Coloredo communis arbiter arbitrator et amicabilis compositor litis et questionis que vertebatur seu verti poterat inter nobilem virum D. Johannem de Villalta ex parte una et D. Federicum, Odorlicum, Mendracium, Nasatum, Ludogerum, Detalmuccium et fratres de eadem ex altera occasione Castri de Villalta et Castelarii de Note de Varyano et pro eundem compositorum petitorum supra domum, motam, vias auditis et diligenter examinatis petitionibus et responsionibus dictorum partium et omnia et singula que dicte partes dicere et allegare voluerunt, communicato consilio quamplurium sapientum et inter se deliberatione habita diligenti, ipsis partibus presentibus et eam instantia petentibus definiri, Christi nomine invocato, diuiter arbitrando sententialiter definivit, quod predictus D. Federicus pro se suisque consortes libere habeant et habere debeant predictum Castelarium, motam, campos questionis sine aliqua questione et eidem D. Johanni perpetuale silencium imposuit. Item sententiando arbitratus fuit quod tam ipse D. Johannes quam alii supradicti et ipsi una cum ipso habeant et gaudere debeant castrum supradictum indivisum et quod de cetero dividi non possit inter eos nisi de omnium voluntate omnium predictorum parcium de quo imponendo ipsi D. Johanni supra divisione petita de hujusmodi castro perpetuale silencium et hanc sententiam in arbitrium precepit a partibus inviolabiliter obtinere sub pena in compromisso contenta.

1

1

1331, 11 agosto. Nella Congiura sotto Asciano. Divisione della Congiura
o Congiura tra il Comune di Asciano ed i Comuni di Vignoni,
Romano e Mengano e Talmassoy. V. 1393. 19 giugno.

58

Da Breve de Asciano extra Vignoni in actis
ser Victoris Antonii Bodani. Archivio Notarile di Siena.

In Christi nomine amen. Anno nativitatis eiusdem millesimo tre-
centesimo trigesimo primo, indictione quartadecima, die undecimo in
fronte augusti, pontificatus domini nostri domini Benedicti
Nicolai fratribus Comitibus de Purcilij, Ser Corradi qui fuit de
Montegali et nunc morantis in Purcilij, Dominico q. Blasii de Bon-
garia et Manfredo q. Alberti de Marcone et Ser Raimundo
de Saville, D..... qui fuit de Placentia et nunc habitatis in Purcilij,
Nicolao q. D. Schirotti de Saville et Presbitero..... Capellano in Purcilij,
Ser Bonaventura de Purcilij, Gerardo notario de Pottunaone et aliis.....
Cum questio vive divisio fuerit inter Comune et homines Asciani subditos
Ecclesie Aquilegensis ex una parte et Comune et homines Vignonori, Romani
et Mengani subditos Castri Casuje..... ex altera parte occasione
unius Congiarie seu Comugne posite subtus Asciano ubi dicitur
Rivus de la Forcha, cum dicatur inter dictas partes de predicta Con- olim cum
gregatione et Comugna pretiva propter nimium temporis preteriti quantitatem decernita Cur.
et diurnum longitudinem, partes supranominate non haberent,
quid esset seu esset, supra qua Comugna decernenda nec et postea
vir D. Francischinus de la Turre Gastaldio Castri Casuje et potestas Castri
Casuje et nobilis vir D. Johannes de Cusano Gastaldio Asciani ex comuni
voluntate eis facta et concessa a Reverendo in Christo Patre et D. D. Pisano

De gratia Sancte Sedis Aquilegiensis Patriarche, de mandato
ipsius D. Patriarche predictam Campagnam sive Comugnam
inter dictum Comune et homines Rodiani parte ex una et Comune
et homines Castri Campi, Vigonovi, Rengani et Romani
ex altera et predictorum Comunium et hominum voluntate
et consensu, per D. Valdionem decanum et Diffensum et certos
alios per ipsum in dicta Campagna seu Comugna et declaraverunt
ita et taliter diffinierunt quod quelibet partium predictarum
ipsam dicte Campagne seu Comugne partem habeat et cognovit aggre-
dibit et laudavit et ratificavit, de qua vero decernitione
et divisione tales sunt confines A mane et in via de Purcis ajud
viam Furchamum, a meridie ad silvam confinis Rovoredi, a monte
sunt confines Rulanici videlicet confines Castri; de qua decernitione
et divisione utraque predictarum partium et ipsis partibus, con-
tenta fuit et ipsam decernitionem seu divisionem in perpetuum firmam
et ratam habere et tenere promisit et spetit et non contrafacere
dicere vel venire, alicjus ratione vel causa, de iure vel de facto, vali
pacto inter dictas partes habito et solempni stipulatione firmato, ex delibe-
quod dicta Comugna, predicte Campagne decernita et divisa inter predictas
partes posita in territorio Rviani et territorio Campi, Vigonovi, Romani
et Rengani, debeat perpetuo observari partibus supradictis secundum
predictam decernitionem et divisionem factam, taliter quod si aliqua
partium predictarum modo aliquo alteram partem damnificaverit, pro
qualibet vice, qualibet damnificans debeat solvere fridachetas quadraginta

1333 1ª Aprile Sulla consegna fra Vitale Pontecorvo Cappellano in subdito mio e Priore per la detta Consegna fra i Signori di Pavia e quelli di Sant'Ambrogio.

1333 1° Indictionis millesimo trecentesimo tricesimo tertio sub-prima

agrilegen fignonete illi qui fecerit damnificatum et damnificatis
eam pignus revellaverit, quod ipse iterato perdat pignus alias
quadraginta monete agrilegensis et pignorandi fides adhibeatur et
condempnatio revelli contingat dominio supra cuius territorio damnum
factum fuerit, volens utroque predictorum partium omnia supra
dicta attendere et observare et non contrafacere vel venire aliqua
ratione vel causa sub pena centum librarum auri, quam penam pe-
niat parti obtemperanti et servanti per partem contrafacientem
ita et taliter quod illud dominium cui contrafactum fuerit exi-
gere debeat penam supradictam, ipsa pena soluta vel non, nichominus
presens decernitio ut superius continetur, in se habeat plenum robur
et firmamentum. Quod homines et Comune Vigonovi, Romani et
Rengani ac Talonasconi teneantur solvere omni anno dominio castri
Conje nomine perpetualis livelli tempore festum vilanaticum Marie
Jecem avene et gallinam unam pro quolibet massario residente villarum
predictarum Vigonovi, Romani, Rengani et Talonasconi, quod festum
vilanaticum persolvatur tempore quo solvuntur alia livella
Gotfaldie Castri Conje et hoc nomine predicte Campagne seu Co-
mune decernite et prosorte tangente dictis Comunitatibus Vigonovi,
Romani, Rengani et Talonasconi ut superius continetur.
Actum in Campanea subtus Arianum apud Padule et rivum Fon-
tanarum, presentibus supradictis partibus, laudantibus omnia supra
scripta et in hoc instrumento contenta, cum obligatione omnium
suorum bonorum presentium et futurorum etc..
Ego Nicolaus Pacinus de Gherona imp. auctoritate notarius predictis interfui et
hanc cartam rogatus scripsi. —

1

1333, 4 aprile Sulla concordia tra Viviano e Pandolfo Capranica in merito alla chiesa di Santa Maria in Cividale quale di spettanza.

1333, 4 aprile. Cividale.

1333, 4 aprile. Cividale.

A. D. Mccc xxxi. ind. xiv. die xiv exeunte Augusto. Actum in Civitate Austrie in choro maioris Ecclesie sancte Marie, presentibus Domino Domenico Nigro marchionario, presb. Petro, presb. Jacobo Kasis de Civitate testibus et aliis.

Venerabilis vir d. Guido decanus, iunior et Capitulum Ecclesie sancte Marie maioris Civitatis specialiter ad infrascripta congregati, locum tenente et consentiente vicario d. Guarnerio canonico Aquileiensi regente d. Patriarchatum, vigilesimo post terminum [illegible] Federici de Leucla de quinque annis segnenty decimam solvimi cum suis pactis maioris portantem ad ipsum capitulum secundum formam et modum et habebat ipsa. Ulterius, solvendo annuatim ipsi capitulo centum et xx marchas in termino sancte Jacobi de mensa Julie et invenit ipsa d. Guarnerius predicta attendere et observare et non venire contra et pro p.to d. Guarnerio et eius precibus extitit fideiussor pro eisdem d. Guido decanus, Ventius d. Pauli, Sigurides et Guielminus canonici dicte Ecclesie et ipsi se principaliter et cum obligatione etc.

Ego Jo. Stephanus Candelarius de Cividale [illegible] Not. scripsi.

1

1

copia / 1333. 1° Aprile Sulla convenzione tra Odorico Pordenone Cappuccio in atto tra detto e Pietro per la detta Convenzione tra i Signori di Prampero quelli di Spilimbergo. 453

1° Indizione millesimo trecentesimo trigesimo tertio, sede prima

1334. 8 Novembre. Cividale. Gran Vittum feudo del Cav. Ermanno de Mindorf

A. D. MCCCXXXI. Ind. XIV. die VIII intrante Novembri. In Civitate. In Aula in palatio patriarchali, presentibus Domino Pyghazino, Sancho milite camerario de Pisancho, Bernardo de Arnoldo, Petro Mora vicario d. Patriarche Frangino notario curie patriarchalis testibus et aliis.

Reverendus in Christo pater et D. Dominus Dei et Apostolice sedis gratia Sancte sedis Aquilegensis Patriarcha cum gradum pileo investivit d. Herma nauum militem de Mindroph de feudo quod habebat ab Ecclesia Aquilegensi, recepto ab eo sacramento fidelitatis. Que Patriarcha precepit eidem quod infra mensem debeat dare in scriptis etc.

Notajo Stefano Cancelliere di Cividale Arch. Notte. Udine

1

1

1331, 17 Dezember. Gorizia: Beatrix Gräfin von Görz & Tirol verleiht dem Albert von Weichselberg

Nos Beatrix Comitissa Goritie & Tyrolis Presentibus Profitemur, et ad notitiam universorum presentium et futurorum deducimus per presentes, quod cum fidelis noster Weicar. dictus de Salzburch rose, et suis heredibus habitantiam sue Curie nam quam habuit in castro nostro Cormoni, resignaverit et ad manus nostras vere resignaverit hos suis manibus resignatione facta, consideratione obsequiorum iusta morum ipsius habitatorum nostrorum in dicto nostro castro Cormoni nobis per fidelem nostrum Albertum de Weichselberch impendendorum pro hobis et heredibus nostris heredibus de Rosenbergh, dictam habitantiam sue Curie cum omnibus redditibus, et quibuscunque sertinentiis suis quesitis, et non quesitis eidem Alberto heredibus omni jure, et conditione ut alij habitatores eiusdem Curie habent, duximus conferendum. In cuius rei testimonium presentes sibi dari iussimus nostri sigilli appensione munitas. Testes sunt Fritz. de Reuthenberg hofmeister, et Chol de Rassenh, Reginus de Firenstain, Jacoby de Cormono Milites, Wolfley de Turre Henricus notarius ego: vitis, Breango Mindorfer, et alij. Datum, et Actum Goricie in castro. Anno Domini millesimo Trecentesimo Tricesimo primo. Die 17. Mensis Septembris quarta Decima Indictionis. Sigismundus plebanus Sancti Stephani de Cormono Notarius hoc Privilegium instrumentum mei officij dictatum cum originali in vetteri membrano scripto exarato, et concordare inveni, me in fidem subscripsi ego Ant.s Petris Not.s implij auth.te ac ex.s de more fideiussi S. V. Jurisdic die 15. d. mj 1745. Jsfey de Maria [illegible]

Die 27 Decembris an. 1331

Actum Zoritiæ in Castro

Beatrix Comitissa Zoritiæ et Ju-
suo nomine, et Com. Jo. Henrici ejus Filij
rolis conferl Alberto de Zoritia
habitantiam, sive Aurchutam
in Castro Cormoni, quam prius
manus ejusdem Comitissæ tenuit

1332, 6 aprile Sulla consegna fra Oliviero Pandesano Cappellano di Avigliana e Pandesano Cappellano di detta Chiesa per la detta Chiesa, consegnata fra i signori di Piossasco quelli di Cumiana.

Anno Dni mill.mo trecentesimo trice.imo tertio die p.ma

1332, 6 gennajo. Genova. Leonardi di Bruslino e Guglielma sua moglie vendono al Comune di Avigliana pubblica acqua per 60 denari

Il detto giorno e luogo Cento presente ai suddetti Signori di Bruslino da alcuni di Avigliana.

Francesco Sibelli Not. di Genova. Arch. Not. Augustae

Anno MCCCXXXII, ind. XV, die penultimo mensis januarii, presentibus [illegible] Masoni habitatore Ianue, Ugone filio Raispaldini fabro habitatore Ianue, Petro filio Ingonis de Revello et aliis

Leonardus filius olim Domini Buscli de Bruslino et Iohanneta eius uxor in solidum pro bono et pretio soldorum quadraginta denariorum ianuinorum grossorum monete d'Asti

to, iure et actione et quicquid habent et habere possunt in dicta donatione irrevocabiliter dederunt, vendiderunt et titulo effectivo cum pleno ingenio tradiderunt Iacobo filio Petroli de Ruvere

Avigliane, ementi et recipienti, pro se et suis Communitate et hominibus de Avigliana, presentibus et futuris, quamdiu ipsi et sui homines predicti et futuri predictam aquam habebunt

et habere et tenere possint et debeant quod dictus vendendorum de Fonte

Avigliane habeat ad quemcumque qui fuit Altinori de Ava

et [illegible] ita quod dicta Communitas de Avigliana habeat passum et [illegible]

et alia necessaria et passus sine contradictione dictorum ingaliorum vendentium et alterius persone salvo tamen quod illi qui habent molendinum predictum

possint uti cum dicta roya ad molendum in molendino sine contradictione dictorum vendendorum et dictorum ingaliorum

alicuius in predicta persona, ad habendum, tenendum, possidendum etc sine contradictione dictorum Leonardi et Guglielme ingaliorum etc renunciantes

dicti ingagii in hoc facto ejus Velleiane etc et promittentes michi notario recipienti pro dicta Communitate et hominibus de Avigliana et in perpe-

tuum omnia predicta manutenere etc in ratione contra quemlibet personam etc compellere etc in pena dupli mihi quoque dicto recipienti et alterius etc. Nuncii

tenute fuit dicti Iacobi Despon rogati presentes.

Actum Genue in curia Iacobi de Regio.

Eodem die, loco et testibus D Leonardus q. Dñi Berardi de Bran-
lino et D , iurauerunt in ullidum coapetat. certis hominibus
de Arapino videlicet Linizo Barneri unum campum et medium
terre, Hendree filio q. Hendrisii de Arapino medium campum terre
et Pellegrino filio q. Nicolai medium campum et Albertino filio Jacobi
Mayfoni unum campum et medium, Hendree Trebani de Arapino
Polij
duorum ups q. et Johanni filio q. Alberti medium campum et Ulricho
filio Mayatti Buscha quantum partem unius campi et Prandino
Pellegrini novem uncias terre pro brayda de prado ut dicebatur
hoc pacto quod illum tenentur pro quolibet campo terre unum mo-
frumenti et dicti homines de Arapino suprascripti teneantur, teneatur
compegare dictum campum D. Leonardo ubi permanebunt cum igne e
focho. Ubique vero dicti D Leonardus et D. Salamera singulis in illis
pro quolibet campo definito illuto etc. pactum et conventum; contraparent
cum predictis hominibus de Arapino nominatis quod D Leonardus et
D. Salamera eorum heredes precio suprascripto teneantur dictum campum
pro quolibet campo in termino debito portare unicuique eorum in villa de Ara-
pino in domo uniuscuiusque ipsorum et pactum presens factum debeat esse assum
et ratum et hoc pactum firmum ratum etc cum obligatione eorum in pena
dupli uniuscuiusque illis vicissim etc. pena soluta etc.

1333, 1 Aprile. Sulla consegna fatta Patriarca Pietro di Pagano di un libro nero di pergamena contenente i processi della Lotta Comunale tra i Signori di Prata quelli di Spilimbergo.

Anno Domini millesimo trecentesimo tricesimo tertio sexto nonis

I.

1332, 9 gennajo. Udine. Il Patriarca d'Aquileja Pagano ordina ai suoi ufficiali, al nob. Francesco di Strassoldo la consegna delle immagini offerte

cavalli che si possa vendere una parte del Castello di Strassoldo aggravata

da debiti, d'Aquileja e Conforti pupilli del fu

la copia dall'originale in pergamena fatta dal not. Ballone nel Volume dei Protocolli

dell'anno 1549, pag. 93. dal Notaio di Udine.

In Christi nomine amen. Anno Domini MCCCXXXII, ind. XV, die

nono intrante januario, in Utino, in aula palatii palatii

tii, presentibus reverendis viris DD. fratribus Guidone Episcopo Concordien.

fratre Johanne Rosacen. Abbate, fratre Branca Sanctæ Eufemiæ Abbate,

D. Bernardo, D. Guillelmo de Aigrefacho, D. Odorico de Valvasone, D. Otto

rio notario de Utino vocatis et rogatis et aliis quamplurimis.

Comparuerunt discreti viri D. Nicolaus q. D. Ceraci de La Fratina, Rodulfus

de Strassoldo procuratorio nomine D. Lazari eius fratris

atque Giuardus filius Magistri Johannis physici de Utino procuratores et pro-

curatorio nomine Rev. in Christo patris DD. fratris Ludovici Abbatis Ser-

tensis et Domenorum Fantucii de La Fratina et Hermani eius filii ut patet

instrumentis procuratoriis factis per me Portalearium notarium infrascriptum

et lectis coram Domino infrascripto tanquam fideicommissarii et tutoris

Asquini filii et heredis q. D. Bertuli de Strassoldo, coram Rev. in Christo

Patre DD. Pagano Dei et apostolice sedis gratia Sancte Sedis Aquilegensis Patriar-

cha presentes et asserentes hereditatem pupilli q. dicti D. Bertuli in multis

debitis fore obligatam et specialiter D. Hectori de Savorgnano et DD. Bertulo

et Henrico fratribus de Castro Daniele in certis pecuniis parvorum et aliis multis

debitis quibus sibi currunt quotidie sub usuris: quare supplicabant ipsi

tutores atque procuratores supradictorum tutorum et fideicommissariorum

eidem D. Patriarche quatenus sibi placeret per sententiam diffinire si dicti

tutores possent vendere de bonis ipsius pupilli et heredis ipsius D. Bertuli de

solvendum debita predicta. Qui D. Patriarcha petiit habita circumstantibus

quid juris esset et sententiatum fuit nemine discrepante, quod bene

potuerant vendere, videlicet primo de bonis mobilibus, postea de immobilibus.

Qui tutores ibidem asserentes dixerunt quod bona mobilia non erant, nec etiam

immobilia quibus possent satisfacere debitis predictis nisi venderent
Castrum videlicet partem ipsius q. D. Bertoli cum territorio, nemoribus et
pratis atque territorio de eius tibi contingentibus et specialiter D. Francisco
de Sbrolyavacha q. D. Tasotti, qui ibi presens erat, quibus dare volebat
libras sexcentas papiorum, asserentes dicti et constantes se non invenire
aliquem qui magis daret quam ipse D. Franciscus. Quapropter ipse D. Pa=
triarcha auditis et intellectis rationibus hinc inde allegatis, petitis et circum=
stantibus diffinire, dicti tutores possent vendere et hinc inde extitit
et sententiatum et diffinitum fuit nemine discrepante circumstantium,
quod bene poterant vendere et specialiter eidem D. Francisco de Sbrolyava
cha qui magis daret quam alicui alia persona. Unde dicti tutores et procuratores
tutorum prenominatorum genibus flexis dictam partem Castri cum
fratta, burgo, motta et circa, nemoribus et pratis et omnibus iuribus
sibi spectantibus et quod spectant ad feudum Patriarchatus, tenile
gentis excepto nemoribus, territoriis atque pratis ut dicebantur spectare
per feudum Abbatie Sexten[sis]; refutaverunt tutorio nomine et nomine
qua supra, vice et nomine dicti pupilli in manibus ipsius D. Patriarche
dictam partem Castri cum motta, fratta et burgo et iuribus sibi contin=
gentibus, rogantes quatenus ei placere debeat ipsum D. Franciscum inve=
stire. Qui D. Patriarcha immediate ipsum D. Franciscum cum fimbria vesti
menti de dicta parte Castri cum fratta, circa et burgo et cum iuribus om=
nibus sibi spectantibus ad rectum et legale feudum investivit et cum omni
dominio et signoria sibi spectantibus, dans ipse D. Patriarcha suprad[ictum]
D. Odoricum de Valvasonia nuncium tenute, quod ipsum ponat in tenutam
et corporalem possessionem. Qui D. Franciscus ibi in presentia sacramentum
fidelitatis Ecclesie Aquilegensi prestitit ut ordo iuris postulat et requirit. =
Ego Portulanus q. M.i Iacelli de Portugruario imp. auct. notarius iis omnibus in=
terfui et rogatus atque de mandato ipsius D. Patriarche hec scripsi. —

1333, 4 aprile Sulla comugna rim Vidussi e Pordenone Congregato in contrada nella casa e stanza ... Ca Dotta Comugna tra i signori di Parisale quali di. [illegible]

Ano Dni mill.mo trecentesimo trice.imo terzo, ind. [illegible]

II.

1332, 18 gennajo. Nel Monastr. di Sesto. Lodovico Abate di Sesto concede ai tutori del pupillo Aquino di Sbrojavacca di poter vendere la sua parte del Castello di Sbrojavacca [illegible] del nb. Francesco di Sbrojavacca, udite le circostanze.

Copia dall'originale in pergamena, fatta [illegible] di mano del notajo d'Udine Antonio Bolloni nel Volume de' Fior Pergamene dell'anno 1549, a pag. 93-94. Archivio Notarile di Udine.

A D MCCC XXXII, ind. XV, die XVIII ianuarii; in monasterio S. Marie Sextensis, in logia dicti monasterii, presentibus religioso viro D. Fr. Nicolao eiusdem loci, nobilibus viris DD. Odorico de Valvasone, Henrico de Gruario, Morando filio D. Fantucii de la Fratina, Nº Guillelmo de Parma habitante in Sexto, Petro notario de Portugruario testibus vocatis et rogatis et aliis quamplurimis. Comparuerunt discreti viri D. Fantuccius et Nicolaus q. D. Sara de la Fratina, Henricannus filius nominati D. Fantucii, Theodelphus de Sbrojavacha pro se et procuratorio nomine D. Lazari eius fratris tanquam tutores et tutorio no. mine Aquini q. D. Bertuli de Sbrojavacha coram Rev.do viro D. Fratre Ludovico divina miseratione humili Sextensi, dicentes et asserentes hereditate quondam dicti D. Bertuli in ultimis debitis fore obligatos et specialiter D. Nectori de Savorgnano et DD. Bertulo atque Henrico fratribus de S. Daniele in libris recentis parvulorum et aliis multis debitis que sibi eorum quotidie sub usuris. Quare supplicabant ipsi tutores eidem D. Abbati quatenus ei placeret sententialiter diffinire si dicti tutores possent vendere de bonis ipsius pupilli et heredis ad solvendum debita predicta. Qui D. Abbas petitis et circumstantibus in pleno quid iuris esset, visis. Qui D. Abbas petitis et circumstantibus in pleno quid iuris esset, visa ratione discrepante diffinitam et sententiatam fuit quod bene possent vendere primo de bonis mobilibus et postea de immobilibus. Dicti tutores asserentes dixerunt quod bona mobilia non erant, nec immobilia quibus possent solvere et satisfacere debitis prelibatis. Nisi vendant terras, nemora atque prata sita in confinibus Sbrojavache eidem heredi spectantia, instantes petierunt per sententiam diffiniri si possent vendere dicta territoria, nemora et prata et specialiter D. Francisco q. D. Fazoli

de Sbroliavacha qui ejs dare volebat libras trecentum denariorum
parvulorum cum parte Castri et burgi atque tractu spec-
tante olim dicto D. Bertulo, requirentes si non invenire aliquem qui
magis daret quam ipse D. Franciscus. Qui D. Abbas audito et intellecto
predicto petito circumstantibus vassallis sententialiter diffinivit quod
cum effectu dicti tutores possent vendere ut superius est expressum
et sententiatum fuit nomine ipsorum D. Pergamete, quod bene poterant
vendere et specialiter eidem D. Francisco qui magis dabat quam aliqua
alia persona. Unde precominati tutores nomine quo supra renunciave-
runt et refutaverunt in manibus dicti D. Abbatis Sextonsis territoria,
nemora et prata circum Sbroliavacham spectantia Castro predicto
videlicet pleni olim dicti D. Bertuli. Qui D. Abbas effectu dictorum
tutorum humiliter petentium et supplicantium investivit prefatum D.
Franciscum de Sbroliavacha cum fimbria una cappe de dictis territo-
riis, nemoribus atque pratis spectantibus dicte parti Castri quondam D.
Bertuli ad rectum et legale feudum cum omnibus juribus et actio-
nibus atque dominio eisdem spectantibus. Qui D. Franciscus ibidem fidelitatis
juramentum et debite sectasi prestitit ut postulat ordo juris. Quibus
sic peractis nominatus D. Abbas, D. Fantucius, Nicolaus civis supradictus D. Serati
et La Fortina, Hermannus filius eiusdem D. Fantucii, Rodulphus de Sbroiavacha
pro se et procuratorio nomine cujusdam tertii tutoris et fideicommissa-
rii Aymonis filii q. dicti D. Bertuli et heredes eiusdem pro precio et nomine
precii librarum septuaginta denariorum venetorum, ejus contenti, confessi
et manifesti fuerunt nomine finiti et conversi pretii et non spe
future numerationis habuisse et recepisse a nominato D. Francisco q. D.
Tegotti de Sbroiavacha de quibus vocaverunt se sibi bene solutis esse

1833. 4 Aprile Sulla consegna fra Vittorio e Pardevone Cay. compreso in contratto nelle 4 Aprile per la detta Consegna fra i Signori di Perrà e quelli di Agliè Cantoga. Le 453

Año Dñi milesimo octingentesimo trecesimo tertio die prima

et plenam solutionem habuisse exceptis non sibi datis, habitis et [illegible] receptis dicti precii tempore huius contractus et alii sui iuris, quos denarios confessi fuerunt et confitentur pro conventis in utilitate dicti pupilli videlicet ad solvendum debita nominata pro eiusdicto precio, nominati tutores tutorio nomine dederunt, vendiderunt et tradiderunt per feudum eidem D. Francisco recipienti pro se et suis heredibus medietatem Castri de Sroyavacha competentem q. D. Bertulo cum parte motte, burgi, circha sibi competentibus, nemoribus, fratta, territorio atque pratis, domibus, pertinentibus et cum omni iure et actione, dominatione et iurisdictione sibi competentibus, exceptis garrito de Plebe de Coza et de Villotta et iure decimalium extra territorium Sroyavace et familia servili, ita quod a modo nominatus D. Fran cisius et suis heredes dictam partem Castri cum motta, burgo, circa, territoriis campis laboratoriis et (non) laboratoriis pratiis et boschivis, de cultis et manufactis et fratta sibi spectantibus deinceps habeant teneant et possideant et ex eis omnem suam utilitatem et voluntatem faciant cum accessibus, ingressibus, introitibus, exitibus, campis, terris cultis et incultis, pratis, sylvis, domibus, foveis, nemoribus, frattis, burgo, circa, pertinentibus, hortis, arboribus, vitibus et fossatis, piscationibus, venationibus et aucupationibus et aquarum cursibus, viis, tramitibus et aquis et potenis et generaliter cum omnibus et singulis suis adiacentiis et pertinentiis et cum omni iure et actione, usu seu requisitione, dominio, honore et utilitate atque signoria a celo usque ad abissum integre pertinentibus exceptis garrito de Plebe de Coza et de Villotta et iure decimalium extra territorium Sroyavace et familia servili et quod ipse D. Franciscus et sui heredes possint dictam partem Castri cum omnibus antedictis sibi spectantibus vendere, donare, habere, tenere et possidere

dare, alienare et permutare aliquid dicto emptori et suis heredibus dum
voluit / voluerit placuerit faciendum, dicentes quoque et asserentes ipsi
dicti nomine partem castri cum burgo, curia, fratibus, territoriis, nemoribus
atque pratis cum omnibus sibi pertinentibus nemini alii fore datam, obli-
gatam, venditam, alienatam seu modo aliquo obligatam usque emptionem predicto,
quod si aliquo tempore repertus fuerit suis successoribus dicti pupilli expedire
promittent. Promittentes quoque nominati tutores tutorio nomine
eidem D. Francisco recipienti pro se et suis heredibus dictam partem
castri cum omnibus supradictis et omnibus juribus sibi spectantibus
defendere, guarentare, legitimare, autorizare, manutenere et disbrigare contra
omnes homines et personas in curia, sub pena duplj valoris dicte partis ca-
stri cum omnibus supradictis sibi pertinentibus secundum quod nunc valet
aut pro tempore plus valuerit sive melioratum fuerit minus quinque
libris denariorum parvorum cum obligatione omnium bonorum dicti pupilli
que propterea tocius valeat et possit exigi cum effectu quoticus contra
factum fuerit in predictis et aliquo predictorum et pena soluta vel non
firma et rata maneant omnia et singula supradicta et in scriptis.
Promittentes ipsi tutores per se et eorum heredes contra venditionem pre
dictam et omnia supradicta litem vel questionem ullo tempore non
inferre per se vel peralium, sed omnia et singula supradicta firma
perpetuo habebunt et tenebunt sub pena antedicta. Hac locatione premissa
cum obligatione omnium suorum bonorum, dantes supradictum D. Odoricum
in nuncium, qui ipsum D. Franciscum emptorem ponat in tenutam et cor
poralem possessionem cuius intrandi eidem auctoritatem et licentiam omni
modum dedere ad eius beneplacitum et voluntatem, constituentes precario
possidere donec tenutam acceperit corporalem. Qui tutores ibidem pro-
miserunt quod Hyprinus predictus filius q. D. Bertali nominati dictam venditio-
nem et omnia supradicta firma habebit et quod ratificabit quicquid fuerit
ad legitimam etatem infra unum mensem postquam fuerit a dicto D. Francisco
requisitus sub pena antedicta, qua soluta vel non, rata maneant omnia et singula
supradicta.
Ego Portulanus q. M. Anselli de Portugruario imp. auct. notarius ipsi omnibus interfui
et rogatus scripsi.

1332-27 Genajo. Civitale. Galagano di Civitale vende all'nobile Catherina d'Cobalto
mujte del nob. Gerardo di Cucagna la villa di S. Ciffca nel conale di Tolmino.

A.D. MCCCXXXII. ind. quintadecima die quinto exeunte Januario
presentibus d. Odorico de Arnoldo canonico Civitatense, Henrico notario
de Civitate q. Viviture, d Giverdo filio d. Odorici militis de Cucanea,
Philipo de Atemis nunc commorante in Fagedis q. d. Federici, Johanne
dicto Chytive de Ceron nunc commorante in Civitate q. Merchiandi
Tabellionis et aliis.

Galangarus q. [illegible] ex parte precio et loco quinquaginta marcharum
denariorum monete aquilegensis quod totum ibidem fuit contentus et confessus
habuisse et integre recepisse a d. Johanne de Cucanea q. d. Thomasii Dante
et volente dicta pecunia vice et nomine d. Catherine q. d. Schinelle de
Cobalto uxoris d. Gerardi de Cucanea de denariis juris patrimonii dicte d. Ca-
therine et non de jure dote, renuncians exceptioni non habiti, non dati, non
recepti, non numerati ibi dicti precii tempore huius contractus et omni
legum et iuris auxilio et omni alio meo iuri tam canonico quam civili
cumque de cetero et ..... dare potuit, dedit, vendidit atque tradidit per se
suosque heredes iure proprio in perpetuum capiti d. Johanni recipienti
vice et nomine d. Catherine predicte suorumque heredum veluti dare vo-
luerit quandam suam villam (?) nomine Sylitcha sitam in Canali
de Tholmino cum quibusdam sociis armentarum, caprarum et aliarum
bestiarum, quas habebat cum hominibus Vile predicte et cum omnibus
debitis que dicti Galangarus a vasariis dicte Vile modo quocumque debebat

exigere et eam vero molendino sito prope villam predictam ad ha-
bendum tenendum possidendum dandum donandum vendendum
alienandum permutandum obligandum pro anima et corpore iudi-
candum et quicquid dicte D. Catherine mitgne haredibus vel cui
dederit de dicta Vila, sotidis, aquis et molendino deinceps placuerit
perpetuo faciendum absque omni contradictione et impedimento dicti
venditoris nostrumque heredum vel alterius alterius persone, cum pedi-
nibus domorum, planis (?), curtis, ortis, boariis, campis, pratis, silvis,
pascuis, pastulacionibus, communis, aquiductibus, aquarumve decursibus,
terris cultis et incultis atque cum omnibus et singulis que dicta Vila
et molendinum habent infra se, intra se intra se in integrum, cum
omnibus earumdem et cuiuslibet huius utique in viis publicis et cum omni
actione, usu seu requisitione sibi ex dicta Vila et molendino vel pro ipsis
aut ipsis Vila et molendino modo aliquo spectante vel pertinente de iure
vel de facto cum servitute, dominio et honore, comodo et utilitate eorum di-
dicta Vila, molendinum, sotide et eaquis valerent plus precio memorato,
ipse venditor per se hosque heredes ipsa emptori recipienti vice et
nomine quo supra donavit et dimisit dominacioni nomine que dicitur
inter vivos que nulla ingratitudine, contrarietate vel causa revocari
possit. Quam quidem Vilam cum molendino, sotidis et aquis ipsius
emptoris nomine se constituit possidere donec ipsorum corporalem acce-
perit possessionem, quam adipiendi et retinendi deinceps ei licentiam
omnimodam contulit atque dedit, promittens stipulatione hinc

1833 Anno Dñi millmo bricentesimo tricesimo tertio Ind. prima

predicty venditor per se nostros heredes dictam Vilam, molendinum
fundos et appenditias cum omnibus adiacentijs et pertinencijs suis ipsi
ptori recipiendrie et nomine d Catherine predicte quorumcunque here
dum vel aij dederit, ab omni homine, persona, collegio et universitate,
in ratione legitime defendere, autorizare, manutenere ac in lo
cidum disbrigare contra omnem hominem et personam quocunque
modo ipsi d. Catherine et suis heredibus impedirent et nunquam
de predicta Vila, molendino, fundis et accessijs vel de parte ipsorum
litem vel questionem aliquam per se vel per alium seu per interpositas
personas facere vel movere, nec contra predicta vel aliquid predictorum
aliquo tempore facere vel venire ratione alicujus dolo, fraude, in
genio sive causa de iure vel de facto, cum refectione dampnorum
omnium et expensarum lite et extra, credendo hic verbo dicte d. Catha
rine nuncupative heredum, sine sacramento, testibus vel probatione
legitima, nec pena dupli valorij dicte Vile, molendini, fundi erec
tijs (sic) minus aliquibus valorij quorum ex nunc tempore plus
valuerint vel meliorati fuerint et sub obligatione omnium suo
rum bonorum presentium et futurorum. Que vero pena cum effecta
toties petita fuerit et exigi quoties fuerit contrafactum, ea qua soluta
vel non, predicta omnia et singula perpetuo firma sint et rata
et pro ipsa instrumentum suum plenum obtineat robur. Pro quibus

omnibus attendendis et finibus observandis, predicto dicto ven-
ditori et pro ipso d. Johanne emptor predicto per se suosque heredes
ipsi d. Catherine et suis heredibus extitit fideiussor, manutentor
et defensator sub pena supradicta et sub obligatione omnium
suorum bonorum presentium et futurorum, renuncians omni legum
et iuris auxilium cum quo se posset a dicta fideiussione defendere
vel tueri. Datusque fuit peripsum venditorem ipsi emptori rei-
picati vice et nomine quo supra munio tenute Philippus testis
predictus qui ipsam dominam in tenutam ponat et possessionem cor-
poralem inducat de dicta Vita, molendino, boschis et aquatio. Actum
ante faciem maioris ecclesie in Ecclesia sancti Johannis Baptiste (Gualdi)
Antiane)
Et ego Lupus de Utino q. Morandi imperiali auctoritate no-
tarius huic omnibus interfui et rogatus scripsi.

Die pro. nest. Arch. Actinij — Nunciatio in Nunciato.

1333, 1° Aprile Sulla convenza tra Odorico e Pordenone Confermato in autentico nella C. Pretoria per la detta Convenza tra i Signori di Prata e quelli di S. Stefano.

Ano Dñi millmo. bricentesimo trecesimo tertio sed. privilia

1332. 22 Febbraio. Udine. Matrimonio dotale tra artefici di Udine - per notaio e cancell.

ASSEGNO - DOTALE

In Dei Agnetis uxoris Driussii.

A.D. M CCC XXXII. ind. XV. die XXII intrante Februarii. presentibus d. Francisco Custode Altaris Ecclesie de Utino, d. Nelioranceia canonicho eiusdem Ecclesie, Michaele Bilitan cerdone, Dominico et Simone fratribus filiis Nicolai Pigoli omnibus de Utino, Marcolino de Venetijs olim filii, qui nunc moratur Utini testibus et alijs.

Driussius filius Intoffi cerdonis de Utino ex parte una et Alberta de Utino ex altera, sponte matrimonii contrahendi inter dictum Driussium et Agnetem filiam dicte Alberte, dictus Driussius iuravit tenere secundo et tertio dictam Agnetem accipere in uxorem et e converso dicta Alberta coniunctim iuravit et promisit dare dictam Agneto eidem Driussio in uxorem. Promisit quoque dicta Alberta pro dote et nomine dotis dare et solvere eidem ingalibus inter annum et diem postquam carnalis copula inter eos fuerit subsecuta marchas ..... (xl), vali[quidem] pecunie habito et firmato inter dictas partes, quod si contingerit mori dictam Agnetem ante dictum Driussium sine communi herede superviente habito inter eos, quod dictus Driussius in se habere debeat de dotibus dicte Agnetis unam marcham denar. aquileien[sium] ... vero dictorum denariorum restituere teneatur proximioribus dicte Agnetis, et si contingerit mori dictum Driussium ante dictam Agnetem sine communi herede superviente habito inter eos, quod ... Agnes in se habere debeat integre dotes et insuper et insuper de bonis dicti Driussii unam marcham et medium.

Actum Utini in domo dicti d. Francisci Custodis

G. Romano

(Trascritto di mano del not. di Moruzzo) A.N.U.

† D. n. c. xxxii. ind. xv. die ~~octavo~~ xxii in Februarii prefatibus Marcacio Sim Petrilli, ...
Sunde

1333, 1 Aprile. Sulla consegna fra Oliviero e Baldovino Cagnoletto in arbitro nella causa per la dotta Consegna fra i Signori di Perwez quelli di Spielenbergo.

Ano Dñi milles.mo trecentesimo trice.imo tertio sabb. prima

1332, 14 Giugno Bologna - Bertrando legato apostolico incarica il Vescovo di Concordia di assolvere i nobili Borgogna e Bartolomeo di Spielenberg nel della morte di un loro consanguineo.

Bertrandus miseracione divina Ostien.sis et Velletrensis Episcopus
apostolice sedis Legatus venerabili in Christo patri ..... Dei
gracia Episcopo Concordien.si salutem in Domino. Ex parte no-
bilium virorum Borgonee et Bartholomei de Spenimbergo fratrum
vestre diocesis accepimus quod cum olim quidam eorum consanguineus
laicus, nulla per eos precedente iniuria vel offensa, in mortem
ipsorum totis viribus niteretur, iidem Nobiles mortem aliis evitare,
ut apparent, sequentes, tandem predictum consanguineum multis
eidem latis vulneribus occiderunt. Quare nobis humiliter sup-
plicarunt ut cum ipsi de morte dicti consanguinei doluerint et
doleant vehementer ac propter capitales inimicicias quas de habere
proponunt negueant ad presentiam nostram pro absolucione sue
obtinendo beneficio personaliter se conferre, eorum in hac parte
prouidere saluti misericorditer dignaremur. Nos igitur deditorum
Nobilium supplicacionibus inclinati, potestati vestre qua fun-
gimur auctoritate committimus quatinus culpa considerata
ipsorum ab huiusmodi homicidii reatu absolvatis eosdem in
ultra eis super hoc penitencia pro modo culpe animarum salutis
videritis iniungendam prefixo. . . . . Salubre vice
nostra. Datum Bononie xv Kal. Julii. Pontificatus Sanctissimi
patris D. Johannis Pape xxii anno sextodecimo.

Da pag. orig. senza sigillo. Arch. Co. Enea Spilimbergo, cart. Borgo

1533

Pellegrino Comiti ven.ti de Camera. Archiepo. Ebore.

Frater Silvester miseracione divina Tiberiadensis Episcopus ac Vica-
rius generalis in pontificalibus Reverendi Patris et D. D. Pagani
sancte Sedis Aquilegensis Patriarche, universis et singulis presbi-
teris confessoribus de latere et Salutis porrectam caritatem.
Vt visitetis et audiatis confessiones ac ministretis Sacram Eu-
charistiam Virginis Marie Matris Tridentine, sodalis Aquilegensis,
visitata et visitatum de gracia Omnipotentis Dei ac beatorum
Petri et Pauli apostolorum confiti, omnibus Christi fidelibus
vere penitentibus et confessis quod in die festivitatis ultima
dominica mensis julii et per octavam Parochialem Ecclesiam
Marie de Tridento et ad honorem Sancte Crucis intrantes sancte Reverendi
Patris et D. Pagani Dei gracia Sedis Aquilegensis Patriarche apostoli-
cis diebus et ex parte nostra de gracia speciali quadraginta
dierum indulgenciam in Domino relaxamus misericorditer.

Datum Tridenti die VI exeunte julio sub anno domini millesimo Tri-
centesimo trigesimo secundo, indictione quintadecima. —

Anno Dñi 1833. 8 Aprile Sulla comparsa data Vicario Foraneo Comparendo in curia nella Casa Canonicale
Anno Dñi millesimo octingentesimo tricesimo tertio die

1333, 7 April Sulla consegrazione dell'altare e Cimitero consacrato in onore di S. Lorenzo per la detta Consegrazione fatta dal Signor Vescovo quelli che visiteranno la Chiesa.

Anno Domini millesimo trecentesimo tricesimo tertio sabbato prima

71

Anno Domini millesimo trecentesimo tricesimo tertio sabbato prima

Cum anno Domini millesimo trecentesimo tricesimo secundo, die quinta mensis Julii, Reverendus in Christo pater et Dominus Dominus Ludovicus de la Turre Dei et Apostolice sedis gratia Episcopus Tusculanus, Dominicus de Sancto Geminiano publicus Imperiali auctoritate notarius, Nicolaus dictus Petrutius olim Magistri Antonii notarii Civitatensis

1

1

1332, 1 aprile. Udine, Arengo. Il Prevosto di S. Pietro in Carnia permuta la detta Prepositura, i conduttori delle rendite, dichiarano di non voler proseguire oltre con tale atto essendo stato il contratto con loro fatto ed astengono di raccogliere e conservare i detti proventi per il suo successore.

In christi nomine amen. Anno eiusdem nativitatis M CCC XXX II ind. XII, die primo mensis octobris, Utini in Castro in Palacio Patriarchali, presentibus discretis viris Johannolo Quarantena, Johannolo de Osenago Mediolanense, Henrico filio q. Bertoldi Scalenche de Tulmetio testibus et aliis. Coram reverendo viro Domino fratre Johanne Abbate Moraxtensi Thomensis Vicario reverendi Patris D. Pagani Dei et Apostolice Sedis gratia Sancte sedis Aquilegensis Patriarche constituti discreti viri presbiteri Jacobus de Plano canonicus Ecclesie S. Petri de Carnia et Nicholaus dicti Cota de Plano dixerunt et protestati fuerunt, quod cum ad eorum aures de novo pervenerit videlicet ab acto debus citra quod D. Franzonus Prepositus Carnie permutationem fecerat cum quodam alio de Prepositura predicta, ita quod amplius non erat Prepositus, a quo fructus, redditus et proventus Prepositure predicte conduxerant usque ad quinque annos de contractu inito inter ipsos videlicet quolibet anno marchas XL denariorum frixacensium eidem Prepposito, de quibus annis unus annus transactus est, et solutio predicto primo anno integra facta est Prepposito predicto, quod non intendunt nec volunt conductores predicti se intromittere amplius de locatione predicta, a qua se non teneri amplius dicunt nec astringi deberi de iure, cum contractus

dicti rationis dicat Colmenado in personam d. Franzon
et non de successore suo extenditur, propter quod contractus
evenuit, non intendant amplius tanquam conductores
futuro seu novo Prepósito in aliquo respondere pretextu
locationis predicte. Et si quos fructus prenam presenti
tempore ignorate; et insuper de permutatione predicta per
eosdem et habitum ad ipsam Preposituram spectantes,
non intendat se impedire et eidem Prepósito novo
facto nulla modo neque Illmo D. Vicarius potuerit pro
tempore huiusmodi ingressum esse, et dictus Prepo-
situs non teneatur in fructibus colligendis aut defectu ali-
cuius [illegible] non petant, mandavit prefatis predictis
Paulo et Nicolao ut non tanquam conductores sed tanquam
veteres [illegible] Prepositure predicte percipiendis colligendis
[illegible] compellat simul cum fructibus percipiendis de
ipsis Prepósito plenum exhibeant rationem. Quod quidem
[illegible] esse eorum tanquam rectionis filii
[illegible]

[illegible]

1333, 7 Aprile Sulla contesa tra Udine e Pordenone. Composta in arbitrio nelle mani del Patriarca dalla detta Comunità e i signori di Prata quelli di Spilimbergo.

Anno Dominice millesimo trecentesimo tricesimo tertio sed. prima

1333, [illegible] Gennaio. Udine. Il Patriarca [illegible] a Bertrando [illegible]
a lui fatta già da Enrico di Partitio, [illegible] di Belluno da Buttrio,
la decima e gamba delle ville di Cappella Vicini e Manzano e
più menzionati dal detto Patriarca Ottobono.

La Procura [illegible]

Magister Ciconi de Udine.

Pro [illegible] [illegible] Patriarcha
[illegible] Jacinus [illegible] [illegible]
[illegible] Catherina [illegible] Dominici de Budrio
[illegible] Milani de Faedis [illegible]
[illegible] Patriarcha predecessor noster, confirmat [illegible]
[illegible] Ottobonus Patriarcha [illegible]
[illegible] et [illegible] [illegible]
dictorum Dominus, [illegible] non diminuendo [illegible]
[illegible] et [illegible] [illegible]
modo aliquo subpetentur, [illegible] et confirmata [illegible]
multiplices preces [illegible] [illegible]
Dominicum [illegible]
omnia bona, [illegible]
eius tempore [illegible]
monte Budrii et [illegible], unam [illegible]
[illegible] in burgo Budrii [illegible]
item [illegible]
via publica, [illegible]
[illegible]
alium [illegible]

D. Jacobum et iuxta viam publicam et iuxta comugnam montis Budrii.
Item quandam aliam vineham cum una silva prope vocatum lo
cheum de Silvuccia iuxta D. Franciscum de Manzano, iuxta D. Ge
rardum supradictum, iuxta D. Minium de Budrio: item unum pratum
in loco vocato Preya magna iuxta D. Franciscum de Manzano,
iuxta D. Simonem de Budrio, iuxta D. Romanum, superiorem, et
iuxta D. Gerardum supradictum, iuxta viam publicam: item
in villa de Budrio unum mansum rectum per Barbianum precones
iuxta viam publicam, iuxta plateam dicti Budrii q. Bazzeroti
de Varisano, iuxta vinum: item totam decimam regni omnibus boni
mobilibus in villa de Castagnano et eius pertinentiis et
districtu, cum dominio et garitta ipsius ville: item unum man
sum in dicta villa in pestrotta: item in Carrea apud villam
de Gabia unum vinum vocatum vinum de Roboreto iuxta villam
de Gabia, iuxta comugnam ville de Rualpo, iuxta unum pratum
Gastaldie de Tulonecio: item unum montem vocatum montem de
Collinis iuxta viam de Collinis, iuxta montem Tulonetinum,
iuxta viam montis Crucis, solvendo tamen annuatim in
quolibet festo nativitatis Domini nostri Jesu Christi marchas
denarissium sex frisachensis quatuor Gastaldie nostre Tulone
tii, cum omnibus et singulis iuribus et iurisdictionibus
spectantibus et pertinentibus ad eosdem, ut cum eisdem bonis,
mansis et possessionibus manitari possit et iterum de manitato
secundum quod de hiis ut etiam nobis per plures fidedignos Patrie

Coppia / 1333, 7 Aprile. Sulla consegna fra Vitale Pardesana Cappellano in detta nave e stallaggi per la detta Consegna fra i signori Priori quelli di Spoleto ecc.

Anno Dñi mill.mo trecentesimo trice.mo tertio. Indic. prima

Forjulii facta plena fides et specialiter per D. Guidonem Decanum Civitatensem, nobisque cum precum instantia supplicavit, quod intuitu pietatis et misericordie assignationem, restitutionem et deputationem dictorum bonorum sibi factam, ut premittitur, nostris patentibus litteris ad perpetuam vobortsitis mitatem approbare, ratificare et confirmare et si expediens fuerit denuo concedere, dare, assignare et deputare, ut premittitur, Dignaremur, non obstante quod eadem bona ab eo tempore citra haberit et tenuerit et laborat, tenear et possideat pacifice et quiete. Cuius cathelline et aliorum piorum morum fidelium nostrorum pro eadem interadentium supplicatio nibus benigniis inclinati laudabile propositum dicti D. Pagani in Domino commendantes, ipsiusque in hac parte devotas supplicationibus annuentes, ut premittitur, ipsi et deputando et vestigia, quum iuste et rationabiliter motus fuit et deputando et restituendo eidem dicta bona que tunc dicti eius patris fuerant, ut premittitur, iccirco per nos nostrosque successores ac vice et nomine nostre Aquilegensis Ecclesie approbantes et confirmantes predictam assignationem, restitutionem, deputationem et traditionem factam et factas, damus, assignamus, restituimus et deputamus prefato omnia bona et massas ac possessiones sitas in dicto loco, videlicet in monte de Budrio et eius pertinentiis, in Castagnaro et eius pertinentiis, in Carula et eius pertinentiis, cum omnibus iuribus et iustis de quibus ipse secundum quod idem Dominicus pater eius habebat,

[illegible] et [illegible] tenore [illegible] [illegible] quod eadem
[illegible] et [illegible] [illegible] et [illegible] [illegible] et [illegible] [illegible]
et iura et iurisdictiones pertinentes et spectantes ad eandem
habeant, teneant et possideant, utendum et [illegible] [illegible] [illegible]

1833, 1° Aprile. Sulla comparsa fra Viviani e Pardesone Congruatto in cambio nelle Regie patenti della Comp. fra i Signori di Parigi quelli di Spedalenchezza.

Anno Domini millesimo octingentesimo tricesimo tertio die prima

1333. Indict. IX. die x Januarii [illegible]

1333. Ypric Sella comegna tra Ottaua e Piriuane Compromesso in unthu nella e stampa pella Detta Comegna tra i signori di Piriac quelli di Castelnuovo.

Año Dñi milli.mo trecentesimo trice.mo tertio sedo. pridie

Los Baalix Dorthi, et Tyrolis Comitisse, Matre, ac Tutrix Illustris Johannis Henrici Comitis ibidem, habita Tenjudij Capitanij Iuramenta. Presentibus profitemur, et constare volumus universis, tam Postanis, quam modernis quarantan Paysiam inspectuis. Quod cum Bonaventura, Nasone, et Peligrino Judeis de Civitate Austrie racionem facimus de omnibus, et universis Denarijs ab ipsis habitis, et recaptis, et ad nostrum mandatum hinc inde distributis, cum Litteris, vel sine Litteris ipsorum in quarantan diem, debuchis eciam Denarijs ut de falcatis per nos ipsis de judeis, et per ipsos exactis, Videlicet in Muta Canzoni marchas quinquaginta sol-dorum, libras sex, et solidos decem, quas cum Mauentina de Fabiana in sua parte recuperarunt. Item in Fabiana de Conducta Marchas tredecim solidorum. Item octoginta marcas solidorum, in quibus remanserant debitores nostri pro rata, et complimento solucionis biennium annorum Muda in Porta Fabiana. Item quinquaginta marcas solidorum de Salario Potestarie in Largeto vis deputatis. Item quinquaginta marcas novorum denariorum Aquilegensium ipsis deputatas in Civitate Austrie de Salario Capitanealis filij nostri. Item viginti marcas solidorum, quas nostro nomine recuperarunt in Cividale. Item quatuordecim marcas solidorum pro complimento solucionis Muda pauce, et Livelli in Fabiana, sic ad ultimum remedit computacio, quod debuchis computatis cum recaptis remanentibus debitricis ipsorum in marcis earum viginti duabus solidorum, et decem, et septem solidis, pro quibus a nobis habent Privilegium speciale. Et est notandum, quod omnes Litere nostre quas apud ipsos reperiremus pro debitis, quibus ipsis obligaremus, cassa ipse debent, et nullius valoris, exceptis Privilegijs, quas a nobis habent de vendicione Muda magne, quas exigibus Portulafiana, et Canzoni, et de Livello, et Muda pauce in Fabiana, et de quascuplis earum viginti duabus marchis solidorum constat hac nostra fidelibus nostris Nicolao de Mels, Archanyelo Mendorf, Ludwico Mungot, Henrico

de

de Mongaspardo, et Marchisino Jacobi, et aliji Jacobi, et Dalonis
nostra presencia in castro nostro Jonicis anno Domini mil-
mo trecentesimo, tricesimo tercio, die duodecimo Februarij,
Indictione.

(Ex Archivio d. Josephi Galli Civitatensis)

1333, 4 Aprile Sulla comugna tra Vivaro e Pordenone Conguaglio in ambito nella Villa [illegible] tra i Signori di Prata quelli di Spilimbergo.

Anno Dñi mill.mo trecentesimo tricesimo tertio Ind.e prima

1333, 24 Febbrajo. Pordenone. Federico di Porcia, Capitano di Pordenone
dà in pegno ai Signori Bortolo e Corradetto di S. Daniele
le ville di Poppo Gorizzza

In D.i n. M.CCC.XXXIII. ind. I, die V exeunte Februario In presentia Ma
gistri Gerardi phisici, Pinzoli de Maniaco, magistri Polipotheccarii, Bar
tholonei notarii, Jacobi Nicolai de Strata testium habitantium in Porte
nonis et aliorum

Nobilis vir D. Federicus dictus Sbrigaglia de Porcilijs Capitaneus Portus
nonis fecit, constituit et ordinavit Petrum q. Gerardi de Ortenaco
ibi presentem et sponte hoc mandatum suscipientem suum capitaneum et
legitimum procuratorem, actorem, negociorum gestorem et nuncium spe
cialem ad dandum, vendendum, tradendum et obligandum Dominis Bortolo et
Corradello de Sancto Daniele vel cuilibet eorum integraliter, vel eorum
rationes, curiditiones, dominium et pertinentias quas vel quas habet in Villis Poci
gorgeze de ultra Tarcentum ac etiam de citra, aut earum utrasque
sint posita per loca, vocabula et confines, et faciendum verum et confirmatum
cum expensarum, dampnorum et expensarum appositione et de omnia et singula
facienda et complenda que per predictum, suum et legitimum procuratorem
eorum fieri possent, dans dicto suo procuratori, nuncio et actori plenum,
liberum et generale mandatum omnia et singula predicta et circa predicta
et circa predicta, que fieri posset facere posset et expedire, promittens
promittens dans modo stipulanti sub obligatione bonorum suorum presentium et futurorum
quorum interest et interesse poterit firma et rata perpetuo se habi
turum quicquid per dictum suum procuratorem tam in vendendo
quam in locando in predictis et circa predicta procuratum, actum
fore, et dictum fusit sub hypotheca et obligatione omnium suorum
bonorum, presentium et futurorum. Actum in Portenaonis in via publica
ante domum Henrici et Renaldi.

Ego Jeremias Zuccolus de Portenaonis imperiali auctoritate notarius hujus
rei interfui et rogatus hoc scripsi.

[illegible] Corradi di Daniele.

Copia 1133, 1 Aprile. Sulla convenzione tra Vivaldo e Percivalle Cigala circa le decime nelle diocesi di Albenga, Savona e Genova.

Anno Dominice millesimo centesimo tricesimo tertio sexto [illegible]

1133 23 Marzo. Genova. Il Governatore del Patriarcato d'Aquileja riceve dal Segretario [illegible] dei Signori di Genova, in Corsica, procura con ordine di occupare il Castello di Genova e le sue magioni.

Nos Guillelmus

Notum etc. quod cum pridie propter contumatiam et rebellionem Communis et hominum Terre Glenove qui Ca[illegible]rum et [illegible]rum [illegible] Terre nobis fraudem [illegible]ntant et de [illegible] Aquilegensis requirendo, [illegible] bona comunia que ipsi de Glenova habebant in Curia per [illegible] [illegible] [illegible] nobis et Ecclesie Aquilegensi fidelitate obedire, [illegible] [illegible] [illegible]

1833, 7 aprile Sulla comugna fra Vidussi e Pordenone Compromesso in arbitri nella lite pendente fra detta Comugna e i signori di Prata e quelli di Spilimbergo.

Anno Dni mill.mo Bricentesimo bricesimo Terzo Ind. Nona

Vit. Jubertino da Novate. Arch. Not. Udine. Orig.

1333, 4 aprile Sulla vertenza tra Cividale e Prepotto compromesso in arbitri nella Abbazia della Beligna tra i signori di Prepotto e quelli di Spilimbergo.

Año Dñi milles.mo trecentesimo tricesimo tertio Ind. prima
die Jmo intrante aprile, Dno Pbitero Sugrebino
Plebano Arbe, Pbro Andrea Sacerdote in Tuano.
Johanne de Mayonia de Vdcino de mañ Nuncij
Girardello Not.o ptr Pyri olim de Glemona, Nicolao
dicto vulpion Leone Not.o de Bortun.nis, Juanisio
ptr Jacobi de Malio, Johanne ptr Audulthi de Mi-
chaele ptr Claytani de Cortemeonij, Alberthutio
Deputato de Tunia, Stefano filio ptr Francisci de
Prepeto, et Nicolao filio Mutroltij de Spilimb. de pñtib
testib ad hoc vocatis et rogatis et vocatis

Not. Vir Dñus Bressalis de Tuano Capitaneus Cortuli
pro se ejus et nobis, et Comune Cortuneonis ex una
et Not. Miles Dñus Gregorea pro se et Bartholomeo
Ge suo de Spilimb.o ex alia, de nobis de Tuano
eorum Vicinorij ex altera de omni lite, et
questione inter ipsos vertente occas. Comunia
sibi invicem Vicinie, et Cortuneonij compromi-
serunt se invicem in Dñm Odoricum de Tuano
filium ptr Dñi Bisalmi de Villalta, tanq in
Arbitrum, Arbitratorem et Comune Amicum ab par-
tibus electum, ad Kalendas firmus, et ratus, atus
et gratus tenere et contenere quicquid ipse dictus
Arbitrus, dictus, definitus, pronunciatus, arbi-
tratus, et sententiatus fuerit inter ipsos de
dicta Comunia in pena, et sub pena centum marcarum
denariorum Aquileiensij monete, pro parte vero
d. Bressalis et pro ipso Marquardi de Zoppola
filium ptr Dñi Odorici fideiussore se constituit
in parte et toto, pro parte vero Comunis Cortuneonis
et Bartholomei Dñi Odorici ptr Odoricum dictum
Capibandi de Spilimb. fideiussore se constituit in
parte, et toto, ad oblig.nem bonorum suorum
pñtium, et futurorum, et hec rogaverunt me Notarium

De refectione

se refectione: iuste cum consilio sapientum dictarum partium.

Acta in dicta Communea.

Eodem millesimo, Indictione, die et loco suprascripto. Cum
de sacramento fidelium qui Hon. Viri D. Pigalatti de Vitalibus
Arbitri, Arbitratoris et amicabilis Amicus et compositor
à partibus electus, lite et questionis vertentis inter
Nobb. Viros D. Bressulich de Lovrecich Capitaneum Portus
et Gregorium et Bortolameum fres de ipsis occasione
combine sibi inter Vicarium et Portunearios. civitatis, au-
ditis et examinatis rationibus, allegationibus et demonstra-
tionibus utriusque partis, ut ea plene dicere et ostendere
voluerunt, habito consilio sapientum super predictis et
à via facta deliberatione dei Statu. invocato Dei
nomine, promulgavit, arbitratus fuit et in sententia
dixit, quod in Portuneorum transire non debeant ultra
viam facta ad formicas Zernulis, sive fruminis lapidis,
que signa inferius inicium a recto Lapide Riduine recte
versus, quod cor in Platea Ville Pamarigi, et durant usq.
in capite Brancki Vinarij, et ascendunt et durant
usq. ad Stratam S.ti Rubeti ad secandum herbam, fenum
aut stramen, nec modo aliquo boscandi nec ibi de
Vinario versus Portusnaonis nec transire debeant
ultra dicta signa transire ad secandum herbam, fenum aut
stramen, sed ad pascolandum, boscandum usq. in muris,
secundum quod prius consueti erant, in solucione bonis
annuatim duos starios frumenti et decem pullos gal-
linarum Dno Bressulich Capitaneo Portus, nec alii Civis Capi-
dicti Portus, et juramento nomo dictarum navium contra-
feriret, ut supra dictis, et unusquisque contra-
faciet solvere teneatur parti observanti unciam so-
lidos parvulorum, et hanc sententiam dicti arbitri am-
babus partibus conservare et observare dixerunt in pena

et

Casella Interveniente hoc Comunis Juicenobis Civis
aug exhib. Testibus

Item compromissum cum Sentia Arbitraria unum inueni
in quodam Processu formato inter Zoppi et
Consumacione ego per. Gius Zompole aucte Imperiali
aucte Notis. recabat Lidem: in quorum fidem, signum,
nomenq. meum apposui consuete -

Ego alio consimili authentico Exemplo existente penes Comune,
et Homines Vicariji Compromissum premissa una cum subseq.te Sen:
entia Arbitraria Joa. Antonius Zelmi V.A. Not.s, Marinacij
Cancell.s pro alius fidem exh.it, et fecha Epuia Fidei sete
appositio signo subs.it in fidem ✠ L. D. C. Mel
Die 8. Mensis 1724-

I.A.G.N.

et sub pena centum duarum denariorum Bonorum
monete, pro quibus solvendis attendendis, et firmiter
observandis, pro, parte uero d. Brettfelie et homi-
Corbuneonij • Marcussius de Zoppola filius quon
Odorici fideiussores se constituit in parte et tote
pro parte Prouz Bregonie et Bartholomei fr de
Spilimb. note et uice hoium se Vicario, Odoricus
filius olim Dni Odorici de Capitaneis fideius-
sorem se constituit in parte, et toto.

Continuando Sibi Dni Brettfelie pro se et suis de
hoium de Corbuneonij, et Sibi d. Bregonie et
Bartholomei pro se ipsis, et suis et uice hoium
Vicarij et Sibi fideiussores ut supra. sarbij et ori
legd, et iurij auxilio.

Acta in Siba Comunea

V. H.

Ego Daniel qm M. Fran: de Spilimb. publ. Apost. auct.
Not. ex commissione mihi facta p magd Joannem
Gonbaveno vro vic. Dni: dom: Venetor Prie Tori Italy
Gouberneritie, cui collatio nota olim p Thomasij fili
de Arcis Comiti Anglie nota et minebat vrouz in-
uenir in notis et prothocollis ac abbreuiaturis quon
p Thomasii Hotdwij supradicti compromissi, et
sentie inibu me aliis occupato negocijs nec alium
fidelem ad supradictum fieri, et ipsa cartha distincte
collatione cum dicta nota, dictum Instrum Concord
inueni, ideo ipsum in hanc publicam formam
redegi vop. et requisitus scripsi, signo, meis solitis et
consuetis apposituis in fidem, robur, et testimonium
premissorum, et singulorum p minorum.

Ego Fran. Rubeus Dni Hon. Pri. Prie in Canc. Ord
p d. Alexium Manteca Ovem Pd. Scribij Portul. et Alba

Caselle

1333. 6 Maggio – Udine – Testamento di Silvestro di Miulo comodo cittadino di Udine, originario di Cadroipo – Si ricordano tutte le chiese e conventi d'Udine –

(Vedi in questo diplomatario l'atto 1395, 2 e 8 Maggio ove della fondazione della Chiesa di S. Lucia fatta da Aquileia figlia del fu Silvestro Vedova di Odorico qm Pietro di Savorgnano).

Die iovis 6° mensis Maij 1333. Ind. I°. Presentibus ven. ven. viris fratre Jacobo tusco ac Jacobo de Udino ord. Predicatorum conventus Utinensis, Gabrielli notario de Cremona, Beltramino qm ser Andree iudicis de Modoetia, Batto qm Botti de Cerbaldo comitatus Florentie, Guidone qm Enrici de Sarplesberg, et Vanito filio Candidini de Venzone testibus ad hec specialiter vocatis et rogatis.

Providus vir Silvester dictus Miulus habitator terre Utini, qui fuit de Quadruvio sanus mente, licet corpore languens suam rerum, et bonorum omnium per presens nuncupativum testamentum in hunc modum facere ordinationem procuravit.

In primis quidem elegit sibi sepulturam apud locum Sancti Petri martiris de Udino, que sepultura fiat decens de bonis suis, sicut convenit persone sue.

Item legavit fratribus Predicatoribus dicti conventus pro remedio anime sue marcas quatuor denariorum novorum Aquileiensis monete.

Item legavit fraternitati sancti Petri Martiris, de qua fuit marcam unam dicte monete.

Item Conventui fratrum Minorum de Udino Frixos XX

Item Ecte maioris sancti Odorici de Udino Frix. XXXX.

Item Ospitali sancte Marie Magdalene de Udino Frix. XX

Item Ecte Sancti Stephani de Udino Frix. XX

et sub pena centum marcarum denariorum Venetiarum

Item Monasterio Sancti Petri de Tavella de Utino Grix. viij.

Ecte sancti Georgij de villa Grazzani de Utino Grix. viij

(Scabella) Ecte sancti Petri de villa Berdoldi Grix. viij.

Leprosij de sancto Lazaro Grix xij.

Hospitali sancti Nicolai de Poscole Grix. viij.

Ecte sancte Marie de Castro Utini Grix. xiiij.

Ecte sancti Laurentij Grix. viij.

Monasterio sancti Querini Grix. viij.

Ecte sancti Gervasij Grix. viij.

(Scriptor) Monasterio de Cella Utini Grix. viij

Ecte de Quadrivio Marcam unam dicte monete que converteatur in ornamentum et fabricam ipsius Ecte.

Item Ecte Sancti Justi de Pulco Grix. xj.

(Priores) Ecte sancti Bartholomei prepositi Grix. viij.

Ecte sancti Michaelis de Civoltto Grix. viij

Ecte Battudorum de Utino Grix. xxiiij.

Legavit Philipo nepoti suo marcas duas dicte monete.

Petro fratri ipsius Philipi marcam unam eiusdem monete

Presbitero Andree de Pordenario confessori suo Grix. xj.

Fratri Jacobo Tusco teuti presbitero Grix. xj.

Item reliquit Dñe Benvenute eius uxori dotes et iura sua
et camera, lecto, drapij, et omnibus spectantibus
ad ornamentum camere et persone sue, et ultra
dotes et iura sua diuisit eidem iure legati de bonis
suis marcas x monete predicte.

Preterea voluit et legauit, quod dicta Uxor sua
sit domina et maistria et usufructuaria bono-
rum suorum donec vixerit et lectum suum honeste
custodierit.

In ceterij vero bonis suis sibi instituit Aquileien-
sem Ecclam, nec non Agnetem eius filiam, et prolem
suscituram de Uxore sua antedicta pregnante quam
libet pro tertia parte, ita quod ille sexaginta marche
deputentur pro dotibus dicte Agnetis computentur in
parte sua.

Et si contigerit alterum dictorum heredum decede-
re sine legitimis heredibus voluit et ordinauit, quod
Heredes superstites eidem in hereditatem succedat.

Et ad premissa omnia, et singula exequenda esse
voluit commissarium suum, huius testamenti exe-
cutorem Dñum Pictam futurum, seu Vicarium, vel
administratorem, aut rectorem, qui pro tempore
fuerit Ecte Aquil', dans eidem plenam licentiam,
et liberam potestatem, ut sine contradictione
heredum ipsius testatoris ipsius, vendere, alienare

et sub pena centum ducatorum denariorum Camere

et obligare pro predictis omnibus et singulis exequendis et complendis.

Et hanc suam ultimam voluntatem asseruit esse velle, quam valere voluit iure codicillorum, vel alterius ultime vo. luntatis quo melius valere, et tenere potest.

Actum Utini in Domo habitationis dicti Silvestri.

(Da ms. del Padre Filippino D'Agricola Agricola che era in casa Parroco a Villanova di S. Daniele).

Fogli Vol. 1891

Meliad. Pontarii d' Udine, arch. not. Udine.

A. D. 1333, ind. I, die 13 julii in loza Patriarchatus Udine ...
... D. Leonardo Gastaldione Udine, D. Jacobo de Paona, Leonardo
q. Nicolai Arcolonie Udine comorantibus et alijs.
... D. Guilelmus Decanus Aquilegensis, Decretorum Doctor et
Conservator bonorum Palatij Aquilegensis confessus et contentus fuit
habuisse et recepisse nomine dicte Aquilegensis Ecclesie, unam
libram piperis de anno nuper preterito ad Firmanam de Muglia
de Sivanat filio q. D. Raydoni et fecit eidem Firmano nomine dicte Ecc.e D. Sivanat filio q. D. Raydoni
eidem Aquilegensis Ecclesie finem et remissionem et promisit de cetero ...
Quam quidem libram piperis [illegible] Donatus Dñi Patriarche ad
Aquil. Ecclesie, ex causa doni cum pede unius turris site in Muglia
ibi Januam Aquilegiensem.

1

s

82

(1).

---

(1) Il Sig. Castelli nella sua risposta [illegible] ha creduto di dover [illegible]

Segni Radio 1891

Gubertinus de Norate canc. Reg. Regio Ecc. Medi-

Willelmus Decanus Aquilegensis decretorum doctor Conservator Ecclesie
Aquilegensis, Nobilibus viris Rambaldo, Paulo, Duringo filiis q. Hermanzate,
Liffredo q. Blondi, Jacobo et Antonibus filiis q. Leonardi Fante, Fidrie-
le et Paulo fratribus ac Paulo q. Pezi de Ragonea salutem et omne
bonum. Ne ... presentium vos requiramus subdebito fidelitatis quo
Romane Ecclesie Aquilegensi ac nobis sub pena feudi et proprii de-
bite precipiendo mandamus quatenus cum vidua bis gentes nostras
cum vexillo Ecclesie Aquilegensis ad eas personaliter veniatis et ad-
ditis ... bis fidelitatem nobis exhibere debeatis.

Datum Udine XVIII augusti, anno MCCC XXXIII, ind. I.

XI

1201

1333 [illegible]

A.D. 1333 [illegible]

[illegible]

[illegible]

[

XI

1333. 5 Octobre. Cormons. Pacte entre Guet. de Cav. Giacomo di Cormons q. d. Enrico di Oleis concede ad Enrico detto Schiulo di Cormons una casa confinante [illegible]

86

In nomine domini amen. Anno domini millesimo trecentesimo trigesimo tertio, indictione quinta. die quinta intrante mense Octobris, presentibus domino Conc de Strasoldo, Pegnano dicto Brayato habitante in castro Cormoni, Nicolao de Cormono filio q.d Federici de Ungrispach, Arnoldo de sancto Daniele, Radoano de Cr[illegible], Enrico filio q.d. Leonardi testibus rogatis et ad hoc specialiter convocatis et aliis quamplurimis fide dignis.

Infrascripta sunt pacta habita et firmata inter d. Jacobum militem de Cormons filium d. Enrici de Wellis una cum filio suo Marquardo dicto Wippa ex parte una et Enricum dictum Schiul habitantem in Cormono et filium q. d. Nicolai de Luzana ex altera, videlicet occasione infrascriptarum rerum dividendi huius pactis et conventionibus habitis et firmatis inter eos cum voluntate dicti Marquardi et primo et principaliter, quod dictus Enricus dictus Schiulus non audeat debeat vel presumat hedificare vel hedificari facere aliquam camaratam in sibi domui sue quod est prope murum domus d. Jacobi predicti a quadam trabe que est prope immediate domum dicti Schiuli et hoc versus murum d. Jacobi. Item etiam quod si aliquo tempore contingeret seu perveniret quod dictus Schiulus vel sui heredes hedificare vellent dictam domum altiorem ut nunc manet vel nunc hedificata sit, quod circa murum d. Jacobi non audeant vel presumant tangere ad murum predicti d Jacobi per directum unius civi, neque habeant potestatem tangendi ut dictum est: ex alia vero parte domus dicti Schiuli seu mediatis versus domum suam, liberam habeat potestatem laborare seu laborari facere pro libito voluntatis. Item etiam quod discursio aque a tectibus stellarum d. Jacobi quod in vulgari dicitur grezgals non debeant ullo modo super domum vel territorium Schiuli aliqualiter committi seu permitti diuturnio aque predicte. Item quod si dictus Schiulus aut sui heredes vellent de

ectore de una predictarum domorum altiorem et nunc dignoscitur
elevare possint de medio domus predicte vergit domum dicti Bonli
eorum libita voluntati, tamen elevando dictam domum ex parte domus
d. Jacobi non levando seu aligando ulterius, ut dictum est superius. Que
omnia et singula suprascripta dicte parte promiserunt ad invicem
inter se solempnibus stipulationibus hinc inde intervenientibus
predicta omnia et singula in hoc instrumento contenta perpetuo
firma rata et grata habere et tenere et non contrafacere vel
venire ratione aliqua, dolo, ingenio, sive causa, de iure vel de
facto hab pena dupli valoris eius de quo agetur, stipulatione
premissa intellecta et solvenda toties quoties committetur in eam:
qua soluta vel non predicta omnia et singula in hoc instrumento contenta
perpetuo stabilem obtineant firmitatem. Quibus itaque pactis ex com-
missione et voluntate parcium facere debeo duo instrumenta unius con-
soni tenoris et dare cuique parti unum. Actum in Cormono in
domo supradicti Bruli.

Et ego Matthias filius q.m Marini de Cormono imperiali auctoritate
notarii predicti omnibus interfui et rogatus scripsi.

Dall'orig. pergo. nell'Archivio Sbruglio in Udine.

1333. 22 ottobre. (Cancelleria. Il Cardinale Vescovo di Sabina ordina che una inchiesta sia compiuta dal Vicario di Pola circa la causa pendente tra il Vescovo di Cittanova e il Capitolo di Cittanova).

1333. 22 ottobre. (Capitolo) Quod inhibeatur dno Vicario auctoritate ap.ca ne procedat in causa vertente inter Ep.m Civitatisnove et Capitulum Civitatisnove.

1333. Die 25 mensis Octobris. (Cancelleria. Il Cardinale Vescovo di Sabina ordina che una inchiesta sia compiuta dal Vicario di Pola circa la causa pendente tra il Vescovo di Cittanova e il Capitolo di Cittanova).

Cum dilecta filia Abbatissa et Conventus Monasterii S. Marie de Valle Ord. S. Benedicti Aquileg. Dioc. nobis exposuerint, quod olim ipsi ad Ecclesiam S. Marie de Valle, que tunc Parochialis existebat, et ad quam plures homines de Castro Pole, et de Villa Fasane, et de Villa Promontorii, et de Villa Vallis, et de Villa Sancti Vincenti, et de Villa Medolini, et de Villa Sancti Petri de Nesatico, et de Villa Sancti Georgii, et de Villa Sancti Laurentii, et de Villa Sancti Michaelis de Leme, et de Villa Sancti Martini de Leme, et de Villa Sancti Cipriani, et de Villa Sancti Mauri, et de Villa Sancti Dionisii, et de Villa Sancti Lazari, et de Villa Sancti Andree de Leme, et de Villa Sancti Thome de Leme, et de Villa Sancti Petri de Leme, et de Villa Sancti Johannis de Leme, et de Villa Sancti Nicolai de Leme, et de Villa Sancti Bartholomei de Leme, et de Villa Sancti Stephani de Leme, et de Villa Sancti Petri de Pomeriis, et de Villa Sancti Johannis de Pomeriis, et de Villa Sancti Nicolai de Pomeriis, et de Villa Sancti Bartholomei de Pomeriis, et de Villa Sancti Stephani de Pomeriis

XI

XII

Mitte Senatu . auth. Franc Vol[illegible]

Cum ante 13 [illegible] [illegible] Patriarche de Valeis

Morani.

4 Scribatur de [illegible] per [illegible] [illegible]

[illegible] [illegible] [illegible]

5 Ad defendendum [illegible] [illegible] 28

[illegible] 1318 die 19.

6 Concessio facta [illegible] Ven. [illegible] [illegible]

Responsiones ad [illegible] D. Patriarche

Concordia de [illegible] [illegible] [illegible] per D. Nicolaum Faletro 60

Pari
1320 [illegible] Petro Bembo Vicedomino Aquileje.
Pro expensis V. Dni [illegible] 42

8 Clausa [illegible] ad [illegible]

10 [illegible] [illegible] [illegible]

[illegible] Vicedomino D. Patr. Aquil. et ad Comitem [illegible] et ad D. de Duyno et [illegible]

[illegible]

11. [illegible] [illegible]

Differentia [illegible] Patr. Aquileje.

12 [illegible] Patr. Aquileje Com. [illegible]

pro pace [illegible]

13. [illegible] [illegible]

Nessa nuova del Pat. Pietro Bembo

16. 1334 a 16 feb. [illegible]

[illegible]

Ser Petrus Faletro
[illegible] Bembo -

XII

1

1334. — 8 Marzo — Mozzecane

89

1

1

X1

1334. 8 Marzo Monzuno

1334. Gennaio. [illegible]

[illegible] Arm. III Commemoriali lib. 123

1334. ind. III. mense Januarii

Capitula ambassiate, proporte per Rev. Patrem D. Bertrandi Dei gratia S. Ludi Agent. Patriarche per Petrum de Barono.

Primo quod cum. dom. D. Patriarcha in toto corde affectet [illegible] honoris et status dominii et comunis Bitti augmentum ac eius exaltationem in [illegible] et ipsum omnibus modis conservare et ubique adaugere de iure et [illegible] contiene meditatum et cuilibet de casa nostri comunis [illegible] de Lucia. Et propterea intellecto quod Dominatio Vestra [illegible] et ipsum de facto imperialitate Pole [illegible] et in Terris Villis et Districtu [illegible] potuit [illegible] vestra facta D. Patriarche et [illegible] Bitti [illegible] vestram [illegible] per dictos ambassiatores reportata, rogat et affectat quod [illegible] dominationem [illegible] per aliquod pactum vel [illegible] de iure, ultra quam spectat, pars [illegible] ipsum Patr. et Ecc. Aquil. in [illegible].

Item quod [illegible] et [illegible] per dictos procos vestros ad Vestram Dominationem [illegible] de iure dicitur proprie D. Patriarche quod [illegible] in [illegible] et [illegible] non [illegible] Vestre [illegible] et [illegible] ipsum ad Ecc. Aquil. predicta jura spectare de iure, rogat quatenus placeat [illegible] et [illegible] [illegible] [illegible] [illegible] quia ad [illegible] [illegible] [illegible] fidei [illegible] offendi aut [illegible] in [illegible] [illegible] offert se Ecc. Aquil. nomine ante restitutionem aliquam [illegible]

omnem securitatem et cautelam quas V. Dom. decernit requiri, quia
[illegible] ipsis omnibus
[illegible] offensa erga Vestram Dominium et [illegible] ko[illegible] essent, et [illegible]
quod ex eius recideret vel committeretur quicquam [illegible] omnia
[illegible] in sua integra restaurabitur.

Quarto, petit et rogat quatenus placeat V. Dom. ex nunc mandare [illegible]
[illegible] de fructibus, redditibus, proventibus et exitibus quibuscunque [illegible]
[illegible]. et de quibus super contractum est respondeat Ecclesie dicti
in dicta Terra Pole Vallis, Addigrani et Regalis, respondeatur tam in
terris quam futuris et super hoc condere litteras vestras et mandatum
Officialibus vestris in predicta Terra per Vestram Dominationem [illegible].

Ultimo petit humiliter [illegible], quatenus placeat [illegible]
dare [illegible] pacta antigua cum predecessoribus huius habita
vel habet sub bulla Ducali, [illegible] intercetera continetur [illegible]
Duc. Dominium promisit non acquirere aliquam Terram vel locum
in Istria ultra illa antiqua que tenet, quod dignetur providere
Patriarche [illegible]. quod Vestram Dominationem [illegible]
ad requisitionem huiusmodi [illegible], debeatis prestare auxilium.

XI.

1334. – 8 Marzo – Moruzzo

1334. 11 Febbraio. Cividale. Questione tra i maestri attendenti alla fattura della Fonte del Comune di Cividale.

A.D. M CCC XXXIV. ind. II. die XI intrante Februario, in Civitate Austrie super domum Communis, presentibus dominis Philippo de Portis, Botazino Gualdina Ulvino, Ugone, Henrico q. d. Petri Fondani, m.o Antonio notario, Bertholdo, Philippo d. Odorlici Longi, Simone Cazete, Ottobono, Foldo, Angello, Candido, Federico Selipulino, Balda, Blasio topario et alij.

Magister Omnebonus magister fontis q. m.i Gyrardini de Vicegia Civitatis comorans in Cividale in Contrata protestatus fuit semel bis et tercio quod pactum habitum cum magistro Dominico de Padua ad opus fontis non sibi complevit nec attendidit ut et continetur quodam instrumento michi confecto manu m.i Antonii supradicti nb. A.D. M CCC XXXII. ind. XV. die penultimo Octobris, petens dicto M.o Omnebonum eidem M.o Dominico ibidem presente sibi satisfieri dampna et expensas, dicens quod non valet sibi in aliquo tenere de opere fontis etc.

Not. Landucio di Cividale. Arch. Not. Udine.

1

1334. — 8 Marzo — Moricano

1334. 12 febbraio. Villalta. D. Odorico di Villalta promette ai Cavalieri Teutonici un castello nel decanato di Tyrnau, e i suoi confratelli no[n] danno garanzia per lui.

[In] n[omine] d[omini] n[ostri] M.CCC.XXXIV. ind. II. die XII intrante Februario. In Villalta in camino d. Federici dicti Loci, presentibus Gasparolo de Tulmino notario qui monetur in Tulmino, Simone et Nicolaffio fratribus filiis d. Federici predicti, Widulo filio d. Rodolfi de Buia, Alexandro dicto Bolpat q. Johannis de Cormons, Johanne filio Rhodolfi notarii de Moricio testibus et aliis.

Cum d. Odorlicus de Villalta securitatem presentasset in manibus venerabilis d. d. Gulielmi decani Tyrnicgensis collectorem Calepio Tyrnicgensis ad restituendum locum et castrum Cremi, tenendum tenorem instrumenti scripti manu Francisci notarii Civitatensis sub a.d. M.CCC.XXXIII ind. I, ut asserebat, nobilis domini Federici et Johannis de Villalta ac Franciscus filius d. Johannis predicti per se etc. cum obligatione omnium suorum bonorum mobilium et immobilium etc. et omnium dampnorum etc. et expensarum et sub pena dupli valoris de quo questio moveretur etc. pro ista vice tangenta de dicto loco . . . tuo tam in bono quam male promiserunt et voluerunt eos servare dictum d. Odorlicum indempnem de dicta obligatione et promissione.

not. Pantaleone de Moruzzo. tech. not. Udine.

1331. S. Marco Minorita

[illegible] Bonappetii Bracensis nec non Odorlanus & Nicolaus
[illegible]ensis et Bernardus de Civitate canonici ac[illegible]legensis et ceteri
testes [illegible]ti et examinatores et amicabiles compositores [illegible]tis et questionis que
vertebatur et erat inter [illegible] Johannes Abbatem [illegible]lentium Monasterio
et villas dicti Monasterii [illegible]parte una et [illegible] Decanum et Capitulum
Vicentinum parte [illegible] nomine Decanatus et Capituli ex altera tam occasione passus
Cellum cum [illegible]ha Bannj et villaj dicti Monasterii ipsa Yolisperch, Spessam et
Favellam [illegible] nostrox, quam occupationem facta[illegible]tam et usurpationem hinc inde
acceptarum, ipsis auditis et diligenter examinatis privilegiis, scriptis,
probationibus et allegationibus utriusque partis, habitoque cum [illegible]lio sapientum
[illegible]deliberatione diligenti pensata, pro bono pacis et concordie inter eas in hac
re petita levande, in primis statuimus, ordinamus et [illegible]mus
et ecclesiam [illegible] Ripas molarum sicut dicte [illegible]tur a Ripa vinearum
et [illegible]ha [illegible]ta Ripas molarum sicut dicte [illegible]tur [illegible]gna ad [illegible]canum
ubi [illegible]tat Ripam maiorem et abinde loco sicut [illegible]tur dicta Ripa maior usque
ad eam Novaxe versus Monasterium Rosacense et bapnos dicti Monasterii
et [illegible]minos de Novaxe excludimus et exhibemus quod illi de Premeriacho non
debeant uti pascuare vel bujare transeundo Ripas molarum vinearum
et Ripam maiorem sicut superius est expressum. In omnibus versus alios collibus
[illegible] ipsi [illegible] usque ad bapnos dicti Monasterii et usque ad bannos
Solesche[illegible] [illegible] pascuare, habeamus et sententiamus quod homines de Prene
riacho [illegible] cum hominibus Ville Sancti de Novaricho, Olej, Leprato pos[illegible]nt
et debent [illegible] Solesche [illegible] et pascere animalia sua in
[illegible]tis [illegible] cum [illegible] ad custodiendum [illegible] cum assensu [illegible] in hiis locis
aliquatenus pascuare illi de Premeriaco audeant vel presumant.

XI

1334. – 8 Marzo – Mozzecco

Item sententiamus et arbitramur et ordinamus quod quicumque
minus de Pomeriacho reperiantur facere dampnum in bapnis et alijs de villa Mona-
sterij et villarum ipsius Monasterij teneantur de 4bbis Rotularij .xl. denarijs agui-
legarijs monetæ et tantumdem Domino suo ad quem ipsa pertinet
Item sententiamus et arbitramur quod homines hab. Monasterij et v. Harum
de Pomeriacho, Olivacho, Olkij et Leproso non debeant vel presumant in dictis locijs facere
de novum facere vel extirpare nec prata nec campos nec vineas de novo facere vel
extirpare vel ad novalia reducere remanentibus tamen antiquis pratis in eadem villa.
Item sententiamus et arbitramur quod in dictis locijs nullus hominum dicti Mona-
sterij vel de villis predictis audeat vel presumat comburere ad finem
spera
vel occultè in marcha de [illegible] aquilegarijs monetæ
spera
vel alibi ubique, [illegible] officialibus dictarum villarum exigere de
quacumque ipsum dominum delinquentibus contrahentibus .xl. ipse dicto D. Abbati
et xl denarii ipsius Domino delinquentis et xl denarii Communi ville in qua habitabit
dictus delinquens et xl. denarii accusanti dictum delinquentem. Si vero dictus delinquens
non esset habendo, tunc de dictis villis et Monasterio debeat expelli et bapnio
quousque non solverit penam predictam ut supra dictum est. Et haliquis
dictarum villarum vel D. Abbas vel et Capitulum predictum [illegible] presumerit in aliquo
contra dictum delinquentem cadat in penam predictam et supra dictum est.
Movendam ut
per omnes alias iniurias et offensas hinc inde facte et illate occasione dicte
pacis sint casse et irrite. De pignoribus autem hinc inde receptis, observamus
nobis auctoritatem et potestatem diffiniendi et sententiandi usque ad domi-
nicam palmarum proxime venturam, longando et breviando dictum termi-
num ad nostram voluntatem.
Item Item [illegible] arbitramur et sententiamus Deum et Vicari [illegible]

[illegible] [illegible] [illegible] pro [illegible] in dicta [illegible] [illegible]

[illegible] [illegible] [illegible] [illegible]

1334. — 8 Marzo. Mantova

Die 2 februarii, ...

... Ego ...

... (vid. Allegat.)

... Ego ... Dei gratia ... Orator ...

... Sancti Marci ...

... Ego ... Dei gratia ... Orator ...

... Ego ... Dei gratia ... Orator ...

... Ego ... Dei gratia ... Orator

1

XI'

6

1334. – 8 Marzo – Mozzecco

Compromesso per una pace tra i Signori di Villalta e di Mozzecco.

Die octava intrante martii. In platea curtine Muriatii. Presentibus presbiteris Jacobo Vicario S. Margarite, Linuto et Leonardo Vicariis Jaganee Widelino Plebano de Rivis, Dominis Gerardo filio D. Odorlici de Cucania, Ulvino de Canussio, Rizzardo de Tercano, Wargendo q.m D. Rodolfi de Mels, Bartholomeo q.m D. Trinxavalis de Tercano, Arnaldo de Brazzacco superiori, et fidejussoribus infrascriptis testibus et aliis.

Domini Federicus et Maynardus fratres de Muriatio pro se ipsis et filiis eorum, ac servitoribus ipsorum ex parte una, de omni lite et questione que vertebatur, et verti posset inter ipsos ex una parte, et D. D. Federicum, Johannem, Odorlicum et Henricum de Villalta, et filios, ac servitores ipsorum ex altera, occasione rissarum et brigarum factarum inter servitores dictarum partium, et omni alia occasione et causa, modo quocumque fuerint, usque ad diem presentem libere compromiserunt in D. D. Odorlicum et Johannem de Cucanea, Asginum et Wicardum de Coloredo, tanquam in arbitros

arbitratores, et amicabiles compositores; dantes eisdem etc. Pro ipsis D.D. Federico et Raynardo, et eorum precibus D.D. Franciscus et Rizzardus de Tercano pro rata fidejussores extiterunt.

Eodem die, in Villalta, in burgo D. Federici, ante fore ecclesie S. Leonardi. Presentibus fidejussoribus infrascriptis, presbitero Alberto familiare D. Odorlici de Cucanea, Lazaruto q.m D. Marie de Caurioco, Leonardo q.m Carneli de Buya, Johanne filio Ridolfi notario de Muruccio testibus, et aliis.

Nobiles viri D.D. Federicus, Johannes, Odorlicus de Villalta, et Raminus de Fara, nomine et vice D. Hendrici, et pro ipso, omnes pro se ipsis, et filiis eorum, ac servitorum omnium suorum ex parte una, de omni lite et questione que verebatur, et verti posset inter ipsos ex parte una, et Dominos Federicum et Meynardum fratres de Muruccio, ipsorum filiorum et servitorum omnium ex altera, occasione rissarum et bugarum factarum inter servitores dictarum partium, et omni alia occasione et causa, modo quocumque sint, usque ad diem presentem libere compromiserunt in D.D. Odorlicum de Cucanea, et Johannem dicti loci, Asquinum et Wicardum fratres De Colereto, tanquam in arbitros, arbitratores et amicabiles compositores etc. et pro ipsis et eorum precibus D.D. Ludovicus

de Cavoriaco', Girardus filius D. Odorlici de Cucanea et Avinus de Camussio fidejussores pro rata extiterunt.

Pantaleone Notario. Arch. notar. Utine.

XIII

1334. 20 marzo. S. Margarita, D. Giacomo di Brazzà inf. investe [illegible] Rodolfo di Fagagna de' feudi che tenea dallo stesso capit., dispensandolo dal giuramento di fedeltà.

7

D. MCCCXXXIV. ind. II. die XX Marcii, presentibus d. Nicolao filio olim d. Marci de Brazaco inferiori, Thadeico olim d. Andree de Cafeto, Lydio de Brazaco superiori filio olim Polcenii testibus et aliis.

D. Jacobus de Brazzo inferiori ad petitionem Nicolai filii q. d. Rodolfi de Fagagnea recepit eundem Nicolaum de omnibus feudis que dictus d. Rodulfus pater [illegible] Nicolai a dicto Jacobo et a domo eius habere dignoscebatur et de sacramento fidelitatis et omnibus que dictus Nicolaus pactus facere ei, de gratia speciali remisit.

Actum in cortina S. Margarete ante canipam Blancutinà in via publica.

not. pre Giacomo di S. Margarita. Arch. Udine.

Plate 1.

XIII

[illegible]

[illegible] Francisco Bojani

[illegible] dal Conte

[illegible]

[illegible] MCCCXXII die VII. dic. X. intrante Madia Nobilis domina Fumia filia q. nob.
lis militis d. Ottonis de Surgnacho uxor Francisci filii d. Pauli (Bojani) de Civitate
cum voluntate et consensu dicti Francisci mariti presentis consentientis et volentis
fecit constituit et ordinavit nobilem virum dominum Fulcherium de Savorgnano Civita=
lis commorantem et Philippum de Portis de Civitate licet absentem tamquam presentem
et quemlibet ipsorum in solidum ita quod non sit potior condicio occupantis et quod unus ince=
perit alter mediare valeat etc. ad requirendum a d. Comite Goritie vel aliquo ipsius habentes
investiendi feuda de domo de Goritia et recipiendi investituram feudorum ipsi d. Fu=
mie pertinentia pro domo de Surgnacho et prestandi suo nomine debitum sacramentum fide=
litatis et promittendi dare in scriptis infra mensem pront in similibus requisitionis=
bus et investiturarum moris est et ad omnia alia et singula faciendum que in
predictis et circa predicta fuit et fuerint necessaria. - Promittens mihi Stephano
notario stipulanti etc. se h[illegible] firmum et ratum quidquid per ipsos procuratores
etc actum, gestum seu procuratum fuerit in premissis etc.
Actum in Civitate Austrie in Canto d. Pauli de Civitate, presentibus valentissimis viris
fratribus predicatoribus Jacobo q. d. Bojani et Pagano q. Virtutis de Civitate, d. Paulo
predicto, Porro de Civitate testibus et aliis.

Stephanus Candelario de Civitate. Auct. Not. Aldine.

1334, 24 giugno Gemona. Compera di casa in Gemona posta in Borgo di Ospitale de' Battuti.

Not. di Biagio not. tra. di Udine.

A. D. MCCCXXXIV, ind. II, die XXIV mensis iunii, presentibus Bertolo filio Gaimbonini, Nicolao detto Pippatto q. Pitorni, Daniele q. Pencheri, Fluvido detto Furnario, Guillelmo Venturini, Johanne Marmusini testibus de Glemona et aliis ad hec vocatis et rogatis.

Dominus Dardi de Florentia Glemone commorans, procurator, q. Victor et Lactus Lippi de Scolaribus de Florentia et Franciscus q. Ser Johannis de Florentia at dicebat, pro de ipso ac procuratorio nomine precio et pro decem marcharum denariorum aquileiensium minus XL denarii eiusdem monete diffinito, soluto etc et si plus valeret etc per se et dedit, vendidit, tradidit et investivit iure livelli Johanni filio Vegnuti de Glemona stipulanti, ementi et recipienti vice, loco et nomine Fraternitatis Verberatorum S. Marie Madalene de Glemona quorumque successorum in perpetuum quandam domum cum orto et vinea sitis Glemone in burgo Sancte Clare, ab una parte possidet Stephanus de la Vura, ab alia possidet Canussius q. Guidi Marini et in uno publicis vel si qui etc in qua quidem domo seu vinea vel orto dicti Fratres Fraternitatis Verberatorum intendunt quandam Ecclesiam cum uno hospitali ad honorem Dei et Virginis S. Marie Madalene, cum accessibus et ad habendum, tenendum etc salvo tamen omni iure livelli, solvendo annuatim dicta Fraternitas vel eius successores in nativitate Domini Domino

Patriarche Aguilegensis [illegible] denarios aguilegenses et Guillelmo Jacomini de Lech xlii denarios aguilegenses pro predictis domo, vinea et orto etc. Promittit dictus venditor pro se et ac nomine quo supra et cum obligatione etc. eidem Johannis presentanti nomine quo supra dictas domum, vineam et ortum in racione legitime defendere et manutenere etc sub pena duplicis etc qua pena etc. Ad hec dictus fuit mundius tenute Blasius testis dictis.

Actum Glemone in canipa. Marchulini et Pauli foratarium.

1334, 26 giugno Genova. Il Comune di Genova [illegible]
contro intercessionatori dei Bonaveri di Firenze

Giovanni di Biagio notaio di Genova
Arch. Not. editi

A.D. MCCC XXXIIII, ind. III, die XXVI mensis iunii, presentibus nobili viro D. Antiolo de Prampego, D. Daniele de Mascharonis de Cremona Capitaneo Ianue, Ia Marmanno notario, Dominico Nigri, Flemiano hostario, Marinetto Iustis, Clerico Clavonis, Nicola de Altaserio, Guillelmo et Iuliano fratribus q. Baronini de Loco, Petro Vegnuti, Conforto et Matteo Mariani, Marino Carabelle, Blasio dicto Fraga, Leonardo q. Uberti, Nicolao dicto Pissino, Marchalino Iustis, Oberico dicto Furnaro, Iacobo de Becaria, Daniele Ysoleoni, Fazino Vegnuti, Daniele Boccheri de Mediolano Ianue et aliis.

Congregato Consilio maiori et minori de Rengo ad sonum campane more loco Ianue ut solitum est in similibus, protestatus fuit Charlus Bonaveri de Florentia habitator Ianue pro se et fratribus suis Galaciotto Francisco quod temporibus preteritis dum olim D. Banchus de Soncto transmigravit, D. Federicus de la Turre Capitaneus tunc temporis Ianue et D. Antiolus de Prampego et quamplures alii consiliarii Ianue venerant ad D. Testam matrem suam et cum ipsa fuerunt concordes habere nomine Communis Ianue in depositum CLXXX marchas den. reguil. et dictos denarios habuerunt fine alicuius utilitate tribuendi inde pro utilitate [illegible] dicti D. Banchus olim habuerat a Communi Ianue et aliis tribuendis prout concordes fuerant, dicta D. Testa volens habere dictam pecuniam quam habebant nomine depositi, ut dicebatur contineri publico

instrumenta R. scripto manu Mariani de Ricci notarii de Ysleona
primi, olim dom. hominis de Ysleona nomine dicti Comunis de Ysle-
mona promittunt dare dicto D. Jefte et suis heredibus xx libras veron.
pro uno provexum pro quolibet centenario librarum veronensium pro
quolibet anno: quia petebat a D. Cazutaneo, a Jacobo Nasario et a Consi-
liis ut sibi faceret rationem et eis partes erat mostrare secundum alle-
gationem suam per instrumenta et testes et insuper dicit quod
Zanger patres suus fecit quod placuit Comuni Ysleone et ita ipse et fra-
tres sui facere volunt et intendunt quidquid placebit Consiliis et Vicinis sui
et eis recipiunt in utilitatem xii navetarum de magnis pro uno tribus mag-
bus et quidquid Consilium predictum in predictis facere et ordinare volu-
rit parati erat pro se et fratribus suis obedire. Atque Jacobus Nasa-
rius Comunis Ysleone nomine dicti Comunis respondit quod dicti
Chelli et fratres habebant alia instrumenta nomine depositi supra
Comuni Ysleone, quod parati erat de eo quod continebatur in instru-
mento sibi videre et nichil aliud, eo quod tempore quo dicebat habere
depositum sibi videri facere debebat et si negligentiam habuit petij
sibi eo quod predicta in Consilio de Berga sui fratres supra dicti contraverunt
quandam litteram sigillo Comunis Ysleone sigillatam et quidquid in dicta lit-
tera continetur paratum est Comune adimplere et nichil aliud
et petente me Johanne notario a D. Capitaneo et ab aliis hominibus supra
dicti congregatis ibidem, deliberatum extitit et diffinitum per
dictos partes dicti Consilii et ultra quod quidquid continetur in dicto instru-
mento depositi et in littera sigillata sigillo Comunis quod debebat
dictum Comune sibi adimplere et nichil aliud: a qua deliberatione
facta sindicus se gravatum, noluit acceptare dictam deliberationem.
Actum Ysleone in domo Cazutanij ubi fuit Consilium.

1331, 26 gennaio. Gemona. Il nob. Enrico Francesco di Prampero compra alcuni beni da Fiore vedova [illegible] incantati all'incanto dal Comune di Gemona alla madre e figli del fu sig. Walterio de Monta per non aver pagato la colletta imposta dal detto Comune.

Giovanni di Bergio not. di Gemona
Arch. Not. di Udine

[illegible] D. mccc xxxiij, ind. II, die [illegible], presentibus nobilibus viris D. Antichio de Prampergo, D. Daniele de Malfiastris de Cremona Capitaneo Gemone, Reynardo Savii notario Lucino Sibelli, Carrefito q. Guitti Marini, Fusino filio Regenti, Leonardo filio q. Wolti, Paulo Carboni, Johanne dicto Pegero portario testibus de Gemona et aliis.

Henricus dictus Gideonus preco Comunis Gemone nomine et vice Comunis Gemone vendidit et deliberavit dno Henrico Francisco filio D. Antichi de Prampergo omnia bona, terras et possessiones et redditus et livellos quecumque et ubicumque ea consistant que habebant vel habere videbantur Dicte Magdalena uxori q. D. Gualterii de Monta et Odorlico eius filio et Francisco eius fratri et Heinrardis eorum nepoti in contrata de Furno et in furno superiore et inferiori quocumque nomine consistant et hoc precio et foro [illegible] per quem, nomine volente ullum dare, ipsi vendicione ratione habitam ad instanciam et petitionem Comunis Gemone de mandato Consilii Burgi et Maioris et de anserta quatuor electorum pro collecta eis imposita et non soluta et incantata eam una mensa preterito per Terram et forum Gemone omnibus diebus dominicis et festivis et canet bis et pluries publice de ete

Actum Gemona ante logiam Comunis.

1335? Feb.

1334, 2 Ystor. Genuens. Lippo Lotari di Firenze paga la colletta imposta dal Comune di Genova.

Genue. In Burgis notarie Sub Vicecurie

[illegible] 1334, ind. II, [illegible] mercatorum, presentibus Hermanno notario, Jacobo de Cravis, Fazino Vegnuti, Simonino Biachini de Ysemona, Vanuzio olim Clari de Florentia Ysemone commorante et aliis. Marchulinus Justi et Petrus Vegnuti Collectores Collecte contenti fuerunt habuisse et recepisse nomine et vice Comunis Ysemone a Manbertoq. Dati de Florentia Ysemone commorante dante nomine et vice Lippi de Locariis de Florentia unctum marchas den. aquil. pro Collecta ei imposita computatis LXX et dimidia marchis den. aquil. et XI denariis, quos ipse immune tenebatur et computatis XXII marchis et XV denariis quos ipse dedit Vanuzio de Florentia, quos dictum Comune ipse Vanuzio tenebatur et fuerunt per se etc de predictis omnibus finem et quietationem etc sub pena dupli etc qua pena etc cum obligatione bonorum dominis etc

Actum Ysemone in foro ante domum olim Malfatti.

1331, 13 gennaio. Genova. Cessione di cui: fratello di [illegible]
Francesco di Monte a suo fratello Adorno.

Gio di Biagio not. di Genova Bart. not. di Udine

xxiii

1334. 8 Luglio. Avignone. Papa Giovanni XXII partecipa a Bertrando Decano della Chiesa di Aquileia la sua nomina a patriarca di Aq. lea. Dandogli la facoltà di poter ricevere anche prima di ricevere le Bolle, l'amministrazione temporale e spirituale del patriarcato

Johannes XXII Dilecto filio Bertrando Electo Aquilegensi

Nuper Ecclesia Aquilegensi per obitum bone memorie Pagani Patriarche Aquilegensis, vacante, nos eidem Ecclesie de cuius provisione nullus preter nos; ea vice se intromittere potest, pro eo quod nos dictum vacationem huiusmodi et certis causis rationabilibus provisionem omnium et singularum Ecclesiarum cathedralium civitatis, diocesis et provincie Aquilegensis, cum eas vacare contingeret tunc extra romanam, ubique, usque ad certum tempus spacium, reservando, decernendo, statuendo, initium et finem, si secus peraliquos scienter vel ignoranter contingeret attemptari et subsequenter in tempus amplius infra quod vacavit eadem Aquilegensis ecclesia, reservationes et decretum huiusmodi prorogando duximus; de Pastore idoneo, ne amplius vacationis sustineret incommoda, providere volentes et ad te Decanum Ecclesie Engolismensis, Capellanum nostrum discretum, intuitu mentis nostre, de persona tua duximus eidem Ecclesie, de Fratrum nostrorum consilio, providendum ta illi presidentem in Patriarcham et Pastorem eiusque tibi administrationem in spiritualibus et temporalibus plenarie committentes. Sane quia huiusmodi provisionis tue litteras adeo ut expedirent tibi et eidem ecclesie celeriter de Cancellaria nostra recuperare forsitan non valeres, nos volentes tuis et eiusdem ecclesie dispendiis que propterea tu et ea curare, quantum cum Deo possumus patrone sollicitudinis studio providere

ipsamque per te vel tuos Vicarios, Officiales et ministros in
spiritualibus et in temporalibus usque ad tres annos a data pre-
sentium computandos plenarie ac contradictores spiritualiter et
valiter appellatione cessante compescendo valeas et dilecti filii
Capitulum ipsius ecclesie et quicumque alii, quorum interesse poterit
tibi eisdem Vicario, ministris et officialibus obedire felicis recordationis
Bonifacii pape VIII predecessoris nostri aliisque quibuscumque constitutione
contraria non obstante, tibi auctoritate presentium concedimus de gratia
speciali.

Datum Avenione VIII idus Julii anno XVIII.

Da copia d. mons. Giulio Fontanini dall'Archivio Urbinate
Vaticano N. 7024. pag. 232.

Estratta nella Bibl. di S. Daniele Vol. XXIV. fol. 208.
Edita nell'opera Monum. Eccl. Aquil. del padre Bern. Maria de Rubeis 1740. 868

X^m

1334, 20 Luglio. Cividale.

1334, 25 Luglio. Genova. Il Consiglio delibera vista una colletta che pretendeva cavalli ad armi a S. Vito e Sampierdarena in servigio della Chiesa d'Aquileja... Provvedimento in quella che non pregiudica la colletta.—

Giovanni di Bisignola, di Genova, Sindaco Notaio

A. D. MCCCXXXIIII, ind. IIa, die XXV Julii, presentibus nobili viro D. Antiboro de Pampejo, D. Daniele de Malfiastris Cappellano, Dominico Nigri, Clerico Ugolini, Fluviano Notario, Jacobo de Cremi, Francisco Sibelli notario, Nicolao Bonelli, Negnardo Sacci, Simuto Valetti, Nathiuffo detto Cinquino, Nicolao Nigri, Simonino Picchini, Tagino Negri et pluribus de Ianua. Actum

Congregato Consilio maiori et minori de voluntate campane more loci et in dicto Consilio fuit diffinitum quod equum Bartholomei Odorini Cibidi et Juliani de Lech et aliorum de Ianua qui fuerunt positi in Sancto Vito cum armis in exercitu Galeje Negri Legatis debeant per illos ad hec deputatos per Consilium arengi seu maioris stimari (sic) seu extimari et eis olim secundum extimationem eis factam per ipsos ad terminum seu terminos eis assignatos per deputatos etc.

Item proposito per Jacobum Valetti Notarium Comunis Ianue quod cum vendita fuerant certa bona illorum qui recuperaverant silvere ville cum vendita fuerant certa bona illorum qui recuperaverant silvere ville tam eis imposita supra loco Ianue certo precio et de dicto precio nichil ab eisdem recuperat, petebat super hiis quid videretur fieri. Deliberatum et diffinitum fuit quod verum fuerat quod dictus Notarius nichil habuerat de dicto precio quamvis fecisset fieri (manca il resto).

Actum Ianue in Consilio arengi in domo Mercantini.

1335. 2 Feb.

Die xx octobris anno natiuitatis dicti Domini M.CC.XXX.IV. ind. II. in episcopali Palacio Cremone D. Bertrandus Patriarcha dedit per eum licenciam et corpeum Domino Episcopo Cremonensi indulgenciam xl dierum pulsis Sanctorum Agnesij et Jude site ad domos de Cutis Plebatus S. Mauricij, cremonensis Diocesis in festis dictorum SS Agnesij et Jude et per octavas earum natiuitatis, circumcisionis Domini et ac beate Marie Virginis et Dodecim apostolorum ac in quolibet primo Dominica cuiuslibet mensis et in qualibet Dominica quadragesime cuiuslibet anni. –

1335 Feb.

1335. 2 Feb.

(1)

In Christi nomine Amen Anno natiuitatis eiusdem M CCC XXXIV, in.
II, vacante Sede Johannis Papae XXII anno XIX. die XXI nouembris
in Ciuitate Austria D. Bertrandus Dei et Patriarcha mandauit Litte-
ras Pleni tenoris pertinentes pacta et inita Treuga cum D. Vlrico Epo
Bambergensi et eius subditis et voluit quod dicta Treuga duraret
ad festum Beati Georgii proximi futuri et quod interim subdi-
ti D. Epi Wirz. cum eorum rebus possint per totum territorium
illum venire, ire, stare et redire.

1334 24 nov.

Die 24 nov. D. Patriarcha mandauit D. Laurentio Cancellario
et Dno Bartolino Patriarchae nostris ut Aquileiae quod faciant fieri duas
cartas de tenore vnius et Carta, quae videlicet a altera parte a talia
duas in Porta dicta Portus Ciuitatis Aquileiae, quarum duas videlicet
una de dicta cathena et alia de dicta Porta teneat et tenere debeat
Pax et Fidelitas nostra et alias duas teneat dictus Patriarcha et dicta Pax
et Fidelitas vestra et quod bene custodiri debeant omnes predictae Pacis conventiones.

1335. 2 Feb.

Die 25 nov. D. Patriarcha mandauit fieri Litteras amicae Ciuitati
Indulgentia Fraternitati Fabrorum seu Vulcanatorum Ciuitatis Au
Virie Diocesis Aquil. pro vita et gratia. in festis, quae Indulgentiae
et inita sacrorum canonum in Litteris concessae et datae sunt et
eosdem notificabat. —

(1) Le due iniziali non è di mano di Pietro, ma di notaio [illegible] vetto

Die 26 nov. in Curia Austria in palatio patriarchali, Vallentin filius Vallesij de Clarandey, Nicolaus Largeau, Martinus de dicto loco de Clarandey et Nicolaus de Bolbinsio Parisiensis una cum Bertjalesij ut dicunt [illegible] Patriarche ratione trium mansorum quos ab ipso D. Patriarcha tenent, comparentes Dño Guillelmo Bart de Pauna Camerario dicti D. Patriarche nomine ipsius recipiendi bene et fideliter servire de pane et facere panem pro dicto D. Patriarcha et suis familia et credere de fermento dicti Dñi Patriarche cum mundatis et bene traere de dicto fermento quicquid poni traere poterit ad utilitatem et honorem Dñi Patriarche et si in defectu ipsorum panis deficeret et defraudetur quod ipsi teneantur ad mendam et quod ipse D. Patriarcha det eis vitum suum in cochina et vino et ipsi debeant habere mendam aut mendam que tradita de dicto fermento et ipsi teneantur facere panem cum suis lignis que sibi sumptibus faciant dicti et suis deficiunt pro albo. Presentibus Johanne Segneri, Roberto Lobesij et Mo Petro de Cantali testibus. —

1335. 2 Feb

2

X^m

1335.2 Feb.

Orca of 1335.

21

1335 Feb.

A.D. 1335. die [illegible] 9 Januarij Ultimis Palatio Patriarchali coram [illegible]
Ordinacionem [illegible] Palatii S. Laurencij de Villafranca Diocesis Aquil.
presentibus Simone de Cucanea, Dd. Armando de Parabeyj et [illegible] de
Sauorgnano et aliis testibus.

A.D. 1335 die jouis [illegible] Decanatus [illegible] in S.to Pet.o Castrensis per istum Instrumentum, Mandatis
de Purgato nob.s Dd. Patriarche ad infrascripta attenden. Vir Venerab. Dn.s
Nicolaus [illegible] Archipresbiter Ecclesie S.ti Georgij de Ripalta Diocesis Aquil.
nec non Dn.s Petrus [illegible] Archipresbiter Ecclesie S.ti Georgij de Portulis Diocesis
Torcellan. Ordinarij Commissarij ad infrascripta vna cum infrascripto Dn.o
Patriarcha Commissario specialiter deputati, Comparuerunt personaliter
coram Dn.o Patriarcha Commissario memorato in Caraca.

A.D. 1335 Ind. 2 3 Januarij Pateat vniuersis, Quod Venerabilis Presbiter
Dn.s Philippus de Dandolis de Padua, vigore nostre Electionis dicti vi-
delicet filij ipsius de Plebe S. Georgij de Portulis Diocesis Torcellan. Ordinarij,
Ego Philippus Dei gratia Patriarcha Aquileiensis, Venerabilem virum
et Comissarium Marignum Decanum et Archipresbiterum Castri Caurensis
Plebanum Plebis Pedimontis Diocesis Aquileiensis ad
infrascripta vna cum infrascripto Dn.o Patriarcha Commissario memorato
Dn.o Nicolao Plebano Plebis Pedimontis Diocesis Aquileiensis ad
infrascripta vna cuilibet in solidum. Presentibus Dd. Decano [illegible] et Dn.o Nicolao
Alamandi Cantore Sacrosancte Aquileiensis Ecclesie Diocesis Torcellan.
ad infrascripta.

Actum 25 Januarij, Indictione 2a Patriarchatus [illegible] Dn.i Philippi Dei gratia
Patriarche Aquileiensis, Anno Dominice Incarnationis Millesimo Trecentesimo
Tricesimo quinto.

[illegible]

[illegible]

[illegible]

1335 2 Feb.

Die xxviii-28 januarij in Palatio Patriarchali Ultini. Ibidem
coram ipso et in presencia audientium et terminandum per hodie
Dñm Petrum
Ultinen. Archiep.

In ultima januarii, D. Patriarcha Ultin. concessit litteras ad
Matthiam de Vlaspergo, Milit. super picamb. ejus et suos Domin. ha-
bentes possessiones in Pagnaco comparentem coram de expositis per eos
possessionibus ac injurijs sibi per servitores ipsius Militis de Castronovo illatis
petit quod faciat ipsos suos servitores a predictis omnibus molestijs de-
sistere et alique tregue inter eos finite vel prope finem quod eas faciat
redire ad pristinum ad unum bonum terminum et specialiter cum ipse Petrus
offert se inducias venturi etc. pacis et amicicie taliter aliquamdiu taliter
quod de predictis, tam querelam de altero audiamus.

Tempus.

Eodem die penultima januarii in Palatio Ultinensium coram Dño Patriarcha
et Dño Dñ. Brigancia de Portesij, dicto Dño Patriarcha regente hunc diem
et Brigalia ut sibi Cancellario jurisdictionem ipsius Dñi Brigalie Tenentis
et ministrantis eidem, dictus D. Brigalia petit sibi dari quodam jus
Dño Patriarcha ratione dicti sui officij habere de beneficio et rente dicti D.
Patriarcha promisit eidem dare et solvere omne id quod sibi dare
tenebatur vigore quorumdam instrumentorum et instrumenti quorum tenore

Xm

413

Bñ gratiâ bene meritas transtuleras. m' hunc modū
statuerat, namque et ordinavit qđ eade ecclia
Ste Marie Utinen, collegiata per eand sp mittat cū
adject dicte Prepositure et alii ā tūc de nov ere-
cta. deinceps extincto nomine Custodie, qui prius
erat major in ea dignitas, qui caput sit Capli, et
de obventionib duplicē portionē recipiat aliand cūctis
habeat, de cetero guberneq. eodē Capplo de Franciscis
silicet, quoad vixerit, omnino remanente; ita quod
dum tempus pro bendā, et alia, quā solebat percipere
ex duplicitate recipiat. Is autem, qui nunc pfatā
Prepositurā Sc̄i Odanici juncta Sulmentū obtinet
Franciscus videlic delature mutato nomine Prepositi-
dit Pfatē ecclē Ste Marie Utinen decanus, omnes
pfatē Prepre Can. cū dist de cetero pfatē ecclē Ste Ma-
rie Can et tam ipse Franciscus decanus, quā ipsi de
Prepositur Can. Canonicatus, et Prebenda ut dicta
vel quos obtinent in Prepositura pdicta cunctis
moribus, et jurisdictionib solitis, quamdiu in ipsis
vixerint, cū ea integritate percipiant, cū qua hacte-
nus perceperunt. Cū autē cedentib vel decedentib
tā dicti Francisci Prepositi, quā eorūdē Ca-
nonicorū cedentiū vel decedentiū pbende
in dicta ecclā Utin. Collegiata pervenient, et
eorū successorib assignent. prius tamen eisdē pre-
bendis adequatis cū prebendis, que erant
antea in dicta ecclā Utinensi, et qđ quas deficie-
bant in eadē ecclā Utin. officiis necessariis,
sine quib nec honorifice nec congrue staret ec-
clesia Sacrosancta videlicet, et etiā Cantoris
pensatis omnib que attendenda, erant in tabb
et exquisitionē prehabita diligenti. Ecclē pdicte
ecclē Sc̄i Johannis Evangelistē de Vdano ejus-
dē dicē ad ordinat ipsius Dñi Patriarche

De vicesimoterciò mensis decembris, anno Dñi M°CC°
Lxxxvij°, Indict. xv, pontificatus Dñi Johannis Pape
xxj, regnante Dño Philippo rege Francie, Dño Johanne
Dei gratia Constantinopolitano Imperatore, Dño Johanne
Dei gratia Jherosolimitano Rege, Dño Johanne abbate mon.
Rossanensis et Dñi Roberti abbatis mon. Mosacensis
Diocesis predicte Aquileg. Dño Gulielmo decano Aquileg.
Dño Guidone de Manzano decano eccl. Sancte
Marie Civitatensis dicc. predicte ac Dño fre. Alberto de
Cusano Custode Conventus ordinis fratrum minorum Utini, fre. Paulo
de Mantua, ejusdem Conventus, et fre. Artusio de Zara
Zalbo Priore, et Georgio Lectore Conventus ordinis
fratrum Predicatorum Utini, ac Dño Guilielmo Magrano decretorum
Dre. Geraldo Regio Priore de Saumana Cavalicensi
dicc. Guillo de Salvagnacho Rectore eccl. de Abbate
Cohelosano, et Guillo Berardi Sancti Martini de Montegino
Capellanis dicti Dñi Patriarche, Dño Morando de Porcilis can.
Aquileg. ac Dño Ordonico de Cucanea, Hectore de
Savorgnano, et Guillo de Somisannach militibus, nec non
Gerardo nato q. Dñi Odolrici de Cucanea fr.
Henrico de Savorgnano, et hermanno, et Hendrico
fratribus de Carnea, Philippuccio, et Thomasino fratribus
de Civitate habitatoribus Utinensibus, et Odorico fil. q.
de Utino Magri Francisci de Utino grammatice pro-
fessoris Magni Bonaventure, et Manini physici
de Utino, et aliis quamplurimis tam clericis quam
laicis in multitudine copiosa ad predicta vocatis spe-
cialiter et rogatis. Hec vicesimoterciò mensis
Cui anni, natione, Dñi et Indictionis predictis.

Ego Petrus Johannis de Baono Clericus Sancti Hermagore
publicus apostolica et Imperiali auctoritatibus notarius predictis omnibus
et singulis una cum supradictis testibus, et aliis plurimis
presentibus interfui, eaque de mandato dicti Dñi
Dñi Patriarche ac rogatus scripsi, et in hac publica
forma redegi, signoque meo adjuncto signavi
in testimonium premissorum.

1334. 2 Febbrajo Aquileja — Il Capitolo d'Aquileja dà il suo assenso al Vesc.
Indiz. 3ª. Bertrando per la concentrazione del Capitolo di S. Odorico al Tagliamento
in quello della Collegiata di S. Maria di Udine.

In Xti nomine amen. anno natiuit ejusdē millō trecentesimo tricesimo quarto die vero dē mensis Februarij indictiōe tertia. Mei Petri Notarij, et testium infrascriptorum ad hoc vocatorum specialiter et rogatorum. Congregato Capitulo eccle Aquileg. in Patriarchali Palatio Aquileg. coram Rdō in Xto Patre, et dnō, dnō Bertrando dei gra Sācte Aquileg. Pātrā, in quo quidē Capitulo interfuerunt Ven. et discreti viri dnī Guillms Decanus Eugubinj de Pomagno, Franciscus de la Turre, Ladoycus de la Turre, Ottobonus de Pergamo, Armanin. de Laturre, Ambroginj de Laturre, Conradus Sarnus, Raynaldus de Mediolano, et Guills de Cremona omnes Can. dē eccle Aquileg. ac constituentes ipsum capitulum, cui non essent plures in eadem eccla prēdā, que deberent de jure, vel consuetudine ad dcm Capitulū evocari, congregatus Rdus dns Patr. dixit dicto dno Decano, et Capitulo qd ipse sicut alias eis eidem contulerat verbo, ipsorumque assensu, et consilio obtinuerat plebē, seu matricē eccle Sti Odorici Castri, sive terre Utinen. diocesis Aquileg. que nunc sub vocabulo Ste Marie nuncupatur vulgariter et quod sic de cetero nuncupari decreverat auctoritate ordinaria collegiate erexerat, et ipsam collegiatam ejus decreverat, eisq; Prepositurā eccle Sti Odorici juxta Tulmentum ejusdem diocesis, seu eccle ipsius ad eundem jurib⁹, et pertin. suis, tam eade ordinaria auctoritate quā etiā apostolica, qua fungebat in hac parte vigore sui fel. rec. dñi Innocentii Pape iiii concessam dotis, aquil. ipsū nomine non expresso incorporaverat, annexuerat, et univerat, atq; de loco, in quo sita erat, pro eorū ibi non erat tuto ad dictam terram Utinen. que insignis est, et per

Dei

omnibus revocata. et quod mandet consignet Cranum
vel eorum nonicarum dicte ... dicta
fructus et proventus ... anni post ipsius dec
jam integraliter sicut viventi, et divinis officiis in
dicto fient vocanniversario in ipsa duntaxat Ecclia
celebrando per capitulum decedat remanet. De
quibus fructibus et obventionibus quibuscumque
emanabus quarum reddit et proventibus singulis
annis inter dictos Decanum et canonicos annuer
tim in dicta Ecclia celebrandis.

Verum de ... in premissis dictum Decanum et ... Ecclie
eiusdem Decano et Capitulo Aquilegiensi omnibus
per gesta tenend in premissis ac vigore decreti et
obtentis supradictis litteris Apostolicis procedi
de ... omnibus et singulis contentis et expressis
in dictis litteris in ... Decanum datis et
per nos Instrumenta scripturis, confectis et publicatis
per me ... Notarium publicum infrascriptum sub
anno Nativitate Dominice Millesimo trecentesimo
quarto (et anno 1334). Ind 2da die 23 Iunii Pontificatus
Fide Dni Pape volens, et intendens ad hujusmodi
negotia obtinenda similiter in premissis omnia et
singula ac quodlibet eorum et omnia condicta,
facta ac expressa in dictis litteris seu instrumentis publicis inde
confectis sua auctoritate ordinaria quam Apostolica
supradicta in presentia dicti ... Decani Canonic
rum et capituli Aquilegiensis ... consentientium innovavit
crevit, minuit, auxerit, decrevit, annullavit, revocavit
statuit, et ordinavit de verbo ad verbum prout in dictis
litteris, seu instrumentis publicis inde confectis plenius
ordinatur. Quia Dni Decanus, canonici et capitulum
Aquilejense omnibus et singulis articulis et sine

intellectij, et super eijs ut dixerunt deliberatione hu-
bita diligenti unanimiter et concorditer nemine
discrepante predictis omnibus et singulis et cuilibet
eorum omni jure, modo et forma quibus
melius potuerunt, et possunt, complium
et plenum prebuerunt et prebent et consen-
serunt et consentiunt, et ea omnia et singula
et quodlibet eorum ratificarunt et ratificant
approbaverunt et approbant ac emologaverunt
et emologant, et firma rata et grata habuerunt
et habent; promittentes non contravenire ullo
tempore, aliqua ratione vel causa.

In quorum majus testimonium dicti
Dni Patha ac dicti Dni Decanus et Capitulum
mandaverunt hujusmodi publicum instrumen-
tum Dni Pathe et Capituli Sigillis pendentibus
communiri.

Acta Aquilegie in Patriarchali Palatio presentibus
viris et discretis viris Dno Geraldo Berengarii de
Saamania Carcassonensis Diocesis Guillo Berengarii
Vicedomino Eccl. S. Martini de Montecezerij et Stephano
de Fractis Capellanis dicti Dni Patriarche, et Presbytero
Meliorantia de Utino Plebano S. Johannis Baptte de
Variano Sancte Dicesis Aquilegensis testibus ad
premissa vocatis specialiter ac rogatis.

X^m

an. 1335! 12 Febr.
Verona. Patriarchus et

In Christi nomine: Amen. Die Veneris Duodecimo
exeunte Februario: episcopali palatio Veronę: presentibus

[illegible]

1335° die primo [illegible] Veronę in [illegible] Ecclesia [illegible] Egregium Cathol[icum]
[illegible] numero Fidelium habendo [illegible] [illegible]
[illegible] presentium [illegible] Amen.

IV. Ite

In Dei nomine. Amen. Anno a Nativitate eiusdem millesimo trecentesimo tricesimo quinto, indictione duodecima, die vigesimo sexto mensis Januarii, tempore sanctissimi in Christo patris et domini nostri domini Benedicti divina providentia papę duodecimi, regnante illustrissimo principe domino Henrico Dei gratia Romanorum rege semper augusto et Tyrolis comite, in presentia mei notarii et testium infrascriptorum, constitutus coram me notario et testibus infrascriptis, confessus fuit se dedisse et tradidisse ac dedisse et tradidisse de presenti cum gaudio et voluntate ac bona gratia domino Patriarchę Aquileiensi, presenti et recipienti, vigore et auctoritate mandati sibi facti per illustrissimum principem dominum Henricum Dei gratia Romanorum regem semper augustum et Tyrolis comitem, ut dicebat, unum anellum aureum cum uno lapide rubeo, quod dictus dominus Rex dicebat se habere de Pretiosis suis, ad habendum, tenendum et possidendum dictum anellum et lapidem ipsum, prout sibi placuerit, tanquam de rebus suis propriis, quod quidem anellum cum lapide dictus dominus Rex dicebat se habere de Pretiosis suis, ut dictum est, et dictum

I

X^m

an. (1335) 12 Febr.

Verona. Procuratione di [illegible] dell'Arcivescovato [illegible] Chiesa [illegible] Aquileia [illegible] [illegible]

[illegible] Christi no[illegible] : Anno Dñi Millesimo Trecentesimo Tricesimo Quinto Indictione Duodecima

Februarii . Episcopali palatio Veron : presentibus Ser Brunamonte Quondam Gabrielis de S. Tecla Quondam . S. Ubertini nobilibus de mutina Quinto testibus vocatis et rog. ad hoc specialiter Et vocatus : Franciscus in plenitudine dicitur qui fuit de predicti Venerabilis Sapientis et discretis Viri Dñi Petri de Faventia vicarii Veronis Sacrista Eccle de Bon ta apostolica sedis nūcij, et Guilielmi dicti Aquilegiensis de utroq doctoris prout per tem . Dixit presentatum et dedit i manibus Venerabilis i Christo patris Domini Nicolai dei et ap̄lice gratia Episcopi Veronensis Unum Litterum Instrumenti Veronis : Tenñ. in Christo patri Dñō N Apostolica gratia Episcopo Veron per . de Talenta Legum doctoris Sacrista Eccle de Imo Apostolica sedis nūcius et Guilielmus de Aquilegiensis Decretorū doctor Gubernatoris bonoq et Jurium Eccle Aquileiensis Salutem et Sinceram i Domino Caritatem

Apertis debet presentis nostra cognitis et Caritatis vegula sit dictum et quantum Displicentia Inferatur Altissimo Cum frater fratris Jura et honores surripit . Quod potissit reprobandum dicitur Cum hoc spiritum fing Incurrit Jura personis ecclesiastico Diademate

[illegible] [illegible] [illegible] [

[illegible] tunc [illegible] examinati [illegible]
[illegible] patrem perpetuum et subdi-
[illegible]
[illegible] vocem Reverentia [illegible] positis apud [illegible]
[illegible] debemus
[illegible] Concilium et audiam principia nio
[illegible] et ut ad aliquam [illegible] Discendamus Imolas
mus [illegible] Circa Ecclesiam S. Joannis ad formam
novitatem fecisti Joannis Libertatem dicte Ecclie
et [illegible] ipsum dicte requisitionis eccle
sie dicte [illegible] et mandatum primum Ejus
dem Compellitis Dominum monasterium Veronensem
[illegible] in Vestra [illegible] ditione [illegible]
Examinatum i Vestro Judicio. Respondeat [illegible]
et Collectat Dicte Veronensis Ecclie. Clerici
nigri et alia pars primi et [illegible]
contra tenorem primi mandati dicte requisitionis
Ecclie et Joannis: Quam [illegible]
et dissimulari no possim. paternitatem vestram
Rogamus requirimus et monemus Quatenus ab
huiusmodi et similibus gravaminibus [illegible]
desistatis: et attentata per vos i Juritum vnocum
Alioquin mihi Jnnovata et attentata tam circa
dictum Supradicte Ecclie et alia omnia

[illegible] ego [illegible] mi brum in no[illegible] S.

[illegible] [illegible] [illegible] [illegible] [illegible] [illegible]

[illegible] [illegible] [illegible] [illegible] [illegible] [

Sanctimonialium : alterum ; [illegible]

; sonore pene de genitrice Virg. [illegible]

tibi tuis, successoribus dulcissime bonorum [illegible]

minus nob. [illegible] vitam [illegible] confir [illegible]

[illegible] petr. de [illegible] n sum [illegible]

De lemine propositum Aquilegien [illegible]

Stephm : Sancti Stēicis : Sancti Odo [illegible]

Sancti Georgij i Velo Veronē. Sitn

pticopalem [illegible] um cum. pertinentijs

[illegible] Vsum rationis mij mecij qui pred

cibus tuis pro ipsum vecie Dignitate [illegible]

[illegible] Hos tum tui[illegible] tum

[illegible] confirmamus [illegible]

Datum [illegible] in tecta tue pietatis Comitatum

[illegible] cum pertinentijs Vicecom[illegible] tuos

seu alios dictū Comitum [illegible]

pro ut nostra [illegible]. Porro Comitum

[illegible] et ducatum Regalibus seu Imperialib

[illegible] tecta tue on[illegible] Hos [illegible]

Sancte Sanctione inhibemus roborantes

[illegible] ut [illegible] possessio[illegible]

[illegible] decim[illegible] Imperatorum

Iuste et legitime possideat in futurum

pontifex [illegible] potest. adapisci. firma tibi tuis

successoribus et filiorum permanent. Salvo

nimirum [illegible] Sancti Romani tecta sunt et

[illegible] Determinum ergo ut nulli omnino

appellatione nuncupati: Dux. m. finitimi
principes et alterum: In primis Rex potissimum
principi litterarum fidei foedimus et nostri
[illegible] nostrum [illegible]
[illegible] exemplo sine tumultu
[illegible] diuina simile genus
[illegible] Bertrando
[illegible] trumpamur
[illegible] apud districtum Judicem
[illegible] Amen
[illegible]
[illegible] districtum
[illegible] redemptionis nostrae
[illegible]
[illegible] submittebat se pace Domini
[illegible]
[illegible]
[illegible]
[illegible]
[illegible]
[illegible]

In patriarchali [illegible] Decima Mensis
Junij. Anno Domini Millesimo [illegible]
[illegible] quinto Indictione tertia

Die x. Dñus Patriarcha publicauit hoc pactum et
interposuit suam auctoritatem et decretum ⁊ (Centum auctor
⁊ (Centum Superiori patriarchali: primi Abbe et prefati
Guilielmo Diac. Veron. dei gratia. et pontificis. ac pri dom Ric. con.
et pluribus alijs

(Ego Dei gratia sancte aquilegiensis ecclesie
Dilectis ⁊ (Christo filijs .N. archipresbytero et
minoris ecclesie (Sancti ⁊ Ver (Gall. et Sancte ac
[illegible] irrevocabiles positiones
[illegible] otis et positionibus vestris monasterii: Sanctorum
N dilectis ⁊ (Christo filijs Stephano aquilegiensi ecclesie
[illegible] ubique terrarum
[illegible] allodi (um primo Veron
Unde quarta [illegible] pro
et [illegible] de Capite Ispanil Veron. et Vuidone
[illegible] [illegible] Sic [illegible] autem ita
[illegible] inter hos et [illegible] Capitanei [illegible] tionis
[illegible] [illegible] patriarchali auctoritate [illegible]
Statuimus ut nullus huic [illegible] [illegible] auctu
[illegible] Sancti quod [illegible] [illegible] attentare
[illegible] Indignationem omnipotentis dei et Sanctorum
apostolorum [illegible] et [illegible] et [illegible]
Hermachoris et fortunati et nostram [illegible] traditionis
[illegible]

Testificor ego Valerius Rufus. fq. Dñi Bonicossi de S. Iohannis
Valle Vsionis publicus imperatoria auctoritate notarius his priuilegijs
et [illegible] scripsi ab autentico fideliter exemplasse nil addito
vel diminuto Quod [illegible] ⁊ aliquo defectu [illegible] et ad fidem eiusdem
[illegible] subscripsi signo mei Tabellionatus assueto [illegible]

1335, 4 agosto. Presso Sacile [illegible]

1335, 15 febbraio. Udine. Il Patriarca d'Aquileia accorda [illegible]
di Lubiana e [illegible] di San Giorgio Maggiore di Venezia

D. MCCC XXXV. ind. III. die XVI Februarii, in Utino [illegible]
[illegible] vendit constituto [illegible] de [illegible]
[illegible] de Laibach Diocesis Aquilegensis vacante per mortem [illegible] (22) et earum
animarum [illegible] et dedit executores DD. Fabianum [illegible] Sanctensis
Monasterii et Decanum Civitatensem. Presentibus D. Guillelmo Decano Aquil-
legensi et Bernardo de Natesio Diocesis Tarvisine domicellis testibus [illegible]
[illegible]

Dal minutario del not. Fabiano da Vovate. Arch. Not. Udine.

In primordio primo Die vndecima Mensis
Junij. Anno Domini Millesimo trecentesimo
Xo tricesimo quinto Indictione tercia

1335, 4 agosto. Presso Sanvito in campo. Il vesc. [illegible]

1335 8 marzo. Udine. Il patriarca d'Aquileja Bertrando dà ordine al clero alla sua cura e nuova messa che celebrerà in Aquileja la prima domenica della quaresima ventura.

Tuis Abbatibus, Prioribus, Prepositis, Decanis, Archidiaconis, Canonicis, Plebanis ceterisque Prelatis et personis ecclesiasticis per civitatem et diocesim nostram Aquilegensem constitutis salutem in Domino. Solemnitatem nostre prime et nove misse, quam venturum Dominicum vobis festivum, videlicet primam Dominicam quadragesime proximo venturam, honorare, largiente gratie dispensatore, notificare tanquam debitum fidei et devotionis vestre ducimus et debitum exhibendum. Ad vestram igitur notitiam presentium tenore deducimus, quod predictam de prime Dominice missam nostram in nostra maiori Ecclesia Aquilegensi, ipso auctore Domino dispensante, celebrare. Predictam itaque vestram ad predictam missam tanquam fidelium nostri participes invitantes, vos hortamur in Domino, ut ipsum festum vestra presencia et affectu quem ad vos gerimus dilectionis vestre expedire provideritis honoretis. Data Utini die VIII Martij (1335).

Sopra ogni cartuccia in trama sul rovescio di un grande sigillo rotondo in cera rossa Perg. Mz. XII. N. 16 Archivio p. Civ. di Ud.

Nota. Questo privilegio fu dato dal Papa Giovanni XXII con bolla data in Avignone l'8 luglio 1334, l'anno del pontificato devo quindi necessariamente portarsi all'anno seguente 1335.

In perindehabi primo Die vndecima M[illesi]
mensis. Anno Domini Millesimo trecentesimo
nonagesimo quinto Indictione tercia

1335, 2 agosto Presso Sacile in casa pro. M. Lotti. Bertrando [illegible] con cedola al [illegible]

1335, 4 agosto. Nell'episcopio presso Castellatto. Il Patr. Bertrando concede ad Egidio di Valmo di [illegible] [illegible] [illegible] di Valmo [illegible] [illegible] di Aquileia.

502

Fonte n. Mc 647, p. 602. [illegible] Cipria

Sancta Sedis Aquilegensis dignitas Patriarcha Bertrandus dilecto nobili
servitori nostro Aquino de Valmo salutem et omne bonum. Consideratis
tue multiplicatis et devotionis tue grata obsequia et nostram Ecclesiam
Aquilegensem, tuis supplicationibus inclinati tibi: quod in mota tua que
fuit Rodulphi q. Achilotti de Valmo stata inter monasterium de Valmo
et locum ipsum de Valmo ubi dicitur Castellerium erigere et edificare
ac construere unum fortilicium libere possis, salvo iure nostro
et Ecclesie nostre predicte tenore presentium licentiam concedimus
et plenariam, ubi videbitur. In cuius rei testimonium presentes fieri
iussimus nostri sigilli impressione munitas.

Data in castro nostro apud Castellatum die IV mensis aprilis anno
MCCCXXXV, ind. IV.

Predicti millesimo et indictione et die, presentibus venerabilibus viris
D. Berengario Natolei plebano plebis de Morgiburch, Stephano primicerio Ecclesie S. Petri de Fracis et Nicolaio de ca Fratina testibus
et aliis.

Cum Reverendus in Christo Pater et D.D. Bertrandus Dei gratia sancte
Sedis Aquilegensis Patriarcha licentiam et potestatem plenariam
concesserit nobili viro D. Aquino de Valmo quod in mota sua que fuit

[illegible]

[illegible]

[illegible]

In parmirchali palatio Die vnaecima Mensis
Iunij. Anno Domini Millesimo trecentesimo
vnaecimo quinto indictione [illegible]

1335, 4 agosto. Presso Sanità in campo. Il patr. [illegible]

1335. 14 Giugno. Udine nel giardino patriarcale. Il patriarca Bertrando ordina al procuratore di M° Leonardo [illegible] di porre un nunzio per vendere beni del Comune di Gemona a saldare il debito di 4 marche di den. aquil. del detto M° Leonardo.

31

A. D. M ccc xxxv. ind. III. die quartadecima intrante Junio. In Utino in patriarchali curtisano prope Vivarium, presentibus venerabilibus dominis Giberto abate Moseacense, Gilelmo plebano aquilegense, Morando de Porcilea preposito S. Stefani de Aquileia, nobilibus viris dominis Ectore de Savorgnano, Johanne de Vilalta Aquino de Coloredo, Givardo filio d. Odorlici de Cucanea testibus et aliis pluribus.

Reverendus in Christo pater et dominus d. Bertrandus dei et apostolica gratia sancte sedis aquilegensis dignissimus patriarcha, dedit, contulit et penitus assignavit Federico filio Adelgerii de Glemona recipienti nomine et vice directi vivi magistri Leonardi phisici de Glemona Manum preconem Utinensem in nuncio et procuratorio ad accipiendum et intromittendum atque cum omni iure vendendum de bonis hominum et Comunitatis Glemone ubicumque illa inventa sit usque ad plenam solucionem et satisfacionem ipsi magistro Leonardo de quatuor marchis denariorum aquilegensis monete, cum omnibus dampnis et expensis factis et faciendis pro dicta causa usque in finem litis completam.

not. Pantaleone di Moruzzo. Arch. not. Udine.

In [illegible] anno M.
[illegible]. Anno Domini Millesimo trecentesimo
[illegible] Indictione [illegible]

505

1330. 24 Giugno. . . . . Il patriarca di Aquileja Bertrando, pro-
mette l'alleanza e offre a Ottone duca
d'Austria, Enrico Carinzia.

Nos Bertrandus dei gratia sancte sedis Aquilegensis patriarcha
profitemur et constare volumus omnibus presentes litteras inspecturis,
quod perfata longinqua distancia possessionum et facultatum Ecclesie
nostre in diversis principatibus et dominiis constitutarum, quarum
nonnullas absque principum et dominorum terrarum earundem au-
xilio via ullatenus possumus in libertate debita retinere aut ad
aut negligencia (sic) quibuscumque peditas ad ius et proprietatem
Ecclesie revocare, cum magnificis principibus amicis nostris predilectis do-
minis Alberto et Othone ducibus Austrie Styrie et Karintie, quorum
fidem sinceritatem et legalitatem pre ceteris probatam agnovimus (sic),
confederationem unionem et ligam perpetuam sub modis et pactis que
secuntur duximus iniendam, ita videlicet quod dicti domini duces
nos et ecclesiam nostram Aquilegensem tamquam defensores ipsius iuvare
debeant ad recuperandum omnes possessiones bona et iura ecclesie eiusdem
in terris et districtibus eorundem et specialiter castrum de Loes,
quod nunc detinet comes Hermannus de Ortemburch, ac etiam nobis
contra homines ecclesie nostre et nostros nobis rebellantes auxilium
impertiri. Vicissimque viceversa dictos dominos duces et heredes
eorum ad recuperandum omnes possessiones bona et iura, que habent
in Forojulii et omnibus territoriis seu districtibus nostris, tenebimur
adiuvare pepetuo bona fide. Et quociescumque eosdem dominos duces vel

[illegible] anno Domini Millesimo trecentesimo
[illegible] tricesimo Indictione tertia

gentes eorum per terras Forojulii vel alias quascunque terras nostras
et ecclesie nostre intrare vel exire aut in eis stare voluerint,
omnes vias passus et transitus nostros et ecclesie et specialiter passum
castri Mosardi et Tulmecii et passum Silufe et passum Tulmeni
et omnes vias passus et transitus nostros et ecclesie, ubicunque fuerint
constituti, ipsis tenebimur aperire et eisdem, quocunque voluerint,
ministrari facere per terras nas opida et loca victualia et quecunque
necessaria pro pecunia eorundem transeuntium stantium et redeun-
tium absque molestatione notabili predictorum ecclesie et hominum
residentium in eisdem. Et si propter apertionem viarum pas-
suum et transitum predictorum incurreremus dampnum periculum
vel iacturam, contra huiusmodi dampnum dantes teneantur nos domini duces
prefati et universos nostros fideliter ad invicem adiuvare. Et hec omnia
et singula promittimus fideliter et firmiter attendere et observare fidei
datione interposita nomine iuramenti. In quorum testimonium presenti sigilli
nostri impressione fecimus communiri. Nos anni domini MCCC XXXV,
indictione III, die XXIIII iunii.

Originale in pergamena, dalla quale appeso ad una strisciolina di pergamena
è il sigillo.

Arch. di Stato in Vienna repertorio IV [illegible]

In quorum omnium testimonium et plenam rerum firmitatem
presentes fieri iussimus nostri sigilli impressione munitas.
Data Laybaci nostre Diocesis die xxvii mensis Junii anno Dom., Vat.
MCCCXXXV, ind. III. —

p. 35 Leggitur Presto Sancti in margine. Il testo. Se non trascritto al
sig. Segretario di Sacrogrado per una copia di Castaldia di

p. 35 a. Instio Cividale Carta q. d. Gisloldi de Trusio dona a Giovanni Ribissino
di Cividale la Motta di Fratta et alterum mori.

A. D. MCCC XXXV. ind. VIII die V Julii. in Civitate Austria in Ecclesia S. Johannis Bapt
stite, presentibus d. Daniele Castaldione Civitatense, Nicolao dan Giride Civitate, Johannino
Morbiti de Utino, Justino de Oppreno Civitatis commorante testibus et aliis

Carnta filia q. d. Gisloldi de Trusio nomine irrevocabili donationis inter vivos dedit
cessit et donavit Johanni Ribissino de Civitate omnia jura et actiones que et quas habet et
videbatur habere in Motta de Fratta et mansis et virgultis et terris cultis et incultis
in vineis et omnibus aliis terris pertinentibus ad ipsam Mottam et in uno manso in Pridgozo
et quibuscumque aliis bonis mobilibus et immobilibus, juribus et actionibus sibi pertinen
tibus et debentis jure hereditario paterno et materno et in bonis acquisitis per quondam
Nicolaum suum fratrem et adversus filios dicti q. Nicolai sui fratris et alios quoscumque pos
sessores et detentores bonorum dicte hereditatis paterne et materne quibuscumque modis
et forma constituens eum procuratorem et dominum stantiam in rem suam et ponens
ipsum in locum suum itaquod amodo suo nomine actionibus utilibus et directis coram
D. Patriarcha vel alio eius Vicario vel alio quocumque Judice competente dato vel dando
ostendendo
tam canonico quam civili agendum et tam in lucro quam damno. Promittens ipsa juravit cor
poraliter ad sancta dei evangelia habere et tenere ratum et firmum sub pena dupli et. cum
obligatione omnium suorum bonorum etc.

Notajo Stefano Cancellario di Cividale. Arch. Not. Udine

Da pag. nelli trat. della Pieve di Spilimbergo

1335, 2 agosto. Presso Sarile in campo. Il Patr. Bertrando concede al nobile Pedrino di Savorgnano per suo servizio il Castello e Gastaldia di Sarile

1335, 2 luglio. Udine. Ermanno di fu Corrado Conti di Cilley - vincolano a ciò i loro quanto loro devono e spettando il Castello di Lozzo, gli ordinano di obbedire al Patriarca di Aquileia.

In [illegible] anno [illegible] cima [illegible]

[illegible] Anno Domini Millesimo trecentesimo

[illegible] decimo quinto [illegible]

1335, 2 agosto. Presso Savigliano in campagna. Il vescovo di Vercelli [illegible] di Savigliano per una causa di giurisdizione [illegible]

1335, 5 luglio. Udine. Giuramento di fedeltà di Enrico di Lot ad Ant. d'Aquileia per la castellania del castello di Lot.

36

In dei nomine amen. Anno a nativitate eiusdem millesimo CCC XXXV, ind. III, die veneris, presentibus ibidem venerabilibus viris DD. Guillelmo Decano Gall. Ryenle=
nsis, Giberto Abbate Mojacensis, nobilibus viris DD. Sancho de Altrevis, Helectorne de Savorgnano, Nicolao dicto Gaul, Jacobo de Cormons militibus, Ubaldo de Manicavo, Nicolao notario de Civitate testibus et aliis pluribus.

[illegible] de Lot absolutus a [illegible] et [illegible] Patriarcha [illegible]

[illegible] et [illegible] [illegible] [illegible]

[illegible] [illegible] [illegible]

[illegible] [illegible] [illegible]

[

1335, 2 agosto. Presso Sacile in campo. M. Patr. Bertrando concede al [illegible]

1335, 5 luglio Udine. Ermanno Conte di Cilly per se e suo fratello promette servire con cinque balestrieri il Patr. d'Aquileia dichiarando avergli questi quanto ingiustamente indebitamente occupato il Castello di Loj.

In Dei nomine amen. Anno eiusdem Domini M CCC XXX V, ind III, die V iulii, presentibus [illegible] venerabilibus viris DD Gualtero Decano Cal' Aglen Ecclesie, Gisberto Abbate Moscacensi, nobilibus viris DD Sancho de Aitrovis, Mestre de Sa[illegible] Ermanno Nicolao dicto Gaub, [illegible] de Ormont, Mulerio[illegible], Galeazzo de Mariano, Nicolao notario de Cimitate [illegible] aliis pluribus.

Il Magnifico Conte Ermanno de Ortenburch per se et [illegible]

[illegible] promisit de rato habendo [illegible]

[illegible] Ecclesie Aquileiensis, [illegible] habere [illegible]

[illegible] que [illegible] [illegible] [illegible]

[illegible] de [illegible] et promisit [illegible]

[illegible] Ecclesie Aquileiensis [illegible] [illegible] [illegible]

[illegible] primam Dominum [illegible] [illegible] [illegible]

[illegible] [illegible] [illegible]

fatto Vasco—

1335, 2 agosto. Presso Sancé in campo. Il detto [illegible] con cedo al [illegible] Tadeino di Lavagnano per un anno il [illegible] Sancti [illegible] di Sancé

1335. 24 Luglio. Sul monte di S. Pietro a Camia. Di Ribuzione de legat. fatta dal fu Manno Preposito de S. Pietro in Camia alle Chiese e ville della Camia. 514 38

A.D. MCCC XXXV. ind. III. die VIII exeunte Julio. In Carnea supra montem Sancti Petri supra solam venerabili viri d. Wigalmini Prepositi Carnee, presentibus ipso d. Wigalmino preposito presbitero Guarino de Sustinga commorante in dicta ecclesia Sancti Petri, d Henrico presbitero dicto Agnzellino de Plano testibus et alijs

Dicti viri domini Petrus, Victorinus et Gaubus presbiteri et canonici Ecclesie sancti Petri et dominus presbiter Agnzellinus quilibet eorum confessi fuerunt et confessi eijdem integre perpetuum et plenarie satisfactum per Nicolaum filium Micozii de Caponibus de Florentia Civitatis commorantem dantem et solvendum pro . . . . . (?) fe. bei commissarijs et heredibus venerabilis viri d. Manni Prepositi Carnee de rebus et capellis de Carnea, videlicet in primis receperunt quilibet dicti canonici et presbiteri a dicto Nicolao solvente ut dictum est, infrascriptum pecuniam, videlicet pro primo et canonico et presbitero suprascripti denarios aquilegenses monete XX; item pro capella Sancti Danielis de Castellono den. XX; item pro Ecclesia Sancte Gaudentij de Tanaro den. X; item pro ecclesia Sancte Elisabet de monte Cancij den. X; item pro ecclesia Sancti Nicolai de Lauziana den X; item pro ecclesia Sancte Agnetis de Syago den. X; item pro ecclesia Sancti Nicolai de Lysol den. X; item pro ecclesia Sancti Laurencii de Ryeo... den. X; item pro ecclesia Sancti Jacobi de Paluga den. X; item pro ecclesia de Sudry, Sancti Laurencii et Omnium Sanctorum S. Odorici den. X; item pro ecclesia sancti Nicolai de Isidri den X; item pro ecclesijs de Plano videlicet Sancti Stephani den. XX; item Sancti Bartholomei de Vasaco den. X; item Sancte Margarete de Arta den. X; item Sancti Georgij de Gabia den. X; item ecclesia Sancti Andree de Lyreya den X; item ecclesia Sancti Thome de Cadunea den. X; item ecclesia Sancti Nicholaij de Formea den X; item ecclesia Sancti Jacobi de Saza den. X; item ecclesia Sancti Nicolai de Isidri den. XX; item presbitero Jacobo credato den. XX.

Ultimo Lauricii [illegible]

Ultimo Agosto 1887.

In Villa de Fyelley.

Infrascripta pecunia data fuerunt (etc) per Nicolaum Miczgii.

Katherine uxori Silvestri den. XII
Silvo XII
Sabide nurus Polez XII
Saffarello XII
Thomado XI Katerina nurus Antonii de Fidey X
Brunisio XII.
Antonio XII
Luca den. XII
una Orba de Setta VIII
Cunij XII
Bortolloto X
Bassaci orbo XII
Mitha mulieri XII
Dan IV
Polyza XII
. ivalla dicta Sabida X.
. Sror Peregrina Provenze XII
Peregrina XII
Birch XII
Blasutto genero Silavo (etc) XII
Hiva VIII
Tenij X
Ibido XII
Fana XIII
Nicolaus ot Clerico VIII
Prothitano Manno de S. Petro XVI
Mendrisina uxor Thomado Cavendavia XII
Borto de Fielly X
Serena VIII
Palmussa X
Clerico domini Prepositi den. V.

Item eodie coram et testibus predictis Vicarius dedit presentium dicto D. Manno Preyssitti Carnee
in villa de Nogareit de Carnea, imprimis Dominico denarios XII, Stefano eius fratri de XII; Nicolao
et Marchio den. XII; Vidusio et Francisco viduae den. XXIV et eorum filiis den. XII
Item in villa Quesse superiori et inferiori Petro Juravio et Iacobo den. XXIV; item de Mayssavijs
de dicta villa de S. Petro den. LXXII.
Item in villa de Fornesca Vidusio den. XII; item dedit duobus Massarijs den. XXIV.
Item dedit Vicarius Ecclesie S. Petri unum calcobum et unam cathenam ut dixit den. LXX.
Item dedit pluribus pauperibus de villis prope S. Petrum denarios pro anima q.d. Stephani
Preyssitti circha marchas tres ut in cedula inscriptus
Item in Zidarezza villa dedit Vicarius predictus pro anima dicti d. Manni Warnerio den. XII;
Bartullo den XII; Pagano den XII, Francisco den. XII Martino den XII; Dominico den XII;
Carlo den. XII; Bernardo den. XII.
Item pro villa de Soandri dedit Franciscus den. XII; Manfredo den. XII; Francisco et eius fratri den XII.
Item eodem loco et testibus, venerabilis vir D. Wiglelminus Preyssitti Canonicus et fide digna persona
confessus extitit et recepit a dicto Vicario unam et dimidiam marcham quod tenebatur et debeat
distribuere dictam pecuniam pro anima dicti D. Manni Preyssitti prout conscientiam et fidem
ipsius D. Wiglelmi, dictum pauperibus magis indigentibus
Item die VII exeunte Julio. In Tulmetio in domo Mutae, presentibus D. Wiglelmino Preyssitto pre-
dicto, Henrico filio q. D. Petri de Tulmetio, Alexandrino della Moza testibus et aliis.
Item de Florentia commorans in Tulmetio honesta et fide digna persona confessus extitit et recepit
a dicto Vicario [illegible] unum marcham argenti quod tenebatur et debeat distribuere dictam pecuniam
pro anima dicti quondam D. Manni Preyssitti prout conscientiam et fidem dicti Vicarii dictum
pauperibus magis indigentibus.
Item eodie in Carnea in villa de Fellis, presentibus Tasarello, Henrico dicto Schiavo et Dono filio

In [illegible]

[illegible]

Sis nuj et alibj.

Nicolaus filius Nicolaj de Caponibus de Florentia Civitatis commorans dedit et [illegible]
dilectorum Fratrum et heredum q.m venerabilis viri d. Manni Prepositi Carnee et Canonici
Cleri Civitatensis et distribuit pauperibus hominibus et mulieribus indigentibus presentibus
dicti q.m d. Manni in villa de Fidlij de Carnea et hominibus, pauperibus de Fidangea
et pauperibus de Nidargt de Carnea, et hominibus pauperibus de villa Quette superiori
et inferiori; in villa de Formeso de Carnea magis indigentibus ut dicebat, cum una
caroba et cathena datij Ecclesie S. Petri de Carnea pro anima dicti q.m d. Manni marchos
denar. quinque et denar. sex aquileiensis monete, vocando dictos Nicolaum dictos homines et
mulieres ut animam dicti q.m d. Manni cum orationibus habeant recommenda[illegible]

Die VII exeunte Julio In Ecclesia S. Petri de Carnea, presentibus domino Jacobo Vicecomite
et Petro Canonico de S. Petro, presbiteris Henrico dicto Angelino, presb. Johannino de Tulmezzo
commorante in dicta Ecclesia testibus et alijs.

Venerabilis d. Nicolaus Prepositus ipsius Ecclesie S. Petri predicti pro se et nomine et vice
canonicorum et Capituli S. Petri de Carnea predicta, fuit confessus contentus se habuisse et
integre recepisse datum traditionem ac investituram a Nicolao Nicolaj de Caponibus dante et
[illegible] nomine ipsius Nicolaj qui dabat et tradebat nomine ex vice fideicommissarium et
heredum q.m venerabilis viri d. Manni Prepositi Carnee de manso unc proprio sito in villa de
Mina rectum per manum de dicta villa, quem mansum, paulo ante dicto Nicolao emisit
a Jacobo q. Megnardi pro XX X marchis denar. aquil. monete de VII exeunte Julio, vel appo-
sitione adicta, quod dicti Prepositus et Canonici et qui pro tempore fuerint in perpetuum
memoriabiliter unum anniversarium dicti q.m d. Manni Prepositi et alterum
animam ipsius d. Manni Prepositi in eorum orationibus et elemosinis perpetuis cum vi
perpetuum commendatam, secundum legatum et ordinamentum Testamenti dicti q.m d. Manni
Prepositi inventati per manum d. Nicolai Notarii de Civitate hec omnia dominus Nicolaus tricesimo
vicesimo septimo, ind. decima, die VII exeunte Augusto.

Dei gratia Patriarchalis Aquileiensis Archivio di Cividale. Arch. Not. di Udine.

Collato Vincenzo Joppi. Udine 21 luglio 1887

1335, 2 agosto. Postis Sancé in campo. Il detto Bertrando concede al
nob. Federico di Savoyano per un anno il Castellare e Gabella di Sarè,
Caneva ed Arciano, a patto tenga mantenga nella custodia di quei luoghi

1335, 2 agosto. Presso Sacile in campo. Il Patr. Bertrando concede al nob. Federico di Savorgnano per un anno il Capitanato e Gastaldia di Sacile, Caneva ed Aviano, a patto tenga armati ... per la custodia di quei luoghi ...

=Da Provasi i atti di Antonio Bellini, fu Nobile di Cividale ora Arch. Not. Udine=

Bertrandus ... Patriarcheta

dilecto nobis nobili viro Federico de Savorgnano salutem et omne bonum. De fidelitate et circumspectione tua plenam in Domino fiduciam obtinentes, custodiam, gastaldionem et arengum locorum nostrorum de Sacilo, Canipa et Aviano nec non capitaneatum et gastaldias eorundem locorum cum garritis, iurisdictionibus, feudis, redditibus, iuribus et honoribus quibuscumque ad hujusmodi capitaneatum et gastaldias spectantibus tibi usque ad unum annum proxime continuum et completum tenore presentium duximus concedendos, garrito, assistibus et addictibus nostris de Maniaco, Fanna et Buttalgella per nos deputatis Galvano de Maniaco dumtaxat exceptis. Mandantes universis et singulis subiectis capitaneatui et gastaldiis antedictis, quatenus durante dicto anno tibi fideliter obediant et respondeant tanquam nobis, a quibus pena seu multa quam rite tuleris in rebelles vestros habebimus atque grata et gratiosa eas auctore Domino usque ad satisfactionem condignam in vos taliter observari. Ita tamen quod ad custodiam et gubernationem locorum predictorum octo alonos, quatuor balistariis equitibus et XXXVII armigeris peditibus tenere continue tenearis, pro qua quidem custodia ac satisfactione equitum predictorum ultra premissa tibi duas et solvere promittimus quingentas marchas denariorum novorum aquilejensis monete in tribus terminis, videlicet, tertiam partem in proximo festo nativitatis Domini, tertiam partem in festo S. Georgii et reliquam tertiam partem in festo S. Michaelis

tione proxime subsequenti. In quorum testimonium presentes
fieri iussimus nostri sigilli impressione munitas.
Data in exercitu nostro apud hospitale S. Iohannis Ierosolimitani
prope Saulum, die quarto mensis augusti anno nativitatis
dominice MCCCXXXV, indictione tertia.

1335. 9 Agosto – Udine

Investitura feudale di Lorenzo di Moruzzo.

40

M°CCC°XXXV°, ind. III, die 9 mensis Augusti. Presentibus discretis viris Sandrucio de Brugnis notario de Mediolano, Antoniolo de S. Vito beccario et Mezzalana balistario Utini commorantes testibus et aliis.

Constitutus in presentia Reverendi in Christo Patris et D.D. Bertrandi Dei gratia S. Sedis Aquil. Patriarche Laurentius q.m Leonardi de Moruttio, Ministerialis ecclesie Aquil., humiliter supplicavit eidem, ut ipsum de suis feudis, que ipse et sui progenitores dictum habuerunt, et tenent ab ecclesia Aquil. investire benignus dignaretur. Qui D. Patriarcha, cjus precibus inclinatus, videns petitionem suam fore consonam rationi, per se suosque successores, et nomine Aquil. ecclesie dictum Laurentium, pro se, et suis heredibus recipientem, de omnibus suis feudis justis et legalibus, eo jure quo ipse, et sui progenitores dictum habuerunt et tenuerunt per fimbriam sue clamidis presentialiter, et legitime investivit, salvo jure Aquil. ecclesie, et cujuscumque persone. Dictus vero Laurentius recepta hujusmodi investitura, statim prestitit eidem D. Patriarche et Aquil. ecclesie fidelitatis debite juramentum, quod fidelis

vassallus Domino suo prestare in talibus consuevit
et debet.

Actum Mutini in palatio Patriarchali.

Guberttino da Novate Can. Cath. Bibl. S. Daniele orig.

f. motio.

In Christi nomine amen. Anno nativitatis eiusdem M CCC XXXV. ind. III die XXVII
intrante mensa Augusti. Presentibus nobilibus et sapientibus viris domino Odorico
notario de Utino, Andrea de Athen filio olim d. Guargendi, Manfredo olim Bertoldi
de castro Utini comorantibus in villa superiori, Viviano q. Ma...., Guillelmo
q. magistri Gerardi, Leonardo q. Tudeschini cramarii, Rodolpho q. d. Henrici
de Faganea Utini comorantibus testibus vocatis et rogatis.

Nobilis vir Mattheus dictus Manfarus de Argij aquilegensis diocesis, Andreas, Nicolaus
eius filii nec non d. Truchsinus de Athen filii olim d. Artuichi (sic) asserente se
certum in habere ... et actionem pubus ..... omnino omnes de unanimi consensu
et voluntate, non per circumventionem aut fraudem vive doluve, licet de rei veri-
tate ac certa scientia neque sub spe future numerationis, precio et foro qua-
drigentarum et quinquaginta marchasium denariorum aquilegensis monete, quas
fuerunt confessi, contenti et manifesti in presentia predictorum testium et mei Notarii
ri subscripti in se integre habuisse et recepisse a Gregorio dicto Manchotto
filio Franciscini et a Leonardo q. Nicolai Archolonicani de Utino dantibus et solven-
tibus et numerantibus pro se ac vice et nomine Jacobi negotij predictorum filii
olim Benvenuti Archolonicani, renuntiantes exceptioni numerate et
dat. dicti precii integrum ut premittitur tempore presentis contractus, omni alii
ete iuris consuetudinis auxilio, omnique iure sibi competenti vel competere
de facto aut de iure valeat modo, causis et rationibus quibuscunque per se
hostque et utriusque eorum heredes, fecerunt dictam venditionem, traditionem atque
investituram [illegible] vicedomi marchionatus de Athen, predicto Gregorio dicto Man-
notto et Leonardo eisdem ementibus et recipientibus plenarie stipulatione intervenient

In parliamentali palatio Dit[i] Trinitatis in

pro se et prefatis Cuchulino et Johannino eorumque heredibus et assignatis
tionali atque Turrifim inf[er]ius, de castro sive de loco de Argij in[con]tra Castellum
telutum predicte aquilegiensis diocesis, cum villa, mansis, pratis, silvis, nemoribus,
pascuis, teris cultis et incultis, arboribus, vitibus, bragdis, hortis, viridariis,
domibus, casalibus, formulis, territoribus et pheudis, usuris, actionibus, iuris
dictionibus, servitutibus, dominiis, viis, aquarum ductibus, piscationibus, venatio-
nibus, redditibus, proventibus et cum omnibus et singulis dependentibus et
ribus pertinentibus ad dictum Manserum sive fitium aut ad dictum Trophulinum
superius nominatum occasione loci predicti de Argij quocumque iure et nomine cespa-
antes in territorium sive terminos et confinia sagtem milliarium circa
ipsum castrum de Argij et si de aliquo vel aliquibus ad predicta
connexis spiritualem (ac) oportuerit fieri inventionem, ad habendum, tenendu
gaudendum, possidendum, usufructuandum, dandum, vendendum, alienandum
cedendum, permutandum, obligandum et quicquid eis vel alteri ipsorum dixe
cui dederint hec inf[er]ius placuerit ..... faciendum sine contradictione vel repetitio
ne dictorum venditorum aut alterius persone, salvo semper iure cuiuslibet
prefate cum omni iure ac actione, dominio, honore vel servitute ut supra
premittitur eis vel alteri eorundem venditor occasione dicti loci de Argij modo
aliquo spectantibus vel pertinentibus tam de iure quam de facto et cum omnibus et
singulis pertinentiis ad ipsum locum in confinia memorata, attribuentes prefati venditores
se ad modo nomine dictorum emptorum possidere, tenere et habere dictum emptor
villam cum ceteris pertinentiis donec de ipsis possessionem acceperit in totum vel
partem corporalem, quem accipiendi et in se retinendi eis licentiam omnimodam

+

t imbio.

promittentes cumpor prefati venditores per se et eorum heredes antedicto
Manchotto et Leonardo respondentibus et stipulantibus et quo supra nomine
ac heredum heredes suorum et utriusque ipsorum in iure manutenere, waren-
tare, y defendere, ac totaliter disbrigare ab omni homine, collegio sive universo-
tate et non contrafacere vel venire per se vel alium aut alios, communiter vel
divisim, aliqua ratione vel causa, dolo, ingenio seu fraude sub pena dupli de qua questio
moveretur et quo tempore plus valuerit unus quisque solidis parvorum, stipula-
tione premissa in singulis capitulis huius contractus, quia ipsa vel non prestan
tamen instrumentum et contenta in eo ratam obtineant firmitatem obligantes
ad hec dicti venditores pro premissis omnibus observandis, attendendis et complendis
eisdem emptoribus stipulantibus, respondentibus et recipientibus ut supra est expressum
nomine omnia et singula ipsorum bona mobilia et immobilia presentia et
futura cum refectione damnorum et expensarum litis et extra, pro quibus
omnibus et singulis suprascriptis firmiter attendendis et observandis prefatus
d. Treffulinus ut supra dictus est in quantum ipso interest nomine proprio
et nomine dictorum Matthei dicti Marsseri et Andree eius filii eorum
cumque preibus et mandato hec non d. Andreas de ultra supradictus testis
precibus predictorum et ad eorundem et cuiuslibet ipsorum heredum instan-
tiam extiterunt manutentores, warentatores ac in solidum totales disbri-
gatores et defensores cum obligatione omnium bonorum suorum
mobilium et immobilium presentium et futurorum, ubique ad quem vel
ad quos ipsorum devenerit de parte et toto tenere possit; et
autem promiserunt prefati venditores et ipsorum quilibet, communiter et divisim

et pacto ... ... ali convenerunt per stipulationem solempnem eidem empto-
ribus recipientibus ut supra, omni fraude, dolo et exceptione remotis, refuta-
et resignare ipsum pheudum in manibus eius adquem pertinere de iure
videbitur vel debebit vice annum et warum postquam ab ipsis vel alterum
eorum autqui dederint eius huius ipsi comunitatem vel divisionem
fuerint requisiti, ubilibet petere et facere secundum morem Patrie
investiri et in hunc modum datum fuit in tenutam Nicolaum ad predicta ip-
emptoribus per predictos venditores, ut est moris, Manfredus testis predictus
qui est ma auctoritate in possessione dicti loci, bonorum et iurium
inducere imperpetuum ... ... et tenutam.

Actum Utini in refectorio Fratrum Predicatorum Ecclesie Sancti Petri
martyris.

Et ego Andreas Leonis habitator Utini imperiali auctoritate notarius predictis
omnibus interfui et rogatus scripsi.

Copia scorretta Dal Vol. 159 dell'Arch. Savorgnano.

Archivio di Stato di Udine

+

Emptio

In Christi nomi. Amen, Anno Nativitatis eiusdem millesimo ducen-
tesimo trigesimo quinto, Indictione tertia, die 27. mensis
mense Augusti: Dnibus Nobilibus, et sapientibus Viris d.nis
Odonico not.o de Utino, Andrea de Artemes filio olim domini
guarnerii, Manfredo olim petroldi de castro Utini commorante
in villa suburbii, Vinciano quondam macarutii. Guidone
[illegible] Leonardo quondam rudolfini, Rodulfino
[illegible] Utini comorantibus
[illegible] Nobilib. Viris dominis Nicolino
[illegible] iudicibus sotiebat. Andreas
[illegible] dominus Truphinus de Artemes
[illegible] Artuichi asserunt se certum ius
[illegible] imm, quibus cessit omnino ius
[illegible] cultate non per circadiuoim.
aut fraudem, seius dominum, sed de mi uoluntate; at pacta fuit
tia, nonq sub spe futurae nominationis d'Tuo, et fore qua
drigintarium, et quinquaginta marchanis drnariorum
Aquileiensib monete, quas fuerunt confessi, et contenti, et ma
nifesti in presentia ppositorum Testium, et mi notarij su
in se integre habuisse, et recepisse a, prigono dicto Ar
filio olim franciscihim, et Leonardo quondam N.o de
arcolomeis de Utino dantibus solempniter, et mutuo
ranterius pro se, ac uice et nomine Jacobi Simi
culim fratris ipius pnotati, Ucanico Joannis
potib pdictorum filij olim bernuardi arcolomeij
respondentis [illegible] solepnitim
comuniti, ne recepti, ac supra no[illegible]

In parrochali ecclesia Dit Sancti Marci M
[illegible]

et pacto ... ... ali convenerunt per stipulationem solempnem eidem emp
ribus recipientibus ut supra, omni fraude, dolo et exceptione remotis, re
et resignare ipsum pheudum in manibus eius adquem pertinere de iure
vidibitus vel debebit vite anxam et mortem postquam ab ipsis vel altero
eorum aut qui dederint ius suum ipsi communitem vel divisi
fuerint requisiti, ubique petere et facere
investiri et in hunc modum datum fuit in tenut
emptoribus per predictos venditores, ut est moris,
qui eos ma auctoritate in possessione dicte
inducere corporalem ... ... et tenutam.

Actum Utini in refectorio Fratrum Predic
mortyrij.

Et ego Andreas Leonis habitans Utini imperiali auctoritate notarius predicti
omnibus interfui et rogatus scripsi.

Copia scritta Dal Vol. 199 dell'Arch. Sanguinea.

+

Emptio.

In christi nci. Amen Anno natiuitatis eiusdem millesimo trecentesimo quinto. Indictione tertia, die 27. mensis Augusti: Intibus Nobilibus, et sapientibus Viris dnis odorico not.o de Vrbino, Andrea de Arimes filio olim domini guarnerii, Manfredo olim petroli de castro Vrbini commorantibus olim villa superiori, Vinciane quondam magistri Girardi, Leonardo quondam Rudischini, Rodulfino olim magri Girardi, Leonardo quondam Rudischini, Rodulfino olim domini henrici et fagamea Vrbini commorantibus ad uocatis, et rogatis. Nobilis Vir dominus Nannes dictus maulay de Argio Aguilarensis diocesis sacerdos. Andreas Nicolaus eius filius, Nec non dominus Truphinus de Arimes eius filius filii olim domini Arnuichi asserentes se eorum iuris habere infrascriptis, et adhoram, quibus constitit eum uiuere ex de una mimi assensu et uoluntate non per circauicinum aut fraudem, sciue dolum, sed de mi uoluntate; ac uolentes cum tia, nonq; sub spe futura numeratorum Florenorum auri aguilarensis monete, quas fuerunt confessi, et contenti, et manifesti mi presbi. Pisdictorum Vendentium, et mi notario stipulanti se mi integre habuisse, et recepisse a. gregorio dicto Arcolomini filio olim franciscini, et Leonardo quondam Nicolai ramerius pro se, ac nice, et nomine Jacobi dicti culini fratris ipsius Leonardi, Vcanico Joannis potis predictorum, filii olim bonuponti arcolomini respondentis Vrbini [illegible] solepnis stipulationi [illegible] communi, nd recepti; ac supra nd me notarium

In primis Dic[t]

Precij in integrū, ut premittit tempore prīs contractub, omn
ꝯij legum. finis siue conuentionib auxilio, omniq ui sue
iure sibi competentis, ut competentiss de facto dar[i]
modis, causis, et rationibus quibusq prīs suos et ultra
eorū hēredū ferrum dictam ut dditionē, traditionē,
muniturā Jure ꝓhibdo marchionatus de Atrmps
dñi. Gregorio dicto marcotto, et Gonardo emin. subb, et
ciptionibus solemnī stipulatione mitrup minus pro
et gfatib cucalino et Joanmino eorū quondā ambo
et cui damus, simul, aut diuisim uis suum de castr
loco de Arnib Justa castrū ꝓdict Aquisparsis
ersis cum villa, mansis, pratis, silu, ꝛ, ꝛpmonibus
paluib, terrib cultib et incultib, aroñib, uinib
ꝓtaribus bonib, uineꝯijb, domibus casalibus,
mulib seruitoribus et ꝓpriis ꝯsonib, adhoñi
Jurisdñibus seruitoribus dominijb uijs aqu
ductibus, piscatoribus, uenationibus, nauigationibus,
uentibus, et cum dijs et singulis dependentibus et
ꝓtinentibus ad dictū mansarū siue situs aut dict
Truphinum superius nominatum eorum log Ꝑdict
dr. Arpib quocūq Jure et nomine appellant
tonium, siue terminos et confinia ipsum mi
circa ipm castrum d arpib et sic de alijs, uel alijs mi
ad Ꝑdicta. commixtis ꝓprijs habere ꝓ ꝓpriis
Ad habendū, tenendū, gaudendū, possidendū, uisufructuandū
dandum, uendendum, alienandum, ordinandū, ꝛ mutandū
ordinandum et quicquid eis. uel alteri ipsor, siue cui d

hoc uis placuerit perpetuo faciendum sine contradictione, uel
reprehensione dictorum uicedominorum, aut alicuius alterius per-
sonae, saluo semper Iure primarii Senatoris cum omni Iure et
actione; dominio, honore uel seruitute; ut supra et omnibus
eis, uel alteri eorundem uicedominorum quoad dictos Iudices et alios
modo aliquo spectantibus, uel pertinentibus tam de iure
quam de facto, et cum omnibus et singulis pertinentiis et adiun-
ctionibus in confinio memorato, constituimus et ordinamus,
dictos sp. a. modo nomine dictorum emptorum pro tempore
fuerint, et habere debeat castrum, uillas et territorium eius pertinentiis
donec de ipsis possessionem adeptus fuerit uel fuerint
corporalem, quam adipiendi, et in ea intromittendi eis sibi
omnimodam contulerunt, Promittentes uicedominus Marcello et
Vrbatono per se et eorum heredes antedictis Marcello et
Leonardo respondentibus et stipulantibus, et quo supra nomi-
ne hereditum suorum et uniuersa ipsum dictum castrum cum uil-
lis et pertinentiis adiacentibus, ut supra continetur integritate
et euictionem ipsum in Iure et extra; quamcitius
dicte; ac totam distringere ad omnia nomina; contractus simu-
lationis, et non contra facta, uel ullum per se uel
alium, aut alios commictere, uel diuisim, aliqua ratione
uel causa, dolo, ingenio, seu fraude sub pena empti
cuius de quo quidem mouentur, ut quod tempore dicti
uaduerit minus quinquaginta solidos parueorum stipendiorum
promissa mi signanter pacto huius contractus qua soluta
prima uice nobis gratis tantum mittere mihi et cuilibet nostrum
suam obtinuerit firmitatem, obligamus ad hec dictos
dictorum procuratores obligando, inuicem et ex-
pendio eiusdem emptorum stipendiorum

In primordiali primo Die [illegible]

ut sup̃ cẽ cõtẽsu noĩe oĩa, et singula ipõz bona mobilia et mino-
ptia, et futura, cum resciõne cũ mnoz, ꝙ gnãt siue ep
ĩtõr et ꝙtra, quibus oĩbꝫ, et singulis supra ĩs firmit
dndis, et obſruadis ꝓatus dñus Fruolinus mb ut sup aiẽs
cst m gũantus uo mẽmra noĩe ꝓpno et nomine
dictorum Alcantri mandi et Andree uis eus fily
eorũq ꝓcibus et mandato, Xpi no dnus. Andras ap
Actoꝝ supradictus uis ꝓcibus ꝓdictorũ, et ad eorũ et
libet ipoz, breuiꝫ mitantia ꝙtinuꝫ ma mutuo no
guarnitatorũ, ac mdiũ et totalis disbigatorũ, et ſſ
soro cum obligatõne omniũ bonoz, suoru mob et mi
bilium ꝓsentium, et futuroru, ita quod ad gur ut ad quod
volurnt si dr ponit, et ꝙto ꝙmitt ꝓcessit. Actum aut
missum ꝓfatis mandatoꝛ, et ipoz quilibet cõtm et
dictum et pacto sps cõcurrꝛ ꝓt stipulatõne sol
emptionibus majoribus ut supra oĩ. Actor, qui
et exemptio ne ꝓcuratoꝛ infutam et assignare ipm
in manibus eius, ad quem ꝓtinuit et fuit mdict
ut dicebat Jacobum, missum, postq ab ipis, ut
eorũ, aut cui dicerint Jus suũ ipi competere, ut
dictum fuerint requisiti, illud ꝓtinus, et sine
cundum morem Latine mutuari, et in unum mo
datus fuit in forma mcus ad ꝓdicta ipis emptoribꝫ
per dictos mandatoꝛ, ut et mor. Monstrauit ei
ſſatus, qui eos sua autem in possess. Modis ẽg bon
. . . . . mdictor corporalem . . . . et corpꝛ
Actum ut in instrõ stat ꝓdicatum Ecclie sand
ꝓti Martini.

Et ego Andras Gomez habitans ut in Jacobi autem
pub. et dictor (illegible) mandatu et rogatus scripsi

[illegible]

[illegible]

1335. (vet. st.) Aug. (?) Maine.

In primordiali primitio Die Vndecima Mensis

ut sup cc eximiu noie oia et singula ipoz bona mobilia et mino

Dicembre 1355

Bertrando Cavarca mandat Servando di Cucagna de Lendi Lodi in loco da
Sano di cui antecessor a sua nipote Perina della Torre prima moglie di
Bernabò di Stazzolda e poi del detto Servando

In dei nomine amen Anno Domini M CCC XXXV indic III. die XV. Decembris. in Pal
ratii Palatio in sala magna Presentibus D.D Bermacora de la Turre et Federico de
filiis q. D. Martini de la Turre, D. Bjachino de Pavesibus et Fulcino de Savognano
et Guermino de Cavacea D. Johanne Francisco de Castello N. Osnado et Francisco fra
tribus et D. Bernardo de Stazzoldo et aliis plu bus

In presentia mei Notarii et testium infrascriptorum personaliter constitutus
Ronchi Cavacea Contractum esset matrimonium inter nobilem Perinam q.m D. Ma
fratris della Turre Magistri Ubi D. Patriarche cum D Bernardo de Stazzoldo et inter
alia pacta dotalicii ipsam D. Perinam cum suppellectili bonis videlicet Possidelli bonis
in villa de Savagliano item certo terreno vocato sterpat cuius his sunt con
finis juxta rationem ville Flambri ubi terris mediante fossato usque aquam vocato la
Roja de Portet usque ullum Saveglianj item in pertinentiis Secovolani una sua loca
vocato Cirglio juxta aquam vocatam Roboram juxta tabellam Savegliani cum una
decha super dicto loco. item cum una alia loca super palude majori a loco qui de
citur tabella de flumen cuius his sunt confines juxta aquam de juxta lamcam vocatam
Toma della fornalatta juxta quandam aliam lamcam que dividit paludem majorem
et tabit usque ad lamcam que est subtus Cocium vocatum sterp cui pro tabella
sunta campi Ia XXX. et ultra item sectoves prati Ia X. et ultra. item una silva
vocata Labocca que est camporum XIa. et ultra cuius his sunt confines juxta aquam
usque tabellam Saveglianj. item una molandino super palude majori vicino molen
del fer super dicta Roja de Portet cum domibus et gavitto de loco ville Sa
vegliani et de omnibus locis locis et cum omnibus juribus et iurisdictionibus spectantibus
et pertinentibus ad dicta bona et specialiter cum pena pascendi et secandi super
dicta palude majori usque ville flambri superiori sterpe et fideli item cum domi
nio et gavitto de loco ville le Clotis (Clotis) cum his pactis et conditionibus quod
dicta D. Perina et sui heredes ex ea descendentes teneantur nunc heredibus
ex eis Cephinis descendentibus finire et eo casu volunt quod ipsi heredes debeant ad illos
D. Patriarcham et suos heredes suos tanquam bona per ipsum empta et acquisita. verum
vero veram dicti fratres Ren in christo Patres D.D Sacramentes Dei gratia S. Sedis Apostolice

[illegible] ... cruce Mundi

[illegible] ... et recte amoris et caritatis [illegible] amorem et benevolentiam
quam habet ac in perpetuum est habiturus a nobili domo de la Turre ad a
[illegible] domo de Cucanea contrahit matrimonium inter B. Bertram relictam
q. Bertrandi de Chavaldo et neptem dicti B. Pabriarchi Cayard predecessoris sui
B. Bernardum de Cucanea quondam magnifici et generosi militis B. Odonis
[illegible] in primis volens [illegible] ... prospere deputando eidem omnia bona et possessiones in predictis Curia existentia cum
[illegible] et jurisdictionibus pertinentiis et prerogativis secundum quod dictus B. [illegible]
[illegible] predecessores suos dedit et assignavit. Ita quod dictus B. Bertrandus et B. Bernardi
et heredes eorum ex eis descendentes deinceps in nullam extraneam dominum [illegible]
dam de Cucanea nulla transferantur bona et possessiones, jura et jurisdictiones
[illegible] spectantia et pertinentia, ad dicta bona, castrum, honorem, et pertinentias
bona dicta per predecessorem suum et post mortem dicti B. Bertrandi et dicti B. Bernardi
et heredum suorum ad universa ad supradicta bona devenire debeant ad dictum B. Pabriarchem
[illegible] successores suos et ecclesiam suam tanquam bona dotalia [illegible]
[illegible] assignata. In cujus rei testimonium presentes fieri fecimus et nostri sigilli
[illegible] munimine.

22 luglio, Graz - Giovanna Duchessa d'Austria, Stiria e Carinzia scrive al Patriarca d'Aquileja Bertrando che favorisca le trattative di pace intavolate presso di lei dal Re suo marito Alberto II Duca d'Austria.
Dall'originale in carta, nella Biblioteca Comunale di Cividale.

Sancte
Preveneret me Vr Pater Dns Bertrande P. Aquil' et ego Vestre
amicie Dilectissima Johanna dei gracia Ducissa Austrie, Styrie et Carinthie
et Dominam amicicie vestre precandi. Reassumendum vestre paternitati
placuerunt nos Inter concordia amicabili et pacij tranquillitate inter Dn
nostrum Dnum A. Romanorum Regem nostrum Dominum et nos
et vos Prelibatos inviolandij principium existens tue fidei
credentia confidenter requisivit, vegnat vestra Paternitas ut ad
inter vos et eundem Dominum nostrum concordie et amicicie
nexum continue perficiendum Dilectos vestre Dilectionis nuncios ad nos
nobis placerent, solitate pacij et concordie pretacte tocius pacis
et amicicie Mediatrices ad hoc cooperam et pariter prout et honor
de utrique nutriatur que quia huiusmodi pura eorum complectimur
affectione et fruit fidelij nostrum Comes de Plamberch Magister
prefatis amicicie et pacij reformandum Nuncium [illegible]
legationem dirigit hic eidem Comiti de Plamberch ad hoc
efficiendum operam dare voluimus et dicat dicat.
Datum in Graza die 22 m. julij.

Anno ... Die 11 mensis octobris presentibus D. Leonardo de Caro
vico Ulrico filio D. Antonii, Rodulfo q. D. Jacobi, Henrico filio D. Johannis
de Fagana testibus et aliis ad hec vocatis et rogatis. Cum dictus Galacius de Caravico
non D. Rantolfi constituisset se debitorem presatus D. N. Nicolaus de Villalta
q. D. Federici ad solvendum ipsum D. Nicolaum in Gorizia in carnevale
20 Comitum et in eorum fortia in pena quinquaginta marcharum denariorum
Agi-Legasium ut continetur per cartam dicti de Galacii dicti Dominus Comitibus
facta et instrumentata cum suo proprio sigillo, nunc vero coram testibus predictis
et me notario subscripto dictus D. Nicolaus proposuit eumdem conservare
indemnem de dicta sua obligatione bonorum suorum omnium et specialiter
sibi obligavit et contignavit prejudicio unius sui mansi de proprio
dicti in Zuchonico vectus unum pezzum filium q. Zadrucce de Zuchonico
olim per Michelum de predicto loco et ipsum Michelum tanquam suum
hominem de masnada et eius heredes tam masculos quam femineos que possunt
vendi ad incantum etc ut est moris atque vocavit de foris expirectum etc (2i)
Actum in cortina S. Jacobi de Fagana ante ecclesiam heredum q. D. Johannis de Fa-
gana.

[illegible] Testamento del Convento

[illegible] ... die 12 octobris presentibus D. Nicolaffio q. D. Rainerij de Cavo-
riano, Nicolao de Fazano olim D. Federici de Villalta testibus etc.

D. Herricus de Cavoriano olim D. Rantolfi precio et pro pretio nonaginta et nove
bonor. Aquil. quod totum fuit confessus, contentus et manifestus se habuisse a
D. Galacio de Cavoriano fratre suo, renuncians exceptioni non dati nec habiti et
non recepti dicti precii tempore huius contractus per se suosque heredes iure
proprio in perpetuum dedit vendidit et tradidit eidem D. Galacio ementi et re-
cipienti per se suisque heredibus totam suam portam Castri et burgorum cum
pertinentiis cum foreis et pontibus ibi contingentibus de parte olim D. Nicolai
et Jacili fratrum olim D. Abrusini de Cavoriano, ad habendum, tenendum,
possidendum, dandum, donandum, constituens se precario nomine possidere
possidere, promittens per se suosque heredes cum obligatione omnium suorum
bonorum presentium et futurorum etc omnia et singula suprascripta ha-
bere rata et firma et non contrafacere etc sub pena dupli valoris minus quinque
solidos et obligando ad hec omnia ipsorum bona. Quorum tenute datum
fuit Dellavinga etc.

Actum de Cavoriano ante portam Castri Cavoriani.

Anno dñi 12 octobris presentibus D. Raffaelo de Fagnano, Alberino
filio D. Antonii de Fagnano, Johanne filio Azzonis de Fagnano testibus et
aliis pluribus.

Ita D. Galacius, Henricus et Nicolaus fratres olim D. Rathbolfi de Carovilaco
communes et consortes de castro eorum de Carovilago qui fuit olim predicti
D. Rathbolfi inter se divisiones fecerunt prout coram testibus predictis et me notario
infrascripto proponebant asserebant dicebant dicti videlicet Galacius Henricus
et Nicolaussius de ipsis divisionibus contenti et pacifici existentes per se
suosque heredes fecerunt pacti inter se ad invicem finem remissionem
cessionem et quietationem de ipso Castro inter eos diviso salvo tamen iure
hereditario etc. Laborando vero dicti domini Galacius et Nicolaussius communes
et concordes eorum dominium magnum super bonis suis promittentes per se
suosque heredes dictam finem remissionem cessionem et firmam ut pro pena dupli
dictum de Carovilago ante portam Castri Carovilaci.

1345 die, ut supra. Nicolaus filius D. Tomi de Fagnano.
Nicolaus notarius q. Mag. Conradi de Ulmo testibus et aliis
Galacius q. D. Nicolai q. D. Pauli de Fagnano de carta licentia et cum pen
circumscriptionem

23 Vigne sono tenute in Valbiaria

1333, 10 agosto Cividale. Statuto del Comune
I signori Ottone I. arciv. Comunità

1336, 15 febbrajo. Fredej Pecorara di Cividale Compagno
q.d. Giovanni, per loro investire dei feudi che tenevano
dai signori di Camino. - Segue altro atto. -

57

In Christi nomine. Anno ab eius nativitate millesimo

A.D. 133[illegible] ind. IV, die XIII intrante februario, coram [illegible]
testibus Stephano capellano ecclesie S. Marie de Zagodis, [illegible]
nicolao q. Jacobi de Cucanea, [illegible] de Zagodis, omnibus in Zagodis
q.t. habitantibus, comparuit [illegible] Cucanea q. Johannis, fecit, constituit et
ordinavit Philippum q.d. fratrem suum presentem, licet absentem tamquam
presentem, suum certum nuntium et
suum certum specialem ad petendum et recipiendum a nobilibus
et [illegible] domino Ulrico quondam nobili viro D. Meynardi de
Valle de Camino omnes [illegible] ad [illegible] spectantes, [illegible] habuit
a dicto D. Meynardo domino [illegible] et dando dicto et ad
recipiendum et prestandum sacramentum fidelitatis [illegible] te
nebitur dicto Domino suo et [illegible] et dignitatis prejudicium que
[illegible] et circa premissa fuerint opportuna atque [illegible]
[illegible] ipse constituens interesset, personaliter [illegible]
[illegible] Promittens [illegible] sub obligatione omnium bonorum
suum [illegible] et ratum habere [illegible] dictum procuratorem actum seu
procuratum fuerit in premissis et quolibet premissorum tam in petendo
quam in [illegible]. Actum in Zagodis in Stanzia Petri de [illegible]. —

In primordio [illegible] anno [illegible]

1356, 15 p. [illegible] mensis. Verde vetera de Pergolo
de cetero inquisita de investitura de feudo [illegible] pervenerit
del Signor Odorico de Cucagna, non essendo questi venuti
in persona e neppure un di lui fratello
Re Lupo Rettore di Feudi: Frat. Mat. Celsini

Spec. in Palatio de Saravallo, die XV intrante februario, indictione [illegible]
[illegible] dominationis [illegible] Vicecomitis Saravalli, [illegible] Bragueio de
Perginibus [illegible] Iurisperito, [illegible] testibus [illegible] unde infrascripti
nobiles [illegible] Ugardi Vendelli de Sancto Vincentio, Petro Bermondi de
[illegible] alio [illegible]

Dominus Odoricus de Cucagna [illegible] Verde
[illegible] et alia et cum in Pergolo et [illegible] Verde predicta de [illegible] Philippum
[illegible] procuratorem D. Odorici de Cucagna et vice et nomine [illegible]
de [illegible] [illegible] Odoricus habet vel habere debet a D. Ugarto
[illegible] [illegible] [illegible] [illegible] [illegible] [illegible] D. Verde [illegible]
[illegible] [illegible] [illegible] Philippum [illegible] procuratorem dicti
[illegible] [illegible] [illegible] [illegible] [illegible] [illegible] Philippus procurator predictus fuit coram me notario et testibus [illegible]
[illegible] quod D. Ugardus [illegible] habere, quod nolebat hoc
cedere in preiudicium D. Odorici et obtulit se paratum facere fidelitatem et sacramentum homagii et omnia que in Pergolo tenetur facere
de [illegible] [illegible] [illegible] D. Odorici predicti.

23 Vigna posta fiendo in Nebbiano

1337, 10 agosto Cividale - Statuto del Comune al legare il fieno ai prati Comunali

23 Vigne fore fiende in Millaria 1337, 10 agosto Cividale - Statuto del Comune

23 Vigne pro fiendo in Malchiavia

1339, 10 agosto Cividale. Statuto del Comune sul legare i fiumi e proti Comunali

1336. 13 Marzo. Cividale. Atenga d'avvelenamento contro due Ebrei di Cividale

V. 1336. 20 Marzo

52

A. D. Mcccxxxvi. ind. iv. die xiii Martii, in Consilio Communis Civitatis Austrie, presentibus dd Philippo de Portis, Gerardo de Coneglano, Victorio notario, Bertolotto notario, Henrico et Rodulpho de Portis, Gregorio q. d. Odalrici, Jacobo Ottonelli, Johanne Covachino, Bodo notario, Jeronimo, Folcho, Jacobo notario testibus, Candido, Jacobo Subtili de Civitate testibus et aliis

congregatis in Consilio more solito dd Daniele Castaldione Civitatense et Consilio, videlicet constitutis magistro Leazaro Judeo commorante Civitatis ex parte una et Bonaventura q. Zaffoni et Pelegrino Abraam Judeis de Civitate ex parte altera, dum dicta Bonaventura et Pelegrinus essent diffamati per dictum magistrum Leazarum quod ipsi dedissent venenum fratri ipsius m.ri Leazari et duobus aliis Judeis unde essent mortui, presentibus m.ri Leazaro dixit quod bene audivit dicta sed non accusabat eos nec inculpabat nec diffamabat ipsos, sed remittebat Deo et in gratiam erat per se faciebat eis finem et remissionem et pacem. Qui Bonaventura et Pelegrinus respondederunt ei quod de predictis erant insontes, sed petebant quod fiant inquisitio de predictis diligenter et quod ipse m.r Leazarus libere dixit quod ipsi dederant venenum supradictis Judeis prout ibidem coram ipsis partibus deposuerunt Franciscus q. d. Pauli, Nicolaus q. Petri Antonii et Nicolaus Longus de Civitate quod de ore ipsius m.ri Leazari audiverant quod ipse m.r Leazarus confessus est et dixit quod dicti Bonaventura et Pelegrinus dederant venenum ipsis Judeis, fratri suo et duobus aliis unde erant mortui. Super quibus consultum fuit et deliberatum quod omnes tres unusquisque faciant securitatem in manibus dicti d. Castaldionis et Henrici ac Rodulphi Provisorum Communis Civitatis secundum consuetudinem terre de presentando in sub pena centum marcharum denariorum et interim fiat inquisitio diligenter per instrumenta, testes et quodquid melius fieri poterit pro veritate reperienda et culpabiles puniatur secundum ordinem iuris et si non facient securitatem predictam, remaneant apud ipsum d. Castaldionem donec dicta inquisitio fiat per ipsum d. Castaldionem et octo deputatos pro bono statu Terre. Qui Bonaventura fecit manu securitatem pro se sub pena

centum marcharum denariorum de stando et obediendo iuri hinc proximum festum
sancti Georii, pro extimatione fideiussorum pro rata predicti dd. Philippus et Gerardus,
Folchus Antonii, Laurentius tutus et Pantaleo q. d. Guillelmi de Civitate cum obligatione
omnium horum bonorum. Et ipse Pelegrinus similiter fecit securitatem sub pena
centum marcharum denar. prout in hypradicto termino, pro quo receperunt
fideiussores pro rata Henricus q. d. Petri Fondani, Rodulfus hay predict, Jacobus q. Tani, Ja-
cobus q. Stephani et Galansanus q. Odorlici de Civitate cum obligatione omnium horum
bonorum et dicti m.r Leazarus dixit quod non poterat facere securitatem nec faciebat,
asserentes predicti fideiussores quod non stabant ei de parendo iuri hic in Civitat
Utinensium usque ad diem Jovis.

Item hypradicti Bonaventura obligantes se realiter et personaliter promiserunt hinc
inde fideiussores conservare indempnes in omnibus modis quibus incurrerent dampna et expensas
pro dicti fideiussionibus etc. Cum omni iuramento etc.

Not. Stefano Candelario di Cividale. Auct. Not. Udine.

23 Vigesimo sesto fiendo in Malbiamia

1337, 10 agosto Cividale. Statuto del Comune [illegible] il segare il fieno ai prati [illegible]

1336 20 Marzo. Cividale. [illegible] Cividale [illegible]

Vedi 1336-13 Marzo e 21 detto

A. D. MCCCXXXVI. ind. IV. die XX Marcy, [illegible] Civitatis Austrie, in Ecclesia sancti Pauli palatii patriarchalis, presentibus venerabilibus viris dominis fratre Bertrando abbate Rosacensi, Guidone Decano Civitatensi, Guillelmo et Jacobo de Caranis doctoribus et canonicis Ecclesie Civitatensis, domino Daniele Castaldione Civitatensi, Philippo de Portis, Girardo de Coneglano, Nicolao Longo, Henrico q. d. Petri Fondani, Francisco Boriano, Stephano q. d. Egidii, Jacobo Odonelli et Odorisio de Civitate testibus et aliis.

Cum coram dicto domino Bertrando inspiratione divina mente vidisset Ugolinum Patriarcham et frater Albertus de Bassano Inquisitor heretice pravitatis ordinis Fratrum Minorum in provincia Forijulii, asserentes quod homines terre Civitatis Austrie erant boni et fideles Christiani et ita reputantes, quod attrahant officio Inquisitionis et omnes processus facti per ipsum d. Inquisitorem ratione magistri Leonardi Judicis Feraria capti per ipsum d. Castaldionem castebat tamquam nullus cum dominus simul et unusquisque [illegible] et quod dicti fideles debeat recipere [illegible] Constitutiones terre Civitatis de maleficio [illegible] quod fecit subcomitate contra mandatum quem ipse d. Inquisitor obtulit se facturum et ita ipse dominus Patriarcha placebat de parendo suis ordinationibus.

Notaio: Stefano Cancelliere di Cividale. Arch. Not. Udine.

23

1336. 21 marzo.

Anno Domini MCCC XXXVI ind. IV. die XXI marcii in Civitate Austrie in Capitulo fratrum Minorum Ordinis Civitatis, presentibus religiosis viris fratribus Bustarino de Padua, Bartolario Comiensi, Clemente, Jordano de Vigello, D. Philippo de Portis, Johanne q. D. Corvetti de Civitate et aliis.

Constitutus in presentia venerabilium virorum dominorum fratris Alberti de Bassano, Inquisitoris hereticæ pravitatis in provincia S. Antonii de Padua et fratris Jacobi de Carraria Comensis, sacrosancte delegationis hinc parte a Rev. in Christo patre ac D. D. Bertrando miseratione divina S. Sedis Apostolicæ Patriarche, ... Regis Hungarie Judeus q. Magistri Meli de Ferraria requisitus primo per eundem D. Jacobum de speciali mandato ejusdem D. Patriarche ut juramentum quod in fide sua prestare poterat et cum verba que dicuntur tam contra quosdam christianos nobiles de Forojulii et aliis de terra Civitatis Austrie quam aliam contra Judeos hujusmodi habitantes in Civ. Austrie et in Gorizia vel alibi a partibus Forojulii diffamando ipsos Christianos quod aliquos Judeos ad suscitandum Judeorum predictorum habitationem nunc in Forojulii et Gorizia ut dicitur effectum interfecerunt et ipsum magistrum Hungarum ad instantiam predictorum Judeorum pro persona affligendo debebat et promiserat et quod Judei predicti multa commenta contra fidem ac humanitatem carnem Christianorum comedendo Corpus Christi, ridendo et irreverenter tractando dicendo ei Christus iterum resurgit et alia quamplurima nefanda tractando, dicendo et ordinando contra catholicam fidem essent vera et quod illa probare intenderet et vellet confiteri vel negare per fidem suam respondit quod omnia et singula dicta negabat et vera non esse dicebat et quod ea que audita hoc dampnat. et non scripsit proprio ore hoc affirmabat vel affirmare intendebat, asserens quod predicti

et alii hiis non numeratis Christianos predictos ac etiam Judeos
eum dicto Dissamaverat hoc fecerat contra Deum et iusticiam mundi
eos convictos et eum predictum in nullo reperiantur esse coram Chri-
stianos predictos et Judeos [illegible] nominatim excusat et dicit quod
propter hoc nec potuit nec debent in curia predicti Patriarche
vel coram Inquisitoribus hereticae pravitatis denunciam aliquod in
eum recipere vel facere, asserendo se mendacium et animose predictos
Christianos et Judeos supra premissis contra veritatem et iusticiam
detulisse, maniasse et diffamasse.

23 Vigne fere sicade in Mellarina

1337, 10 agosto Cividale. Atto del Comune di Cividale (Pietro de' Predis Co.) [illegible]

D. XI

1.6.11 Marzo. Muruzzo. Locazione fatta dal signor Rizzardo di Arano da Muruzzo a Francesco di Muruzzo.

A.D. MCCC XXXVI. ind. IV. die XXII intrante Marcio, presentibus [illegible] filius olim d. Negnardi de Muruzio, d. Morando eius fratre, [illegible] Ivicano, Probus de Muruzio, d. Pertoldo de Muruzio filio d. Federici testibus [illegible].

Dominus Bortholomeus de Ivicano filius olim d. Vizzavalli dedit et concessit d. Rizzardo [illegible] olim d. Pertoldi de Ivicano et d. Francisco filio olim d. [illegible] de Muruzio totum suum equum nigrum, hac ordinatione et pacto, quod si de dicto equo aliquid eveniret et perderetur, quod ipsi domini Rizzardus et Franciscus teneantur sibi dare et solvere duentas libras veronesium; preterea si casus evenisset quod equus aliquam incidisset infirmitatem vel incurreret lesionem, quod ipsi tum equum debeant observare ad laborandum et reddere sanum sicut tunc et hoc stare debet ad dictum dicti d. Federici. Pro quibus omnibus et singulis supradictis firmiter attendendis et observandis et ad precs et instantiam dictorum dominorum Rizzardi et Francisci, d. Federicus de Muruzio dedit de pro sicut ipsorum bonorum presentium et futurorum, credendo de dampnis et expensis eius largo verbo [illegible]. Actum in contrata Muruzii in platea [illegible] Giovanni di S. Margarita. Testes not. Udine.

23 Vigo fono fiendo in Mellaria

1337, 10 agosto Cividale. Statuto del Comune del segare il fieno ne' prati Comunali

56

not. Pre Giovanni di Moruzzo. A. NU

23 Vigo fono fiendo in Millaria

1337, 10 Agosto Cividale - Statuto del Comune

Anno 1336 die XIV exeunte aprilis, in Ecclesia S. Margarete de Gruagnis, presentibus ibidem viris D. Bernardo et Ricardo fratribus de Collored, Johanne Petri de Mels, Durigutto dicti loci, Francisco f.lio D. Johannis de Villalta, Arnoldo et Antonio fratribus de Brazaco Superiori, Nicolao dicti loci, Federico notario de Utino, Tomasio notario de S. Daniele et fidei[n]soribus infrascriptis testibus et aliis.

Dominus Lodricus de Caporiaco ex parte una et D. Valterius Bertoldus de Rug ex altera parte de omni lite, questione et causa, que vertebatur seu vertebatur inter eos occasione Castri et Fortalicii de Varmo quod Castrum fuit quondam D. Asquini dicti loci et omnibus aliis occasione alicuius cause unde procumque [illegible] Federicum de Mercato tamquam in arbitrum et amicum communem et [illegible] Asquinum de Colored et Hendricum de Villalta tamquam amicos electos pro [illegible] tamquam in arbitros arbitratores et amicabiles compositores communiter et concorditer [illegible] promittentes dicti D. Lodricus et Valterius Bertoldus stipulantibus hinc inde intervenientibus et ipsis amborum partium dictis arbitris et arbitratoribus firmum et ratum habere et tenere et observare et adimplere totum quodcumque ipsi arbitri super premissis dicerent, pronunciarent, diffinirent seu arbitrarent, [illegible] quam de iure et quicquid aliud inde dicere voluerint partibus presentibus et non citatis [illegible] quoquomodo, quandocumque, quandocumque [illegible] et non a proxima die hodierna usque ad proximum festum S. Georgii per totum diem breviando et prorogando terminum ad eorum voluntatem et hoc sub pena centum marcharum denar. Aquil. monete et cum obligatione omnium suorum bonorum mobilium et immobilium, presentium et futurorum et hec [illegible]

[illegible] dicta [illegible] dicte [illegible] tendere et effectuare tertium et quidquid
dict[illegible]tum, arbitratum et interlocutum fecerit per ipsos arbitros inter eos
quocumque modo per le[illegible]. Arbitros personas contradictas, facere vel venire
[illegible] a sua causa et quod nullus eorum petat vel petere possit [illegible]
iam que dubitet per ipsos arbitros reduci ad arbitrium boni viri et [illegible]
[illegible] contra ea vel dicta facta et ordinata per ipsos arbitros dicerit aut
[illegible] et asserere simplex quod predictum per dominum Hugolinum
[illegible] et diverse pronunciare et determinare arbitros mediatorem et [illegible]
mediatorem ibi eorum quilibet obtemperare et [illegible] dictum quod
[illegible] ipsi [illegible] et exigi per dictos vel eorum alterum contra inobedientes
et [illegible] in ea et ea tota vel eorum presentium et futurorum [illegible] arbi-
trium nil minuat ex predictis, et ipsi arbitri in eis et ipsorum tempo-
ris [illegible] terminum, [illegible] omnibus et singulis [illegible] et terminis obser-
vandis et diligendis, pro parte D. Lodovici et pro ipsorum [illegible] pro parte D.
Federici [illegible] Ddolini de Vilalta, Magnardi de Murcico et Jacobi
de Tichano pro parte D. Valtergartoldi [illegible] et pro ipso D. Federico
de Vians et Federici de Mely per se [illegible] [illegible] cum obligatione
omnium bonorum mobilium et immobilium presentium et
futurorum, fideiussores pro rata [illegible]. Ubi statim [illegible] et in
presentia predicti D. Federici Aspiani et Mondi, [illegible] et amicos
ac D. Henrici q. D. Wilelmi de Fogasca et Simonis de Castellamonte, ad
a parte hujus dicti presentibus, [illegible] et requirentibus hanc cartam fieri
[illegible] habiti et intellecti [illegible] dictorum [illegible] et omnibus que supra
premissis dictum ac ordinem [illegible] tam interrupti quam sine, communi
consilio quamplurimum sapientum et inter de ipsos deliberatione habita
diligenti [illegible] hoc modo pacis et concordie arbitrando terminandum, volue-
runt ac mandaverunt quod dictus D. Lodovicus per se suis [illegible]

23 Vaje fero fiendo in Millaria

1339, 10 agosto Civitate. Statuto del Comune di legare il fiume di proprietà Comunale

parentibus, amicis et servitoribus et ipse Valterus Petroldus ex parte
alterius amicis, parentibus et servitoribus ad invicem inter se fecerunt
et fecerunt pacem perpetuam et in signum eius inter eos tactis manuum
[illegible] quod iurent et iurarunt pacem huiusmodi perpetuo observare.
Item actum et tractatum fuit, conventum, stipulatum, promissum quod
predictus Valterus Petroldus det et dare debeat ipsi D. Lodovico pro emendis
et satisfactionibus omnium iniuriarum factarum, et ipsum Valterium et
et suos ipsi D. Lodovico et suis servitoribus et signo dal Diem predictum
quomodo fecit excepto de Franchino q. Federici olim D. Antonii de Vilata
libras duentas [illegible] Veron. pro talorum mediatis pro
fet. festum S. Michael. De omnibus aliis peticionibus et querelis
que unus alteri merebat et faciebat in se, bona et bona vel
perpetuam et penam perpetuale. Et hec sententiam dicti arbitri
dictum dicti arbitri et amici et compromissarii confirmarunt et
inviolabiliter observare sub pena in dicto compromisso contenta, que
et dicta predicta omnia et singula plenam perpetuo obtinerent [illegible]

23 Vigo fero fiende in Mellaria

1337, 10 agosto Cividale. Statuto del Comune

1336, 13 Marzo. Cividale. Procura di Lustrata [illegible] Scarlette [illegible]

1350 25 Apr. 6. Cividale. Il comune di Cividale entrava le tregue, [illegible] pene [illegible] due settimane [illegible]

A.D. MCCC XXXVI. ind. IV. de XXVII Aprilis in Civitate Austriande Ecclesiam Sancte Marie Baptistre, presentibus d. Rudolpho de Portis et Alberto ser Dutti de Florentia Civitatis communantis testibus et alijs.

Nicolaus ser Gyni de Civitate Vicecastaldio pro d. Danicle Castaldione Civitatis requisivit Manoiacum q. domine Nonverde de Civitate semel sub pena lx librarum ut faceret in muribus hujus tregue Romedo, i Petri Fundani; secundo sub pena centum librarum et tercio sub pena ducentarum librarum. Qui Manoiacus respondit quod nolebat facere et nequivit facere etc.

Ego Stefanus Candelarus notarius de Cividale hoc scripsi

23 Virgo pro Prioride in Valbruna. 1333, 10 agosto Cividale. Statuto del Comune

1336 [ ] Viggio Cividale. Procura di Lupetta delegata [illegible] Sacilletto [illegible] a Rolmando Filippo de Portis nella lite contro Caddo di Castelvenero [illegible]

57 e Filippo q. Ugone di Ser Quirino per la proprietà di mete- del Castellano di Vitovizza consegnate dal q. Leonardo di Castelvenero.

M. D. M ccc xxxvi. ind. IX. die xiii Maii, presentibus Paulo q. d. Hermanni de Utino, m.o Moyse medico de Civitate, Corasio sartore et Domodeo fabro de Civitate testibus et alij.

Domina Lupeta filia q.d. Glizoi de Civitate fecit constituit et ordinavit Rolmannem de Portis suum mapitum presentem et hoc mandatum ipsum suscipientem suum vegium certum nuntium, missum et procuratorem in omnibus suis causis et, quas moveat et movere intendit Caddo q. Lucifini et Philippo q. Ugonis de Civitate, occasione indictatis Castellarii de Vitovizza et Bonorum ibidem pertinentium cum vineis, decimis, exceptis vineis de lignamine; que bona dicte q. Glizoi contabiptis q. Lucifino et Hugone pro trecentis libris veronensium parvulorum, pro quibus dicte q.d. Glizoi eis accomodavit unum suum manssum de Purgetino quem obligavit q. Raynaldo et eum dampnis et expensis vel alterius occasione quacumque ipsa causa, coram reverendo in Christo patre et dd. Bertrando dei gratia sancte Aquilegensis patriarcha vel eius Vicario etc ad agendum, defendendum etc. et generaliter omnia et singula faciendum et liberaliter exercendum in iudicio hinc extra que dicte constituens facere posset etc promittens mihi Notario infrascripto stipulanti, iuramq ad sancta dei evangelia se habere etc cum obligatione omnium suorum Bonorum etc.

Ita. Stefano Cancellario di Cividale. [illegible] V.t Udine

23 Viga fons fieret in Valbruna. 1337, 10 agosto. Cividale. Atto rog. dal Cancelliere del Comune

57

1336. Regio Cividali Procuratorio Lisputa [illegible] electo facto a suo mundo Filippo de Portis nella lite contro Candido di Castelvenere

e Filippo q. Ugone e Leo Rizzo per la prigionia di un notaio del Castellano di Vipulzech compiuta dal detto Leo [illegible] di Castelvenere

In D. M.CCC.XXXVI. ind. IX. die XIII Maii, presentibus Paulo q. d. Hermanni de Utino, m.o Moyse medico de Civitate, Concio cantore et Bonaventa de Civitate testibus et alij.

Domina Lisputa filia q.d. Glizoi de Civitate fecit constituit, et ordinavit Johannem de Portis suum capitium presentem et hoc mandatum sponte suscipientem suum verum legum certum nuntium, missum et procuratorem in omnibus causis etc. quas moveret et movere intendit Candido q. Lucifini et Philippo q. Ugonis de Civitate, occasione indictatis Castellani de Vipulzech et Bonorum ibidem pertinentium cum vineis, decimis, exceptis vineis de Lignamine; que bona dicte q. Glizoie emit ab ipsis q. Lucifino et Hugone pro trecentis libris denariorum parvulorum, pro quibus dicte q.d. Glizoie se obligavit unum suum mansum de Purgessino quem obligavit q. Ragnarotto et cum dampnis et expensis vel alterius occasione quacumque seu causa, coram reverendo in Christo patre et dd. Bertrando dei gratia sancte sedis Aquileiensis patriarcha vel eius Vicario etc ad agendum, defendendum etc. et generaliter omnia et singula faciendum et liberaliter exercendum in iudicio sive extra que dicte constituens facere posset etc. promittens mihi Notario infrascripto stipulanti, iuramq. ad sancta dei evangelia se habere etc. cum obligatione omnium suorum bonorum etc.

Not. Stefano Candelario di Cividale. Atti Not. Udine

23 Vigesimo primo in Pallacorda

1339, 10 agosto Cividale - Statuto del Comune
[illegible] Comune

1336. 23 luglio ... de Ca. 1 volta
[illegible] Gabriele di Prata [illegible] 1330-12 Nov e 1338 19 Nov

65

A.D. MCCC XXXVI. ind. IV. die XXIII Julii, in Civitate Austria in palatio patriarchali pre-
sentibus venerabilibus viris dominis Guidone dei gratia Episcopo Concordiensi, fratre Johanne
abbate Rosacensi, Guidone Decano Civitatis, Morando de Porcilis et domino Odorico de Chucanea,
fratribus de Prampero et Pregonea de Pegninberga, Nicolao de Castello, Meynardo de
Prata, Federico de Muruccio et Botto, Federico q. ser Galvagni et M.o Frampo notario
de Utino, fratribus notariis, Nicolao eius filio, Henrico notario q. Venture de Civitate testibus
et alijs.

Coram reverendo in Christo patre DD. Bertrando dei gratia Patriarcha Aquileyensi in iudicio
sedente, Vargendo et Varnerio fratribus et filijs q. Conradi Pelitre de Sacile pro se et fratri-
bus suis ex parte una et d. Gabriele q. d. Pegli de Prata ex parte altera constitutis,
dicti Vargendus et Varnerius proponendum dicente quod cum dicti eorum pater pro reme-
dio animarum suarum et viginti librarum parvulorum venisset Venegiam et
Bertam de Meduno fecerat venditionem seu veram obligationem cuiusdam Ville Prati
turloni et cartarum aliarum bonorum de conservando ipsum d. Pegli indempnem de pre-
dictis prout extitit contentus ipse d. Pegli dicto eorum patri ut conservaret ipsum indempnem
vel redderet, vel quod elligeretur unus pro parte de pluri valoris suppletur. et fuerant
et erant parati conservare indempnem de dicta securitate, petierunt sibi restitui dictam
Villam cum alijs bonis. Ad que dicti d. Gabriel pro se et fratribus suis petiit securita-
tem ab ipsis Vargendo et Varnerio ut evadet ab ipsis effet ab alijs evictus salva fide de
tenendo ipsis Vargendo et Varnerio ut evadet ab ipsis effet ab alijs evictus salva fide de
de prouratione dicti Vargendus et Varnerius responderunt quod erant maiores et non
erant dictis etiam sine procuratoris poterant petere et non tenebantur facere securitatem
de consuetudine. Dicti d. Gabriel viriliter dicens se esse procuratorem fratrum eorum
et habere procuratorem, ipsi fratres tenebantur facere securitatem predictam. Super quibus
querente dicto d. Patriarcha a circumstantibus, quid iuris, sententiatum fuit quod ipsi Vargendus

et Varnerij sine securitate et procuratorio poterunt petere pro[pe]ssum erat maiorij
fratribus (illegible) et non erant divisi et similiter ipse d. Gabriel poterat respondere pro se et
fratribus et quidquid fiet cum eis hinc inde et diffinietur, habeatur tt ratum et firmum pro
fratribus. Quare d. Gabriel petiit tempus dicte promissionis facte per d. Pogetum suum patrem
et dicti fratres Vargendy et Varnerij dicunt quod essent circa xx annos, petiit indutias deliberatorias
quia succedebat in locum alterius sententiatis ad voluntatem d. Patriarche et
ibidem dicte partes extiterunt contente de dicto termino alle Cintatij coram ipso d. Pa
triarcha pro dicta questione die x mensis Augusti proximi. Et ibidem promiserunt de
de dicta promissione bonorum cum omnibus suis dependentijs pro parte ipsius d. Gabrielis pro se et
fratribus in d. Brizalcam de Porgilij et pro parte dictorum Vargendi et Varnerij pro se et fratribus
in d. Federicum de Savorgnano tanquam arbitrij et arbitratorem hinc ad octo dies mensis hu
ius proximi et quid pariat eligere tertium et quidquid per ipsos vel eorum duos dictum, sententiatum
et arbitratum fuerit promiserunt dicte partes vicissim hinc inde habere ratum et
firmum et non revocare ad arbitrium boni viri sub pena quingentarum Librarum parvo
rum hinc inde stipulata et cum obligatione omnium bonorum ete

Nicolaus Stephani Candelarius de Utinis. Auct. Not. Udine.

25 Sup. foro pendo in Malbiania

1337, 10 Agosto Cividale. Statuto del Comune di Segna e Liano de' Comuni Carniche.

11

1336, 20 Agosto. Udine. Contratto per cavallo del ministero di Udine degli uomini di Campoformio, per servire alla corte patronale per un anno.

61

A. D. M CCC XX XVI. ind. IV, die XX augusti, in Utino presentibus dominis Johanny Barazzino, presentibus Barasanudo marescalco D. Patriarche, Rubeo teotonico, Zanutto olim Blanchi de Treppo et alijs.

Magister Polo Comunis Utini ex parte una et Dominicus fil. q. Jacobi et Jacobus q. Brandisi pro se et eorum sociis ex parte alia, predicti de Campiformo ad tale concordium pervenerunt, quod prefatus Magister promisit et extitit se et bona sua obligando dictis Dominico et Jacobo recipientibus pro se et sociis eorum facere et servire usque ad unum annum predictis Dominico et Jacobo et eorum sociis cum uno roncino equi sacchi in curia D. Patriarche et eos pro duabus marchis denariorum XX denariis, quas quidem predicti Dominicus et Jacobus pro se et sociis promiserunt et extiterunt dare et solvere marchas unam eidem Magistro hinc ad festum dominice future, residuum hinc ad festum S. Michaelis et mavit se convictum etc. Cum omnibus melioramentis etc.

Vat. Archivio di Udine. Arch. Vat. Udine

25 Vigo fono fiendo in Malbiana

1337, 10 agosto in Sala. Statuto del Comune di Segare e pieno di privil. Comunali

IV

1336, 29 agosto. Faedis. Guarnerio di Cucagna conviene con un

nessajo, per la vendita di carne in castrato a prezzo limitato

agli abitanti di Faedis e ne garantisce il pagamento.

62

In Dei nomine. Amen. Anno ab eius nativitate millesimo trecentesimo tricesimo sexto, ind. IV die tercia exeunte augusto, in domo Comunis de Fagedis, presentibus Domino Mauricio de Cucanea q. D. Pelegrini, D. Rydez q. D. Fulchardi de Savorgnano, nicolao q. D. Bertoldi de Fagedis, Jacobino q. Conradi et aliis me notario infrascripto ad hec vocatis specialiter et rogatis.

Cum Nicolaus Bochardus de Fagedis teneatur et debeat facere unum nessajum in villa de Fagedis cuicunque de villa predicta, et ad hoc ipse Nicolaus teneatur et debeat habere omni die dominico per totam quadragesimam et alios dies festos Nativitatis Domini carnes vaccinas et bovinas, et alias de Fagedis, quemadmodo patet per unum quaternum scriptum manu mei notarii infrascripti, cujus tenor talis est: Hec sunt pacta facta inter Nicolaum Bochardum ex una parte et Guarnerium de Cucanea ex altera, videlicet quod dictus Nicolaus teneatur et debeat facere unum nessajum in villa de Fagedis ubi sparcum fuerit per totum annum et incepto festo Nativitatis Domini quatuor dierum dicti festi, et debeat esse ibi tantum et non plures dies, videlicet unum ante, unum in ipsa die festi, et duos post festum Sancti Nicholai proximum futurum et facere macellum bonum et bonis ditis

[illegible] [illegible]

[illegible] [illegible] [illegible] [

25 Vigesimo primo Aprilis in Albiano

1333, 10 Augusto Civitate. Statuto del Comune di Pegare. Libro de proviti Camerarii Comunis.

1336. Octobre Civitate. Pene imposite quarumdam rebellium prigionum Guelfe et non obedientium alle cose del Comune stabilite

A.D. MCCCXXXVI. ind. IV, die primo Septembris. Actum in Civitate Austrie apud domum Comunis, presentibus dd Bernardo Fabri Cathaldione Civitatis, Turino et Bonetto tuptis in Civitate, Francisco Boyano, Rudulpho de Porta, Siciliano de iuxta Lucano, Johanne Carbonerio familiaribus d. Patriarche testibus et aliis.

Cui mandato d. Petri de Furno vicevicegerentis d. Patriarche Aquil. Legentis vices gerentis Matthiusius preco Comunis Civitatis alta voce predicavit sub hac forma ex parte vicevicegerentis curie d. Patriarche Aquil. legentis mandaverat d. Jacobo de Cornono militi et Bussino et Petrucio (?) filiis huius carcerati et captivis dicti d. Patriarche, quod hinc ad diem primi instantis Septembris nativitatis beate Marie virginis veniendo et personaliter in carceribus dicti d. Patriarche in Castro Ultini sub pena per eos promissa vel quod dictat. diem infra meridiem et vesperas compareant personaliter in Ultino coram dicto vicevicegerente ad faciendum suam excusationem de predictis, alioquin contra eos tamquam contra proditores et proditores fidei ac etiam transgressores propriis juramenti ad banniendum et personarum suarum et bonorum eorum confiscationem procederetur realiter et personaliter et puniretur tamquam proditores prout de obligarent.

Et similis proclamatio facta fuit ibidem per dictum preconem contra Federicum de Vinchiberch.

Item dicto die. Actum in Civitate Austrie in mercato, presentibus dicto d. Cathaldione, Turino, Guillelmo et Johanne Carbonerio et aliis, ex parte predicti

Anno Domini millesimo ducentesimo sexagesimo tercio . indicione vi. die xiii
intrante Maio. In presencia Odonis nobilis de Castris filii q. Colomanni
[illegible] loci.

25 Vigesimo secundo in Mattiaria 1333, 10 Agosto C. Sala. Statuta del Comune di Cividale. Cividale. Comune. 1 pz

1336. 5 Settembre Udine. Fede che Simone condotto da Bozzo in Udine alcune pecore ad ospitare per l'esercito patriarcale

543

64

A.D. MCCCXXXVI. ind. IV. die v Septembris, in Utino, presentibus d. Henrico q. Artidone Utini, d. Martino q. Albitero iudice, Ivano q. Michuli tabellione de Utino et aliis.

Coram tabellione predicto et me notario comparuit Johannes q. Varneri Regis de Buia, dixit et protestatus fuit quod cum ordinatum fuisset sibi per Capitaneum Buie quod haberet et conduceret deberet hodie in Utino centas pecudes et ipsas ad pascendum predicta d. Prezonica de Sperimberch Capitaneo exercitus Domini Patriarche Aquilegensis in certa pena et ipse Johannes predicta animalia in Utino conduxerit et predictum d. Prezonicam vel aliquem eius nuncium bona fide quesiverit et nec aliquem invenerit, rogavit me Ulricum unum notarium ut predictam protestationem facere deberem, ita fecisse.

Notajo Enrico d. Udine. Arch. Not. Udine.

23 Vigesimo secundo in Pergamena

1337, 10 agosto Cividale. Statuto del Comune

1336. 10 Settembre. Cividale. Il Decano del Capitolo di Cividale comunica al Capitolo stesso una lettera del patriarca d'Aquileja (Udine 11 settembre 1336) di devolvere alcune prebende per istruire nelle lettere quattro canonici cividalesi.

Guido decanus canonicis et capitulum Ecclesie sancte Marie infra Civitatem Aquileyensis diocesis universis et singulis dicte Civitatensis Ecclesie canonicis ad quos presentes fuerint littere presentate salutem et sincerem in domino caritatem. Reverendi in Christo patris et domini nostri D. Bertrandi miseratione Divina sancte sedis Aquileyensis Patriarche litteras patentes eius sigillo pendenti vobiscum nuper recepimus quarum per omnia tenor reperitur esse talis:

Sancte sedis Aquileyensis Dei gratia Patriarcha Bertrandus dilectis nobis in Christo . . decano et Capitulo Civitatensi salutem in domino sempiternam. Sicut in sacris reperitur canonibus Apostolica sedes consideratis quod et quot honores et comoda singulis Ecclesiis scientia Scripturarum impendat sicut pia mater providit quod in cathedralibus et collegiatis Ecclesiis quorum de hoc pertinet officiere facultates debeant ordinare prelati quod aut ibi constituantur magistri qui clericos et scholares pauperes gratis doceant aut ad studia litterarum diversis legni disciplinarum apti cum docti fuerint in Ecclesia Dei non rideam in ea ipsis refulgeant dicit sedes set etiam alios plurimos in scientia valeant erudire. Cum igitur Ecclesia nostra Civitatensis que inter ceteras nobis subiecta honorabilis et habundans esse dignoscitur multum virus litteratis indigeat, cupientes in ea . . dictum fulgere . . . . . .

Quia non . . . . . quomodo reperiri doctores qui clericos et scholares Ecclesie nostre predicte competenter ibidem possent instruere vobiscum prius diligenti deliberatione super hoc habita quatuor ex Capitulo vestro quos magis aptos et docilis esse credidimus videlicet Johannem dela Torre, Matheum de Navarij de Regio Hermanum Spreza . . de Torchiano et Paulum Conradi Bonum canonicos

vestros ad studia litterarum eligimus destinandos. Et quia eis provenire proprios et ecclesiastica pro agendis necessarios ad studium non sufficeret, de decima Tulnicensi vel aliis redditibus ad capitulum vestrum spectantibus duodecim marchas denariorum novorum usque ad tres annos annuatim in terminis per infrascriptos executores vel alterum eorum tangendis cuilibet predictorum pro congrua sustentatione studentis decernimus erogandas. Quocirca vobis universis et singulis tenore presentium precipiendo mandamus quatenus vota nostra nostris ymo veris desiderantes piis admonitionibus cooperentes (ut) predictis quatuor canonicis vestris ad studia se transferre de quantitate predicta ipsis ex de voluntate vestra tangenda mandatis annis singulis usque ad prefatum triennium si tamen in studio perseverare curaverint sine aliqua difficultatis obstaculo provideri nec eis vel alicui aliquem presumatis quovis colore impedire quominus dictam provisionem sibi tangendam in terminis supradictis integraliter et libere petere valeant et habere. Alias autem non curantes nec venerabilibus viris Massacensi Abbatibus vestre diocesis dedisse per alias nostras litteras in mandatis ut ipsis vel eorum alteri pro premissa provisione ecclesiam Wicen et alia iuris remedia congaudere non omittant. In cuius rei testimonium presentes litteras fieri fecimus et nostri sigilli appensione muniri. Datum Ultini in nostro patriarchali palatio undecimo marchy Septembris anno dominice nativitatis millesimo trecentesimo tricesimo sexto indictione quarta pontificatus sanctissimi Patris et domini nostri D. Benedicti Pape XXII anno secundo.

25 Vigne fenc fieri in Mattiarica 1337, 10 agosto C. Sala. Rubr. del Comune

66

25 Vigo fere finibus in Valtiberina 1337, 10 agosto [illegible]

1336. 26. 27 Maggio. 13 Ottobre — 29 Settembre. Maggio — 29 Settembre. Reputta — 19 Ottobre. Rontebbon.

I cavalieri dell'abazia di Moggio giurano fedeltà ed obbedienza all'abate e monastero di Moggio.

Stampata in Udine 18[illegible] - Vigozzi Doretti (Nozze Beorgi-Locatelli).

A.D. MCCCXXXVI. [illegible] IV, die XXVI [illegible], [illegible], Valentino q. Antonii d. [illegible],

Ludovicus Alberti de Iseo Bartholdo Thesaurario [illegible]

Ad honorem [illegible] imperatoris, Beate Marie Virginis, Ecclesiarum Episcopatus Pomposie Padue et Ravenne, et Ad

Ad honorem et [illegible] Ecclesie Sancte Marie Pomposie et [illegible] [illegible] [illegible] [illegible]

honorem, [illegible] et monasterium [illegible], [illegible] [illegible] [illegible] [illegible]

[illegible] [illegible] per homines [illegible]

[illegible] q. Ugolini Bartholdi Rodulpucci, [illegible], [illegible], [illegible], Bartholdus [illegible]

[illegible] de Riedis, Bartholus de Ugolinis, Leonardus, Petrus, Dominus, Mensepudes [illegible] [illegible]

de Vicario et Ugo, Henricus [illegible], Vitalis [illegible], Marchisius [illegible], [illegible]

[illegible] Daniel, [illegible] de Volterra, Bartholus [illegible] de Florentia, Nicolaus de [illegible]

Nodal de Pisis. Actum in [illegible] monasterii Pomposie.

[illegible], Actione predicta, die XXVII septembris, presentibus Simibus Antonio [illegible]

infirmario monachi, Henrico converso et [illegible] [illegible] et [illegible] [illegible].

Petrus, Gallucius de Forlì, Puppus, Bartholus Puppi, Pizolus, Nicolaus, Amelius, Ca-

lusius, Petrus Sartor, Marinus de Mosis, Lupus, Billenus, Nicholus, Parrasius, Macellus, Io-

hannes, Pizolus, Jannettus, Pisinotus, Franchus de Rupa, Fantinus, Formentus, [illegible]

[illegible], Nicolaus, Bolon, Cumis, Massarinus, Jannonis, Paul, Cochus, Corradinus, Ia-

cobus, Banda, Scotus, Merli, Aquinus, Ucellus, Bonomus, Chapel, Bartinton,

Martinus, Pizolinus, Petrus, [illegible] Vergon, Blasotus de Trevisio, Vignudus, Thomasius [illegible],

S..., Lugart, Jouen, Jan Pieter, Bertus, Thomas, Henrick, Lenaert Ingri
Jacobus de Cantrum, Willem Ingri, Jannes, Nicolaes Thomas, [illegible] Pedersz.
Anno eodem mensis die XIII octobris, presentibus Bernardo Pistorio, Jan
nino Lenardi, Ingero de Clapa et aliis.
Bastian, Sack, Simon et frater dicti Duma, Victor, Jacob, Martinus Hannekin, Pe
ter, Bartholt, Jonas, Mathias, Godis, Chocan, Hannes de Hogan, Thomas,
Hagen, Michael Bridan, Bertus, Ros, Jacobus, Sabadinus, Jacobus eius filius, Ni
colaus, Marcus, Johannes Silicboy, Bartholus, Nedal de Clapa, Nicola, Nos, Do
menis, Pagle, Candidus, Pacra, Hermanus, Rodes, Jacobus, Pigal, Grillus, Jacobus, Vrasi,
Thomas, Johannes, Jacobus, Dionisius, Bartholomeus, Fumus, Michael, Nicolaus, Ni
colaus de Congeler, Johannes, Vinet, Michael, Pasagnus, Paulus, Reynardus de Ca
pella, Martinus, Laurencius, Petrus, Guerra, Berthol, Jacobus, Fastin,
Mathias, Jacobus, Vivia, Pichignia, Grisa, Mastellus, Badinus, Jacobus de
Villanova
Hanno ab incarnatione domini millesimo ducentesimo octuagesimo primo, presentibus Thoma Pino
Galentarone et Petro, Federico q. Pusii et aliis.
Nicol, Jacobus, Reynardus, Reynaldus filius, Sabadinus frater predicti Reynaldi
Jacobettus, Dominicus eius filius, Petrus, Dominicus eius filius, Sigmundus, Jacobinus eius
filius, Jacobus eius frater, Stefanus, Gallucius, Matthias eius filius, Jacobus eius frater,
Cecchus, Dominicus, Nicolaus eius filius, Stefanus filius Henrici, Petrus filius Jacobi de Dolcina,
Grigor, Cant, Mathias dictus Sgella, Got, Vidal, Henricus eius filius de Stalvigo,
Began, Simon, Cerni, Cadinus, Jacobus frater, Bandi, Pria, Sabadinus, Calanus,

Matthæus, Paulus, Antonius filius ... , Petrus Joannis, Nicolaus filius Jacobi, Sabbatinus, Petrus Jacobi, Vicentius, Martinus de Alba, Andreas, Laurentius Cordan, Paulus, Nicolaus, Ermus, Augustinus, Dionisius, Dominicus de Nardo.

Actum in Ecclesia dicta de Rosario.

Quos quidem singuli supradicti incontinenti ad sancta Dei evangelia corporaliter tacta, esse fideles et obedientes dicto Abbati et Monasterio supradicto nunquam [illegible] et [illegible] et quod quicunque fuerint requisiti vel campana pulsaverit ad martellum seu a se vel nuncium viderint immittere, erunt cum personis et armis apud Abbatem et eius officiales et eosdem sequentur ad defendendum personam dicti D. Abbatis et Monasterium Villacose et eius subditos contra omnes personas de mundo excepto Domino nostro D. Patriarcha et hoc quidem sacramentum prestiterunt in obligatione omnium bonorum mobilium et immobilium, presentium et futurorum, sub pena XL librarum quas teneatur componere et exigatur, quociens fuerit contrafactum, relatum vel non relatum.

Dagli atti originali del notajo Albertino, nella Busta VI, Provve ditoriali Feudi (Maggio). R. Archivio di Stato — Venezia.

V. Joppi tradusse

23

1336, 5 ottobre. Noggio. Giberto [illegible] di Noggio cavaliere [illegible] domus, una pertinenze (ravorada) di vigatura di [illegible], che [illegible] tenuti e manutenere a [illegible] quel di Amaro

Busta Prov.ni Feudi VI. 3. atti del Notaio d. Noggio D. Alberto in Archivio Gen. Venezia.

A.D. 1336, ind. IV, die v octobris, pretendebat Thomasinus q. Marini de Noxio Nicolao eius filio, a Domino filio Tunij de Noxio et aliis

Terminata fuit Ravorada in istis xx in hunc modum, videlicet, quia cunque de Amaro tenebatur pelare in Ravorada per unam extimanam, tenebatur modo [illegible] ibidem istos xx pro ipsa Ravorada et hoc fuit factum per D. Vicarium D. Gibertum Noxiensem Abbatem et per Magnardum Ja[illegible] patrem de Amaro, Johannem et Andream q. Dominici de Amaro presentes et nuncios missos per vicinos suos specialiter ad infrascriptam causam dictum in curia dicti monasterii ante Palatium.

23 Vigesimo quinto fiendo in Malbiasina

1337, 10 agosto in Cividale. Atto del Comune
[illegible] Comune.

1336. 18 ottobre. Udine. Varicando Pellizza fa intimare ai Nobili di Prata la consegna di beni in Prataviolone e pertinenze dotali e di interessi dal giorno in cui furono offerti in ragione di lire 2 400 [illegible] V. 23 luglio e 12 nov. 1336.

A.d. MCCC XXXVI, ind IV, die XVIII octubrij, in palatio patriarchali Utini, presentibus venerabilibus viris dominis fratre Ludovico abbate monasterii Sextensis, Morando de Panicalis preposito S. Stephani, nobilibus viris dominis Hectore de Savorgnano, Girardo de Cucanea militibus, Odolrico de Villalta, Francisco de Dreano q. D. Jacobi et Federico de Manuccis et aliis.

Comparuit in iudicio coram reverendo patre domino Bertrando Patriarcha Aquilegensi Venetijs de Utino nuncius dicti d. Patriarche et [illegible] iuramento retulit quod ad instanciam d. Varicandi filii q. D. Conradi Pilize de Sagilo tanquam procuratorij eorum fratrum (etc.) de mandato dicti d. Patriarche precepit nobilibus viris dominis Gabrieli, Biachino et Tuberto fratribus q. D. Pilli de Prata, quod diuitercat bona de Prataviolono et de... ...(etc.) et restituerent ipsa et fructus ipsorum bonorum a die qua prosperum fuit dicto D. Pillo duo millia et quatuor centum libras denariorum parvorum citra et cum dampnis et expensis inde proinferat dicto q. D. Conrado, aliasquin quod esset responsuri deberent hodie in Utino coram dicto d. Patriarcha de predictis ei in iuditio responsuri.

Not. Enrico di Udine - Arch. Not. Udine

23

1336. 23 Ottobre - Genova - 551

Il Patriarca d'Aquileja Bertrando ordina che venga pubblicata l'elezione del nuovo Vescovo di Trento Nicolò di Bruna.

Sancte Sedis Aquilegensis Dei gratia Patriarcha Bertrandus, dilectis nobis Decano, et Archidiacono Tridentino salutem in Domino sempiternam.

Constitutus coram nobis providus vir Bartholomeus de Vallesella Canonicus vester procurator, et procuratorio nomine vestro et Capituli Tridentini, lacrimabili nobis insinuatione monstravit, quod, bone memorie fratre Henrico olim Episcopo Tridentino viam universe carnis ingresso, vos una cum aliis Canonicis vestris, et vocem habentibus in electione futuri Pastoris, volentes viduate Ecclesie de utili Episcopo providere, per formam compromissi venerabilem virum Nicolaum de Bruna Decanum Olomucensem, Canonicum vestrum elegistis in vestrum et Tridentine Ecclesie futurum Episcopum et Pastorem, instanter a nobis petentes, ut electionem per vos de dicto Nicolao factam, dignaremur jure Metropolitico confirmare. Nosque petitionem ejusdem Procuratoris vestri, vestro nomine factam advertentes consonam rationi, decrevimus, prout juris est, morose in tanto negotio procedere intendentes et veritatem elicere undecumque. Quare vobis et cuilibet vestrum in solidum presentium tenore committimus, et nihilominus sub excomunicationis pena precipiendo mandamus, quatenus in Missarum solempnia, cum major ibidem aderit populi multitudo, pro parte nostra monere vulgariter et litteraliter debeatis omnes et singulos volentes aliquid obiicere in formam electionis facte de Nicolao electo vestro predicto, vel contra personam electam coram nobis, vel delegatis nostris potestatem habentibus a nobis de examinando formam electionis predicte et personam electi cognoscendi et judicandi in omnibus et singulis

supradictis, infra spatium decem dierum numerandorum a presentatione presentium, quorum tres pro primo, tres pro secundo, et reliquos pro peremtorio termino et monitione canonica, omnibus et singulis volentibus se opponere in predictis, tenore presentium assignamus, in Ecclesia Tridentina debeant comparere, dicturi et obiecturi quidquid de jure potuerint contra electionis formam, vel personam electi, facientes nobis fidem de monitione predicta per pubblica documenta. Ex quo vero has nostras litteras solemniter pubblicaveritis, ut est dictum, ipsas affigi faciatis in foribus Ecclesie Tridentine ad omnem certitudinem pleniorem. Has autem litteras nostri sigilli a tergo munitas fecimus registrari daturi de earum presentatione nostro nuntio jurato sine probatione alia, plenam fidem.

Datum Glemone, in nostro Patriarchali palatio XXIII octobris anno Dominice nativitatis MCCCXXXVI indictione quarta.

Da copia nell'Archivio Capitolare d. Udine dagli atti di Gubertino di Novate cancell. Patr.

BIBLIOTECA CIVICA DI UDINE

23 Vigesimo primo fiorde in Pergamena. 1337, 10 Agosto Cividale. Statuto del Comune [illegible] Comune. P1

1336 on Mill. [illegible] C. XV

1336. 27 Ottobre Cividale. Statuto del Territorio della Terra del Comune di Piano.

In D. M ccc xxx vi. ind iv. die v exeunte Octubri, in Civitate Austrie apud domum Comunis, presentibus d Gerardo de Comeglano, d Vitulino de Camino Civibus comorantibus, Petrog. Leydld et Jacobog. d. Inga Greci de Civitate Austrie et aliis.

D. Federigus de la Turre q. d. Martini, Civitatis communis Austrie nec procuratorio nomine, de Gyotto de sancto Ziminiano communante Glemone, et castellum d Ubeti dictum Romanum de Mediolano licet absentes et quemlibet in solidum ad exigendum a Comuni de Piano, procuratore et Syndico dicti Comunis septingentas et quinquaginta libras parvulorum supra debito octo milia librarum parvulorum pro isto futuro termino sancti Martini, sunt ontinentius debito contracto per sen Benifatium Aplani de Piano Syndicum, procuratorem et negotiorum gestorem tunc honorabilis Vicepotestatis d. Leonard Siffi filii nobilis viri d. Petri Siffi Potestatis dicte Terre de Piano et eorum Judicum et Consilii dicte Terre, de octo millibus libris veronensium parvulorum manu Ugolini filii d. Uberti Speculi Civitatis Padue, tunc habitantis Venecijs in contrata sancti Caprasii sub M. ccc xxxiii die veneris nono mensis Julii, indictione prima, in Terra Mestri Tarvisine Districtus, in domo ser Nicolai hospitis et vocandum pro isto futuro et finem et remissionem faciendum de dictis septingentis et quinquaginta libris et protestandum de penis, damnis et expensis ac interesse, reemptionem prestandum et recipiendum et si necesse fuerit coram quocumque iudice mandante dato vel dando tam canonico quam civili, ad agendum, defendendum etc. promittens habere ratum et firmum quidquid per ipsos procuratores vel eorum alterum seu substitutum actum et procuratum fuerit tam in lucro quam in damno et re[levare] abominionere satisfaciendi cum Obligatione etc

Notajo Stefano Candelario di Cividale. Arch. Not. Udine

1337, 10 agosto in Sala Archivio del Comune
I Signori Sfani di Cor...
Cingue.

N

1336 — 23. Ottobre Genova

d'Aquileja

Il Patriarca Bertrando ordina che venga pubblicata l'elezione del nuovo Vescovo di Trento Nicolò di Bruna

Sanctæ Sedis Aquilegensis Dei gratia Patriarcha Bertrandus, electis nobis Decano, et Archidiacono Tridentino salutem in Domino sempiternam.

Constitutus coram nobis providus vir Bartholomeus de Vallesella canonicus vester, procurator, et procuratorio nomine vestro et Capituli Tridentini, sactimabili nobis insinuatione monstravit, quod, bone memorie frater Heinricus olim Episcopus Tridentinus viam universe carnis ingressus, vos una cum aliis canonicis vestris, et vocem habentibus in electione futuri pastoris, volentes viduate Ecclesie de utili Episcopo provideri, per formam compromissi venerabilem virum Nicolaum de Bruna Decanum Vicentinum, canonicum vestrum elegistis in vestrum, et Tridentine Ecclesie futurum Episcopum et Pastorem, instanter a nobis petendo, ut electionem per vos de dicto Nicolao factam, ejusque confirmare, Nosque petitionem ejusdem procuratoris vestri, vestro nomine factam advertentes consonam rationi, decernimus, prout juris est, morose in hanto negotio procedere intendentes et veritatem elicere undecumque. Quare nobis et cuilibet vestrum

in) solicium) presentium tenore) committimus, et mandamus sub excommunicationis pena) precipiendo mandamus, quatenus in) Missarum solempnijs, cum) major) diecem) cleri) populi) multitudo, pro parte) nostra) moneri) vulgariter et) litteraliter) debeatis omnes et) singulos volentes aliquid) obicere) in) formam) electionis facte) de) Nicolao electo) vestro predicto, vel contra) formam electam) coram) nobis, vel delegatis) nostris pro tribunali sedentibus a) nobis) de examinando formam) electionis predicte) et) personam electi) cognoscendi) et) judicandi) in) omnibus et) singulis supradictis, infra) primum) diem) dictum) monitionum) a) presentatione) presentium, quorum tres pro primo, tres pro secundo, et reliquos pro peremptorio termino et) monitione canonica, omnibus et) singulis volentibus se) opponere) in) premissis, tenore) presentium) assignamus, in) Ecclesia Tridentina) debeant) comparere, dicturi) et) obiecturi) quid quid) de jure) proponere) contra) electionis) formam, vel) personam) electi), facientes) nobis fidem) de monitione predicta) per) publica) documenta). Ex) quo vero has nostras) litteras) solemniter) publicaveritis, ut est dictum, ipsas affigi) faciatis) in) foribus Ecclesie Tridentine ad omnem certitudinem) pleniorem). Has autem) litteras nostri) sigilli) a) tergo munitas) fecimus) registrari)

25 Vigo fono stendo in Valtanna. 1337, 10 agosto. Sulla strada del Cimone

(Datum) de (carum) presentatione vestro mentis jurato
sine) probatione) alia, plenam fidem).

Datum) Glemone), in vinitio Cathiarchali) prelatio
XXIII Octobris anno Dominice) nativitatis) MCCCXXXVI.
indictione) quarta. ~~Actum~~.

Ego Gubertino da Novate canc. Patr. B.le

Da copia nell' Archivio Capitolare di Udine.

23 Vigesimo sexto fiende in Pallanza 1339, 10 agosto c. - Sala Statuto del Comune

23 Vigo sono fiende in Valbarca

1333, 10 agosto c. Sala. Statuto del Comune

1336. 12 Nov. ... Stale ... nobili Vegilee ... Prata ... contro la ... Pellicia ...

74 data nelle cancellerie fra Gabriele di Prata coi nobili Pellicia di Sacile, e ... vertenza ai Pellicia della villa di Praturlone. V. 1336. 23 Luglio.

A. d. MCCC XXXVI. ind. IV. die XII Novembrij, in Civitate Austrie in palatio patriarchali, presentibus nobilibus viris dominis Odorico de Chucanea, Antedo de Prampero, Federico de Savorgnano, Philippo de Portis et Johanne de Chucanea militibus, Johanne Francisco de Castello, Francisco de Pinzano, Bartolo de Sancto Daniele, Antonio notario, Nicolao eius filio notario, Henrico notario de Civitate, Bertho notario, Mo Francisco notario q. ser Galvagni et Federico Buretta de Utino testibus et aliis.

Coram venerando in Christo patre et dd. Bertrando dei gratia Sancte sedis Aquileyensis Patriarcha comparuerunt domini Vegilius q. d. Ugonis et Dessius eius nepos de Prata dicentes quod audiverant grandem sententiam fore latam pro parte Vargend et fratrum filiorum q. d. Conradi Pellicie de Sacilo contra d. Gabrielem et fratres filios q. d. Pagani de Prata occasione bonorum de Prato turloni cum certis aliis bonis, que bona ad eos spectabant prout emerant, ad quam sententiam non fuerant convitati nec presentes, nec citati, petierunt per sententiam diffiniri si eos illa sententia debebat nocere. Sententiatum fuit a consentientibus hinc, prestante ipso d. Patriarcha quod talis sententia fuerat lata pro ipsis bonis ad quam ipse dd. Vegilo et Dessius eius nepos non fuerant citati nec presentes, eis non debebat preiudicare, ipsis protestantibus quod si qua querela erat inter ipsum Vargendum et fratres et d. Gabrielem et fratres de Prata de ipsis bonis Prati turloni et Camarcis, quod non consentiebant, semper eorum iure salvo.

Notajo Aloysio Candelaro di Cividale. Arch. Not. Udine.

23 Sopra fondo fiendo in Valbiavia 1337, 10 agosto Cividale. Statuto del Comune di legare il fiume da parte Comune

1336 19 Novembre Cividale.

Stampe 1875 Ediz. tipiche
Nozze Dorbi-Nobile.

75

23 Sigillo per giurati in Valtellina 1837, 10 agosto

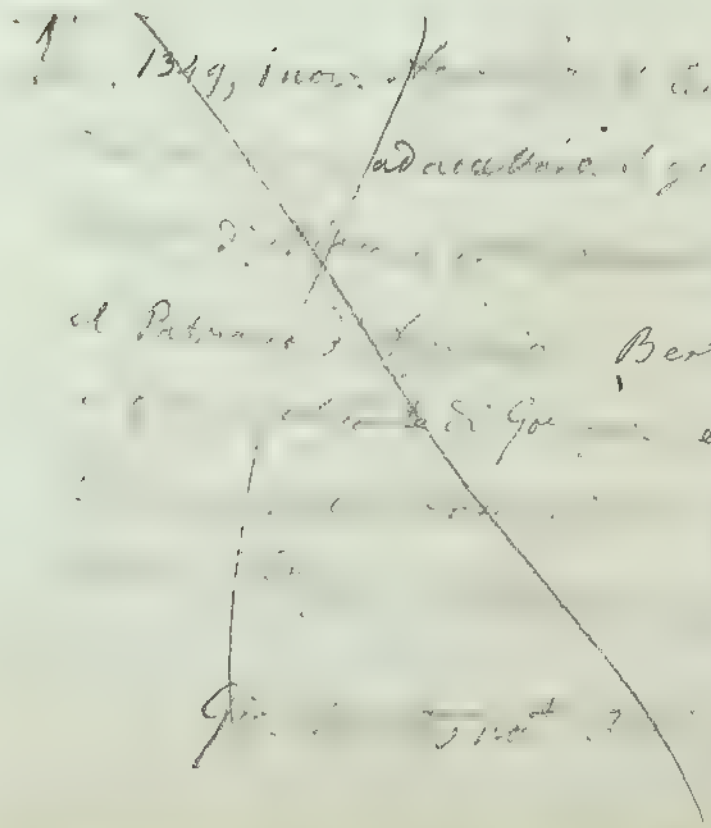

23 Vigesimo secundo in Valbarsina 1333, 10 agosto Civ. Sala. Archivio del Comune I Capsa Privilegi e Carte del Comune in Pergamene. PR

1336

Nos Beatrix Comitissa Tirolis, et Tyrolis, et Johannes Henricus Comes eiusdem Comitatus, nacnon Aquilegiensis, Tridentina, et Brixinensis Ecclesiarum Advocatus Universis, et singulis presentibus, et futuris, ad quos presentes deuenerint, Salutem in omnium Salutare. Quod habita consideracione fidelium seruiciorum nobis impensorum per dilectos nostros Fidelem Magistrum Bonaventuram Medicum, Palagrinum, et Arnoldum de Civitate Austria Notarium. Volentes, ut ex hoc remaneant absque omni suspicione mutuum eorum, et que per nos et nostros promissa fuerunt obligacionis pactum super, simul, et conditiones solempnes Comitis et matura deliberacione pari Nos et Nostros, et Successores nostros laudamus affirmamus, approbamus, et quam plenius possumus ratificamus omnes locationes, vendiciones, obligaciones, atque concessiones Statutum. - - -

et gaudurent, juxta in gratiis nostris Privilegij, et
libertatis sententias confirmatis. Promittentes firmiter fide
nostra gradichis, sub aliqua gradicionum pena nos, vel ali-
as interpositas personas modo aliquo non contrafa-
re, vel venire, sed ipsa omnia, firma, et rata habere
in omnibus, et singulis, harum nostrarum testimonio
litterarum, quas concordibus scribi fecimus. Et nos
Johannes Henricus Comes gradichus, nondum haben-
tes nostrum speciale sigillum, sigillo gradicha Domina,
et Matris nostre gratiosissime appensione munimus
Insuper firmiter promittentes quod causa minoris
etatis, vel alia aliqua racione, vel causa, nunquam
contra gradicta in aliquo faciemus; sed tamquam
pro confirmatis hac in nostra minori etate - - -
- - - constituti, et nostrum sigillum habentes
speciale, illud apponendo hiis Privilegio ad ma-
jorem confirmacionem premissorum apponi
Cujus rei Testes
fuerunt Dominus [illegible] et Jacobus [illegible]
[illegible] de Hasparch miles
et Albertus [illegible]
de Goricia. Actum in Castro nostro Goricia. Anno
Domini millesimo trecentesimo tricesimo octa-
vo Indictione quarta, die vigesimo quinto Martii. Da-
tum

23 Sigillo fatto fondere in Aquileia 1337, 10 agosto C. 5 a. Statuto del Comune

V.

Pietro di Pietrapelosa.

Gubertino de Novate canc. Patr. Arch. not. Udine.

In Christi nomine amen. Anno dat. eiusdem M°CCC°XXXVII, ind. IV, die XXVIII° mensis

exeunte, presentibus nobile milite D. Gerardo de Cucanea et Petro

vocato Baffi testibus ad hec vocatis.

Constitutis in presencia D. Patriarche nobilis vir Dominus Artuicus

de Panileis et Johannes Faniteus de Castello asserunt et promittunt

asserunt sub obligatione omnium suorum bonorum dicto Domino Pa-

triarche quod D. Wolfgangus Castrum Saliceti fuerit assignatum

in manibus Odonardini de Moniano Vicecomitis Marchionatus

Istrie, Castrum ipsum asseretum per dictum D. Patrum de

Petrapilosa vel suos servitores vel adeius potestatem, quod ipsum

D. Patrum restituat faciant libere dicto Domino Patriarche.

Actum Udine in Castro Patriarchali.

Copiato a cura del D.r Vincenzo Joppi.

E nozze Candussi-Giusto = Del Bello

Udine 8 Sett. 1878.

23 Sigillo pro fiendo in Vallharum

1337, 10 augusti. - Sala. Statuto del Comune
[illegible] Comune.

[illegible]

[illegible] Dei. Patriarche [illegible]
[illegible] Ladisy, Aquilegensy dei gratia ng Patriarche Bertrandy nostrum
hac [illegible] universis quod cum dilecto nobis fideli nostro Comi-
rado Bogano de Civitate Austria in hac conventionis et pactum
facimus quod ipse nobis venire debeat a festo natalitij domini
proximo venturo usque ad unum annum proximum et completum
cum decem dominibus armatis videlicet sex equis et quatuor [illegible]
equitibus, ita quod eidem provisionis nomine et dictorum
florenorum solvere debeamus ducentas marchas denariorum aquilegen-
sium novorum, quas sibi dare et solvere promittimus in qua-
tuor terminis, videlicet quinquaginta marchas eiusdem monete
de communi; quinquaginta in festo pentecostes, quinquaginta
a festo S. Michaelis proxim futuri et alias quinquaginta in fine
anni. Item promittimus eidem Conrado quod hostigui nostri
Forlivii vel eorum, Tracco tubicen nostre Bandierie non venient aut
alibi dum equitaverit de nostro mandato, illos sibi emendari
mus secundum estimationem duorum communium amicorum
eligendorum per nos et ipsum

In cuius rei testimonium presentes fieri iussimus nostri sigilli
impressione munitas. Data Utini in nostro patriarchali palatio
die XXVIII mensis novembris, anno dominice nativitatis
MCCC XXXVI, ind. IV. —

23 Sinagoga fieret in Cividale. 1339, 10 agosto Cividale. Statuto del Comune di Cividale. Capitolo de prohibendo Communi Judeorum

1330. 2 Decembre. Cividale. Sinagoga S. Cividale.

A. D. MCCCXXXVI. ind. IV. die secundo Decembris. D. Jacobus de Carraria canonicus Civitatensis asserens se habere mandatum a domino nostro reverendo in Christo patre D. Bertrando dei gratia Patriarcha Aquil. &c., adeundi ad domum Judeorum de Civitate in qua intendunt facere Synagogam, in qua erat pictura Beate Virginis de capronibus in una latera et avant cruces in lapidibus petitis in ista domo, de mandato dicti D. Patriarche, precepit Johannino muratori de Premariacho, presente ipso lapides extrahere debeat ipsos lapides extrahere et dare D. Philippo de Portis extrahendo et aliis lapidis tenere ibi loco ipsorum et laborem, prout ei erit exactum.

Actum in Civitate stupha in ista domo, presentibus dd. Lucardo custode ecclesie Civitatensis, Philippo milite et Johanne de Portis Henrico q. a. Fridani, Nicolao Longo et Stephano q. d. Egidii, Jacobo q. Isai, Nicolao dicto Ritto de Olyvio testibus et aliis.

Vidit Stefano cancellario di Cividale. Arch. Not. Udine

De Synagoga Judeis q. ut d. Patriarcha dedit Baruch et postea accepit pro tis hinc quinquaginta marchas, Lazarolus eius nepos habuit XXV marchas et d. Jacobus de Caroria XII et Vincentius custos marchas VI et de nocte fit accepta beate Virgo per manus d. Jacobi Supele custodis et per Johannis sancte Marie de Civitate et per alios sacerdotes et lapides sculpti de beata Virgine remanserit (sic) ipsi Judei exabstracte et Synagoga de novo facta remansit ipsi Judei et Synagoga remanserit Christiani in perpetuum stabilate et illi de Fraternitate obtinent libertatem sicut Henricus Fumia et d. Jacobus de Carraria tempora vicecapitul. D. Patriarche mandavit predicti.

Stefano [illegible] delati civitatis Cividale Arch. Not. Udine.

Estratto di procedo [illegible] in atti del Notaio

23 Vigne fono fiendo in Valbiarin

1337, 10 agosto Civitale. Statuto del Comune
del Legare. (Pieno di prov. Comune)

1336. 30 Decembre (stile odierno). Fagagna nella contrada. Giuramento di fedeltà per un anno al Patriarca d'Aquileja.

A.D. MCCC XXXVII. ind. v. die penultima Decembris in contrata Foganee ante Ecclesiam S. Jacobi, presentibus Domino Bufalino de Budrio, Warnero q Simonis de Pertistagno, Guarnuto de Virguzino de Budrio, Gisino de Faibano, Buschino Granario qui moratur in Utino, Gorio filio Nicolai de Madrisio, Nicolao filio Petri de [illegible], rebus et aliis pluribus.

Venerius decanus Foganee coram d. Maynardo Gattaldino Foganee et testibus supra dictis dixit quod ipse cum Comune Foganee infrascripto iuraverunt a proximo presenti festo Nativitatis Domini usque [illegible] annum integrum et completum onorem dominum Patriarche et bonum statum hominum et Comunitatis [illegible] parvorum et magnorum (sic).

[illegible] Udine di Norcesso. Arch not Udine

1337, 10 agosto Cividale. Statuto del Comune
[illegible]

1336, 31 Dec. Genova. Il Consiglio Minore di Genova
delibera sussidio ai Frati Minori di quel luogo con
due marche d'denari d'Argelegia come per lo passato

A.D. 1336, [illegible]

Francesco Sibella
[illegible] Not Arch Not Udine

Anno Domini MCCCXXXVII (MCCCXXXVI more communi), ind. V, die octavo decembris, presentibus Johanne Gisulfi notario, Juliano q. Jacomini, Nicolao de Florentia, Odorlico D. Josephi et aliis

Cum congregato Consilio Majori ad sonum campane more solito in Glemona, deliberatum extitit per eius congregatos nemine discrepante quod Fraginus Massarius Communis Glemone teneatur dare et solvere Fratribus Minoribus de Glemona duas marchas denariorum agenlegie sicut antiquitus consuerunt habere a Comuni Glemone de decio caste (?).
Quam ordinationem fecit qui supra dictorum denariorum debuit Chello Bonben de Florentia supra suo debito quod tunc habebat Comuni Glemone.
Actum Glemone in domo Comunis in quo stat Consilium.

23 Vigo fono fiandr in Valbiarin

1334, 10 agosto Cividale - Statuto del Comune
I lezione (primo
(mutilo

1336, 31 Dec - Gennaio Il Comune di Gemona dà cento lire per le mura di Sacile. 565

Giovanni di Biagio notaio. Arch. Not. Udine

A. D. MCCCXXXVII, ind. V die ultimo mensis decembris, presentibus D. Raynaldo Gualdone Buie, Jacobo de Cramis, Jacoboglin, Vicentio Nicolo notario Sibelli testibus de Glemona et aliis ad hec habitis ac rogatis.

Ser Benuc. Antonii de Sagitto contentus fuit habuisse et recepisse a Ser Hermanno notario de Glemona de mandato D. Bertrandi Patriarche vigore marum littorarum contum civis, florenos parvorum computato denario pro XIII grossis renunciavit etc, qua pecunia fuit sibi data ... de carucis quam pecunia dictus Ser Benuc asseruit recepisse pro Comuni Sagitti pro quodam muro etc faciendo per se etc et cum obligatione etc de predictis contum marum carucarum quittandum etc sub pena dupli etc pena etc.

Actum Glemone in foro in statione dom Malfati.

A. D. 1337, ind. die XI mensis decembris, presentibus D. Arnaldo Regnaldoni Gualdone Buie, Fulcano dicto Jacomini de Lecho, Johanne Spiziario de Pittiano et testibus de Gemona et aliis ad hec vocatis.

D. Raymondus de Caltagliacho capitaneus Glemone contentus fuit habuisse et recepisse a D. Hermanno notario de Glemona XX marchas den. agent. nomine recepte et vice D. Bertrandi Patriarche Aquilegensis pro carucis de dictis denariis etc receptis pro carucis etc faciendis etc sub pena dupli etc qua pena etc.

Actum Glemone in foro in domo Comunis.

1337, 10 agosto Cividale. Statuto del Comune
[illegible]

1337. 13 Gennajo. S. Giorgio (oltre Tagliamento). L'Arcidiacono di Concordia esamina alcuni testimoni sulla decima di alcuni masi in Domanins.

A D. M CCC XXXVII. ind. V. die XIII intrante Januario. presentibus Domenij presbiteris Datolo de Arcino, Johanni de Provesano, d Bartolotto de sancto Vito, Nicoletto de eadem villa, Infindrio de Spegnimbergo, Visintino q Francisci de Spegnimbergo, Francisco q. Megnardi de Valvasono testibus ad hec vocatis et rogatis et aliis. coram d. Superantino Archidiacono comparuit Johannes filius d. Duriello de Montereggali dicens quod pater suus d. Wodorlicus dictus Duriello de Montereggali tenebat decimam camporum de Domanis qui sunt in loco qui dicitur Cras qui sunt sub via nova Georgii in pace et quiete quamplurimis annis, quorum tenentur per Marinum, per Stephanum, per Wodorlicum, per Qualram, per Barisium, per Calandriam, per Andream dictum Felzam et per Benevenutum omnes de Domanis, quorum hii sunt confines a prima parte est via publica, a secunda est terra que tenetur per Qualram de Domanis vel aliter fuerint meliores confines, supra gradus testes infrascriptos in prima sua probatione produxerunt Andream dictus Felza de Domanis testis productus in dicta causa coram dicto d Superantino Archidiacono juratus interrogatus de veritate dicenda et tacere mendacium odio amore timore lucro et damno remoto dicit quod vidit audivit ac interfuit ibi ubi in villa de Domanis pro dicto Andrea Felza exigit dictam decimam dictorum camporum supradictis loco et via d. Furlini de Montereggali bene per octo annos in pace et quiete et pacifice venit nuncius unus d. Morandi de Brugera qui volebat exigere dictam decimam dictorum camporum supradictorum.

Item Pizulus de Domanis testis productus in dicta causa coram dicto d. Superantino Archidiacono juratus interrogatus de veritate dicenda et tacere mendacium et dicit quod vidit etc. ibi ubi in Domanis quod dictus Pizulus exigit dictam decimam dictorum camporum etc loco et via d. Duriella de Montereggali et loco et via d. Lombardi de Valvasono bene quamvis XX in pace et quiete.

[illegible]

[illegible] Petrus Zuchmay de Domasij testis p. ut. [illegible] dicit quod in dicta [illegible]
Pigelay de Domasij cingit dictum decimam dictorum camporum loco et vice d. Wo[illegible]
dorlin ut Dominella de Unterkofl et loco et vice d. Lombardi de Valesano in pace et
quiete vere pertinuit vigore.
Actum in villa S. Georii in cimiterio Ecclesie dicte ville.

Ego Engelpertus de Buza imp. auct. Notarius hiis omnibus interfui et rogatus
scripsi

Da perg. nell' Arch. de' Sign. di Spilimbergo di Sopra

23 Vigna posta fuori la Porta Romana

1833, 10 agosto Cividale. Statuto del Comune
[illegible] Comune.

23 Vigo fovo pionde in Valbarea. 1337, 10 agosto in Udine. Atto del Comune
di Cormons. 1 regno (Spagna) di Cormons

1337, 11 Febbraj. Gemona. Guido di Callio Plebano di Gemona affitta per quattro mesi le rendite della sua pieve.

Francesco Sfibelli
~~Stefano Valvasone~~ not. Arch. Not. Udine.

A.D. 1337. ind. V. Die xi intrante Februario, presentibus pro testibus Henrico, presb. Jacobo, presb. Francisco de Mocio, Dominico, filio Simiano, Jacobo de Cormj et aliis.

D. Guido de Callo Plebanus S. Marie de Glemona dedit et locavit Jacobo q. Nicolai Torchafi de Glemona Camerario plebis S. Marie de Glemona et suis successoribus reditus et proventus dicte plebis in omnibus beneficiis ~~expectantibus~~ dicte plebi quocumque nomine censeantur tam de oblationibus, decimis et aliis quibuscumque a die presenti ad quatuor menses proximos venturos et hoc precio pactato solidorum denariorum novorum grossorum, quos dictus Jacobo et suis dare et solvere ~~teneatur~~ dicto Plebano in capite dictorum quatuor mensium et successive expresse faciendo predicta, cede, quod dictus Camerarius infra dictum tempus quod solvere portabit et hoc promisit dictus Plebanus pro se attendere una obligatione etc. et dictus Camerarius pro se et suis successoribus attendere etc. una obligatione dicte Camerarie etc.

25 Vigna posta fienile in Vallmarina 1337, 10 agosto C. Sala · Archivio del Comune

Comune:

1339, 20 febr. Attinis V Pax ... Feudali in Cargna Nicolò y Federicus, di Fagagna!

Copia Da Prosecco presso il Prof. Wolf, Udine

In Christi nomine amen. Anno a nativitate eiusdem Domini MCCC XXXVII, ind. V, die XX mensis februarii, personaliter nobilibus viris Domino Fratre de Cucagnano, gisardo de Cucagnano militibus et Nicolao de Attinis testibus et aliis.

constitutus in presentia mei ... Christo patriarche et domino ... Dei gratia sancte Aquileiensis ecclesie, ... Aquileiensis ecclesie, ... Aquileiensis ecclesie, ... eidem Domino Patriarche humiliter ut eum dicte pater suus dum ... ultimum ab una ultra ipsum montem ... predicti que ... eidem patri suo habebat et habet ... Patriarcha ... et quasi quasi ... Patriarcha ... Aquileiensis ecclesie, dictum Nicolaum pro se et suis heredibus recipientem de predictis feudis ... predicti ... Nicolai, dicti patris suis et progenitoris suis ... et tenuerunt ... Aquileiensis ecclesie, ... predictis ... investivit, salvo iure Aquileiensis ecclesie et alterius cuiuscumque persone. Quibus peractis dictus D. Patriarcha ... dicto prestito iuramento dare sibi de ... debet in scriptis predicta omnia suprascripta.

Actum in villa de Attinis apud turrim in domum patriarchalem.

Hora que interno Ego Bertrandus infrascriptus notarius fore per

dictum Nicolaum dicta in scriptis in una cedula pergami sunt hec:
primo unus mansus vitis in Canali de Gorito de Carnea in
villa de Liarij vectus per heredes q. Francisci.— Item duo mansi
siti in Monta de Carnea vecti per Siardum.— Item Decima ville
Impetri Canalij Succlevii de Carnea, ubi dicit supernominatus
Ego Bertandus q. Ia Cazonella de S. Vito Notarius ex notis olim dicti
Gubertini notarii q. D. Rolandi de Novate mandato ipsius publicavi

23 Vigesimo primo fiondo in Pallaria. 1337, 10 agosto Cividale - Statuto del Comune

1337, 5 marzo Cividale (Il Patr.) Ug. Bertrando.

Decreto del Capitano di Gemona di obbligare i mercanti a non
[illegible] dalla strada di Tagliamento.

Stefano d'Arcano [illegible]

[illegible]

Quia [illegible] de Tagliamento, [illegible]
[illegible] Tagliamento [illegible]
[illegible]
[illegible]

Data in Patriarchali Civitate (a. dom. MCCCXXXVII, ind. I, 5 mar.).

Publicata in Gemona die X martii.

23 Sigillo fono fiorder in Vallbiana

1333, 10 agosto Cividale. Statuto del Comune e legge civile e penale del Comune.

1347 10 Marzo. Fontanabona presso il Castello. D. Federico di Fontana Fonda giura di presentarsi al Patriarca D. Bertrando.

Subscriptio de carta ante [illegible]

Anno dni MCCCXXXVII indictione VI. die X. mensis marcii. Presentibus nobili viro D. Aiguino de Colorito Stephano de Castello, Petro de Aquileia Zanmano omnibus habitatoribus q[uo]d ex Conti de Civitate et testibus ad infrascripta specialiter vocatis.

Presentibus q[uo]d Raynaldo scholari q[uo]d Artuchi Nicolao q[uo]d Henrici Tutulus q[uo]d scholaris Johannibus q[uo]d Friderici martinus filius [illegible] Jacobus q[uo]d Arnoldi, Tavi q[uo]d matthie, Vitalis q[uo]d Rodulphi de Colle, Nicolaus de Paide, Simon q[uo]d Comuschi, Chan q[uo]d Comuschi, Jacobus q[uo]d Nicolai, Floriamus et Franciscus q[uo]d Comuschi, Pattus q[uo]d Francisci et Tittonus filius Friderici omnes de Fontanona coram ipsis et quamplures aliis de quorum mandato mei Jacobus notarii infrascripti fuimus et requisitus nomine et vice Reverendi in Christo Patris et Domini D. Bertrandi Dei gratia S. Sedis Aquileiensis Patriarche quod non permittant Franciscum q[uo]d Johannis [illegible] de Fontanona introire dictum Castrum donec habuerit et recuperaverit gratiam ipsius D. Patriarche, et quod Castrum ipsum fideliter custodiant pro dicto D. Patriarcha et Friderico quondam predicti Francisci et ad ipsorum D. Patriarche et sui dicti servitium et honorem etc.

Actum in Fontanona juxta dictum Castrum. Ita est.

23 Viga pro fiende in Vallaria

1333, 10 agosto in Sala. Statuto del Comune

1337, 6 agosto Genova. Revisione e delle entrate e spese del Comune di Genova e sua approvazione

Francesco Abelle Not. Arch. Not. Ultra.

Anno dominice MCCC XXXVII, ind. V, die VI intrante[s] augusti, [in] [par]tibus Dominij, Arnaldo Vicecastellano pro d. Raymundo de Savigna[co] castellano Ianue, Bernardo notario, Fluianano capite, Dominico Nigri, Iohanne notario q. Blasii, Meynardo postario q. Savii, Iacobo de Cramij, Iacobo q. Pellegrini Volati, Scolayno q. Lazzi de Floreatia, Franc[isco] filio q. Simonis de Villa de Floreatia, Francisco filio Gatte de S. Geminiano [habi]tatoribus Ianue, Rayneris Mezabotta, Iohanne Paterino eius fratre, Francisco Pizulini, Ovitio q. Guidi Mazoni, Guizelino Sanctorini, Iulia[no] q. Iacomini de Latte, Bertulo Bombeni, Nicolo q. Conradi de Marcellis, Nicolao Nigri, Simonino q. Biachini, Iacobo filio M[agistri] Pellegrini, Victore Stefani, Martino Carnelle, Iohanne dicto Pagano q. Bartholomei, Stephano q. Mini de sub Castro Ianue, Blasino Todori, Iacobo Barigazio, Petro Abondanze.

Congregato Consilio Maiorum et Minorum ac Regio ad sonum campane, more solito in Ianua comparuit Fazinus filius Venuti callizarii de Ianua, dicens et protestans q. Dominium in nullum est prius fuit Magnificus Comunis Ianue et vestri per aliquem neuper preteritum et dati fuerint michi per Regimen et Consilium Maiorem octo boni homines deputati ad faciendum et videndum atque examinandum rationem mearum de expensis factis pro Comuni Ianue et de receptis omnium bonorum et totius officii mei prout decet, interque fuerunt infrascripti videlicet D. Hermanus notarius, Dominicus Nigri, Fluianus olim, Iacobus de Cramij, Chellus Bombeni Magistri Comunis Ianue, Petrus Venuti, Scolaynus q. Lazzi de Floreatia habitator Ianue, Iohannes notarius q. Blasii, Nicolaus de Altaneto et ego Franciscus

Libello, quia replicabat tam D. Arnaldum Vicecapitaneum quam
omnes alios congregatos in Consilio quod diligenter inquirere debeant
a quocunque iuramento ab omnibus predictis de expensis factis pro dicta
ratione videndum si bene et diligenter fecerunt rationem meam tam
de expensis factis pro Comuni Glemone in generali et speciali quam
etiam de receptis et habitis et omnibus quibuscunque pertinentibus
et expectantibus ad dictum officium masarie Comunis Glemone
quocunque nomine censentur. Qui omnes deputati super hiis
accepto Nicolo de Altaneto qui non erat in Terra Glemone, pre-
stito iuramento ut supra pro se ad sancta Dei evangelia iurarunt
et ego Franciscus a similibus quod interfuerunt ad faciendum rationem dicti
Fazini de officio masarie et examinarunt diligenter in omni
bus quibuscunque tam de expensis factis per eum quam de preceptis
et habitis que dictus Fazinus expendidit pro Comuni in dicto officio
Masarie videlicet centum marcharum denariorum agni Cyenfium et
duas marchas denariorum dicte monete minus xxv denariis et recepit pro Co
muni Glemone ut inventum fuit et deliberatum fuit eidem videli
cet centum et duas marchas denar. agni. minus xxv denariis
aquilegensibus dicte monete et non invenerunt aliquam fraudem
in eo, sed bene et complete fecit officium suum dicte Masarie
per terminum unius anni vel circa, quapropter rogabat dictus
Fazinus dictum Vicecapitaneum et omnes congregatos ibidem pro quam
dicti homines deputati per Arengum examinaverant diligenter eius ra
tionem quod deberent sibi facere finem et perpetuam quietationem
de dicto officio Masarie Comunis Glemone sicut antea juraverant
computando alios Masarios preteritos facere et petente ibidem Johanne
notario et officiali Comunis Glemone primo dicto D. Arnaldo Vicecapitaneo

23 Sagis pro Fagino fiendo in Malchiavia

1337, 10 agosto. Inizio del Libro del Comune
Segue [illegible] del Comune

et per ventegrossy unumquemque in Consilio existentem, nemine discrepante diffinitum et deliberatum extitit postquam dictus Fagius bene fecerat rationem tam de bonis receptis et expensis factis pro Comuni Glemone in suo officio et dicti homines deputati pro Rengo et Consilio Mianoi et Maiori bene confitebant et dixerunt dicta esse vera tamen dicto quod sibi debebat fieri finis et remissio de dicto suo officio facto Malavicie pro tempore Dni Arnaldus Vicecapitaneus et Chellus Bombeni Malavicy Comunis Glemone et universi Consules congregati in dicto Rengo, nemine discrepante, fuerunt contenti et confessi dicto pro se et Comuni Glemone stipulanti et recipienti habuisse plenam et integram rationem etc et fecerunt eidem Fagino predicto sibi etc in perpetuum hinc etc perpetuam quietationem de ulteriori non petendo in pena dupli minus quinque solidi veronensium etc cum obligatione omnium bonorum Comunis Glemone mobilium etc non pena etc.

Actum Glemone in domo Consilii in Bayarelo.

23 Vigo fons fiend in Valbruna

1337, 10 agosto Cividale - Statuto del Comune
Vigore statuti [illegible] Comune

1337, 14 Aprile - Udine X Patr. Bertrando dà Gattaldo di Fagagna Mainardo

Sancte Sedis Apostolice gratia Patriarcha Bertrandus dilecto nobili Maynardo de Fagagna salutem et omne bonum. De fidelitate et directione tua plenam in Domino fiduciam obtinentes Castrum Gattaldie vestre de Fagagna cum iurisdictione et iuribus ad ipsum Castrum spectantibus tibi a proximo festo S. Georgii usque ad unum annum integrum et completum, tenore presentium, duximus concedendum, mandantes universis habitatoribus subiectis dicte Gattaldie quatenus durante dicto anno tibi in hiis que ad dictum Gattaldie spectant officium fidelitas pareant et intendant, aliquem pro seu muletas quas vite taleris in rebelles, nataf labefimus atque gratas et faciemus ea, auctore Domino, usque ad satisfactionem condignam inviolabiliter observari. Data Utini anno MCCC XXXVII, ind [illegible], die XIV Aprilis.

Dagli atti di Gubertino da Novate Cancell. Patr. C.
ed in copia nella Colleg. Concina Vol. CIV, 119.

23 Vigesimo primo in Malbarba

1337, 10 agosto Cividale. Statuto del Comune di Cividale e Piano di Monte di Comune di Cividale.

VIII.

1337 — 24 aprile, Udine. Il Patriarca conferisce la Gastaldia di Udine a Stefano di Cassei.

Gastaldia di Udine

Sancte Sedis Aquilegensis Dei gratia Patriarcha Bertrandus dilectis fidelibus nostris universis subditis Gastaldie nostre de Utino salutem et omne bonum.

Populorum commoditate recte prospicitur cum eorum regimini rectores providi preponuntur per quorum industriam salubriter gubernentur et eorum status bene in melius prospe-retur. Cupientes igitur ut vos qui subditi ac fideles Aquilegensis estis mero et mixto imperio subjectis per talem Gastaldionem gubernaminis cujus industria et circumspecta prudentia in statu tranquillo et pacifico conservari possitis regimen Gastaldie nostre predicte de Utino dilecto Domicello nostro Stephano de Cassei de cujus fidelitate et circumspecta industria per longam experientiam nobis notam plenam in Domino fiduciam obtinemus eique ad nostrum beneplacitum duximus committendum. Quo circa vobis universis et singulis districte precipiendo mandamus quatenus eidem Stephano tanquam Gastaldioni nostro in his que ad ipsius Gastaldie regimen pertinent fideliter pareatis. alioquin penas seu mulctas quas rite tulerit in rebelles nobis rebellionis absque gratia et faciemus eas auctore Domino usque ad satisfactionem condignam inviolabiliter observari. Dictus namque Stephanus juravit ad Sancta Dei Evangelia quod personas Gastaldie nostre predicte et quascumque alias ducet rationabiliter per laudum et sumbenam et ipsas aliter non gravabit. Appellationes ad nos interponendas coram eo contigerit admittet si fuerint admittende de jure: jurisdictionem nostram et Aquilegensis Ecclesie assertam bona fide manutenebit utilitatem et dicte Ecclesie juxta

posse[ssionem] procurabit, et Dicte Gastaldie officium fideliter
exercebit, ac omnia alia facient, que fidelis et legalis Gastaldio
facere tenetur et debet. In quorum testimonium presentis
fieri jussimus nostri sigilli impressione munitas.
Datum Utini in nostro Patriarchali palatio die XXIV mensis
Aprilis, anno Dominice Nativitatis MCCCXXXVII Ind. V.ª

(Dal protocollo orig. di Gubertino da Novate [illegible] Patr.
nella Bibl. di S. Daniele.)

23 Vigesimo primo fascicolo in Pergamena

1337, 10 agosto ... Sala ... Statuta del Comune
... Comune ... Genova ... Comune ... PR

1337, 26 aprile. Genova. Il Consiglio maggiore e comune
ed il Regio di Genova convengono di pagare i privi-
legi concessi dal Patr. Bertrando a favore di mercanti
per alcuni giorni in occasione della coronazione della
Regina Maggiore di Genova.

Giovanni di Bragio Not. di Genova. Arch. di St. Milano

A. D. MCCCXXXVII, ind . die XXVI, aprilis, presentibus D. Arnaldo Vicecapitaneo
Ser Hermanno notario, Guglielmino scriptore, Dominico Nigri et Nicolao Pastro, Francisco Sibellinotario, Petro et Fran-
cisco fratribus, Nicolao de Vernato Maynardo Sarti notario, Juliano olim Jeronimi de Ursis de Genua et aliis

Congregato Consilio maiori et minori ac Regio Comunis Janue ad sonum
campane more solito in quo interfuerunt due partes et ultra et pro-
posito ibidem per Ser Hermannum notarium de Janua quod ex parte
Comunis ex protestate seu licentia sibi tradita a dicto Comuni convenit
nit cum Rev.do in Christo Patre et D.D. Bertrando Dei gratia Sancte
Sedis Aquilegensis Patriarcha, quod omnes venientes ad conparationem
nostram cum eorum marcationibus in quibuscumque locis habeant di-
stricte tenere non debeant nisi quatuor diebus ante et quatuor
poste et de hoc nobis fecit quodam privilegium quod est cum sigillo
pendenti et pro privilegio et sigillo inde petierunt XX florenos
auri et ansus non fuit dare sine expresso mandato. super hiis petitum
et captum fuit et deliberatum quod Cobellus Bombini Masarius
Comunis Janue vadat ad dictum Patriarcham ad exigendum
dictum privilegium cum sigillo tam pro dictis XX florenis auri, quam
pro pannicribus et dicto Masario fuit datum plenum mandatum
exigendi, ita quod quidquid fecerit ac promiserit firmum habere
atte.

Actum Janue publice in bagastio in domo que fuit olim Bruna.

Janua

23 Vigesimo primo fiendo in Valbianca

1337, 10 agosto c. Sala Statuti del Comune
Liber statut. et Cam. Comunis

IX

In Christi nomine amen. Anno Nativ. eiusdem MCCCXXXVII,
ind. V, die V madii in Loga Comunis Ulmi, presentibus D. Adri-
no notario, Valentino mercatore, Nic. Blasio notario q. Mag. Conradi,
Manfredo q. D. Ambrosii, Laurencio notario et Enrico Bazo de burgo Aqui-
legie testibus de Ulmo et aliis constitutis in iudicio coram D. Ste-
phano de Cassij potestate Ulmi.

Nicolaus Decanus de Paderno, Antonius de Vado, Benedictus Juratus
de Paderno et Ermenricus de Paderno per se et Comune ipsius ville
presentialiter dixerunt, quod cum ipsi Decanus et alii homines de Paderno
a retroxigno obtinuissent et adhuc obtinent ius exigendi ceream denarium
a quolibet bubulco die festi ipsius ville et ipse Gattaldio modo
vel in hac parte agravabat, volens ius huiusmodi in se habere
ac retinere presumerunt eundem D. Gattaldionem, pretextu prefer
sententiam, petere si probare poterant quod alias huiusmodi ius ceream
sententia obtinuisse ac probasse ipsum ius eisdem Comuni et hominibus
pertinere, si de iure gaudere debeant cum Laurencius notarius et ip-
se Gattaldio ius nostrum nobis in hac parte integrare videatur et pre-
dictum ius nostrum exigit in dampnum et preiudicium nostrum et
petente dicto de Gattaldione a circumstantibus quid inde iuris esset,
sententiatum extitit quod dicti Decanus et homines de Comune ipsius ville
de Paderno probare poterant predicta que allegaverant prout ibidem
cum guadium publico instrumento per manum Martini notarii de Ulmo
q. Domenighi de Spilimbergo, legitime probaverunt et sententiatum extitit
bene et legitime probasse, quod dictus Gattaldio eosdem in eorum iure
permittere debebat prout actenus habuerunt. Unde dictus D. Gattaldio

dixit quod debebat [illegible] D.R. Comes et Comitissa [illegible]
Paderno tenentur et debent se attingere dictam cornam inf
prout attingerunt hucusque. —

23 Sigillo perso [illegible] in Valbianca

1337, 10 agosto Cividale. Statuto del Comune [illegible] Comune.

1337, 6 giugno. Gemona. Mutuo contratto dal Comune di Gemona [illegible] necessità, fra le altre compare Nicolò di Altaneto che aveva perduto anche cavallo a S. Vito e per la fabbrica e compera[illegible] della Chiesa di S. Giovanni in Gemona.

Giovanni di Brizio not. Arch. Not. Udine

A. D. MCCCXXXVII, ind [illegible], die X iunii; presentibus nobilibus Militibus D. Antichio de Pamperga, D. Raynaldo de Salvaghacho Capitaneo, Ser Hermanno notario, Odorbio Civioli, Nicolò de Altaneto, Flamineo hospite, Francisco Sabelli, Negnardo Savii notario, Nicolao Nigri, Giuliano de Lecho, Blasino Toderi, Negnardo de Buga, Henrico Malfati, Germacho Beccario, Francisco dicto Pignao, Simeonino Biachini, Daniele Galiana [illegible], Jacobo Valuti, Nicolao dicto Pistarino retributis de Gemona et aliis. Congregato Consilio maiori et minori de Rengo Comunis Gemone ad sonum campane more solito et in proposito ibidem in solarreum [illegible] et Carnificium Gemone Collectoris mutui quo supra Jacobo de Civano olim Masario comunitatum fuerat, quidam mutuum per deputatos ad hec quod mutuum recuperant pro Comune et de dicto mutuo recepto per ipsos dederant in parte ipsi Jacobo et in parte dederant creditoribus Comunis, prout plenius ostenderunt Consilio et eorum hominibus deputatis ad hec et quia supplicabant D. Capitaneo et Nicolo Masario de Altaneto quod eis fierent quietationem de dicto mutuo recepto per ipsos. Supra quibus petitum etc, deliberatum fuit et quod eis fieret quietationem etc. Qui Chelley Bomberi Masarius Comunis Gemone vigore dicte deliberationis, de consensu dicti D. Capitanei et totius Rengi de mutuo recepto per ipsos pro Comuni fine ad diem presentem fecit finem et quietationem etc promittens etc sub pena dupli et etc cum obligatione etc et proposito ibidem per Nicolaum de Altaneto de suis armis et equis perditis in S. Vito sub vexillo Comunis fuit facere extimare etc deliberatum fuit

quod quidquid Petrus Vegneti, Jacobus de Cranis, Guillelmus de
Lecho et Nedrabuya quatuor in predicto et circa predicta faciendo
et ordinaverint providendo firma habere etc. Simili modo supplica-
tum fuit per Jacobum Banistarium procuratorem Ecclesie S. Johannis
de Bayardo de Clemona ad dandum auxilium ad faciendum edificare
et expedire dictam Ecclesiam Domino ... et Ilyario de dicti Ferrejo
etc. Et deliberatum fuit quod ... etc. Item dicti Nembrini, Casa-
rini Comunis de Bonis Comunis duas tenearum dicte Ecclesie expedite
soldos grossorum etc. Item dicti Nelly Nasarius de mandato dicti
D. Capitanei et dictus Strengi fecit Francisco de la Villa de Florentia et
Jacobo de Bercaria Dociario Comunis pro mensa Madii de XXII marchis
den. aquil. receptis per ipsos finem et quietationem etc.

Actum Clemone in viridario publico in Bayardo in domo Comunis.

23 Vigo pone pignus in Valtravia

1333, 10 agosto Cividale - Statuto del Comune: il regime e l'ufficio del Comune

1342, 11 giugno Venezia - Il Doge Andrea Dandolo e il Maggior Consiglio vendono il Castello di Lonzano e beni in Distretto di Lucinico. - Segnum ad te

Giovanni de Brigis not. de Cremona. Instr. Ven. Archivio

Anno Dni M CCC XXXVII, ind. V, die XI mensis Junii presentibus nobilibus viris D. Henrico de Prampergo, Nicolao filio Dni Blanchini de Prampergo, Ulrico filio q. D. Lovatti de Monte, Artuchio dicto Bagatta q. Francisci de Trivento, Conrado q. D. Hermanni de Feltrono de Carnea, Chelvg. D. Bartholomei de Placentia et aliis ad hec vocatis et rogatis

Domina Ipolita uxor q. D. Bartolomei de Carvenycho et Galathea eius filia pro se pretio et foro XX XVII marchesinum denariorum aquilegensis monete diffinitis, soluto et in se integre recepto et diffinitive valeret nomine donationis etc. ut inscripte, accepte etc. dederunt, vendiderunt, tradiderunt et irrevocabiliter cuilibet suorum dicto Castello q. D. Troffilini de Lugnagis de Carnea pro se suisque heredibus in perpetuum emendi totum eorum partem Castri de Sanchollo et omnes eorum possessiones quas habebant tam in monte quam in plano, quocunque nomine censeantur etc. et omnia bona seu iura pertinencia dicto castro de Sanchollo cum domibus, curiis, ortis, campis et pratis etc. que bona sita sunt in Sanchollo et in eius pertinenciis, ab una parte possidet dictum emptor, ab alia et pascuum, pii, a tercia est aqua Tilimenti, a quarta est via etc. vel si qui etc. cum accessibus et egressibus etc. et cum omnibus iuribus etc. ad habendum, tenendum, possidendum, fandum, donandum etc. et quicquid dicto emptori deinceps placuerit faciendum etc. promittentes in solidum pro se etc. et cum obligatione etc. eidem emptori sibi etc. de predicto Castro et de omnibus bonis et possessionibus pertinentibus ad dictum Castrum nullam litem seu controversiam facere vel movere etc. de dicto Castro eidem emptori sibi etc. de predicto Castro et de omnibus bonis et possessionibus pertinentibus ad dictum Castrum nullam litem seu controversiam facere vel movere etc. de dicto Castro eum omnibus possessionibus de ratione legittime defendere et manutenere etc. cum refectione omnium damnorum etc. sub pena dupli etc. minus qui inde solidi parvorum etc. et iurarit dicta Domina Ipolita corporaliter tactis sanctis Dei evangeliis loco sacramenti etc. secundum iuris Veneti consultum etc. cum obligatione etc. Prefatis personis attendendis et firmiter manutenendis predictis dictorum emptorum D. Blanchini q. D. Henrici de Prampergo extitit manutentor, defensor et warentator etc. qui promisit

pro se et eum obligatione etc eidem emptori dicti etc defendere
et manutenere etc omnia supradicta etc sub pena predicta etc, qua
pena soluta etc Ad hec. Dicti fuit nunciy tenute Conradi de[illegible]
dicti.

Actum Ypsonae in Portj in domo Jacobi magistri Peregrini ogne
fuit dict. D. Planphini.

Garantia per dicta vendita, prestita dal Sig. Fanfino di Pramperch. =
Ybique eadem die, presentibus supradictis. Cum Dña Grossa uxor
q. d. Bartolomei de Cavorcho et Galatio eius filio pro se et quolibet
et toto tridenta sex marcharum denariorum aquileiensium diffinitis, so-
luto etc dederint et vendiderint iure proprio D. Corsetto q. D. Truffulini de Li-
gunjo etc totam eorum partem Castri de Sandrollo et omnes eorum pos-
siones habentes in Sandrollo tam in monte quam in plano etc prout constat
publico instrumento scripto manu mei notarii etc subscripti millesimo, indi-
tione et die etc: quapropter D. Planphinus de Pramperga pro se etc eum
obligatione etc pro ut sit utilius etc eidem emptori dicti etc quidem omnes
filii et heredes quondam D. Bartolfini de Cavorgacho dicte venditioni
consenserint et omnia et singula que in dicto instrumento venditionis
continentur, aspere laudaverint et confirmaverint ac etiam manu tenere
et warentatores extiterint etc sub pena dupli etc cum obligatione etc qua pena et
refectione damnorum.

2. Corsetto di Lunigiana, Fanfino di Pramperch. vicino a metà 36 marche d'den. da aquil. di
Galatio figlio di Cagnicasa.
Ybique eadem die, presentibus supradictis. Dicti D. Planphinus de Pramperga et
Corsetus q. D. Truffulini de Ligunejo contenti fuerunt et causa mutui habuisse et
recepisse a Dña grossa et Galatio eius filio de Cavorgacho xxxvi marcha den.
aquil. venuncianteset etc promittentes in solidum dare et solvere
eisdem creditoribus etc dictam pecuniam hinc ad Vincula S. Petri proxima media
et alia media hinc ad festum S. Michaelis proximi sub pena quatuor marcharum
den. aquil. etc omniumque damnorum etc obligando se etc pro quolibet
quarta LX denariorum et aspe nove etc promittentes etc et huius debiti etc.
Ybique eadem die, presentibus supradictis, dictus D. Corsetus olim q. D. Truffulini de Ligunejo
pro se etc contentus fuit quod dictum debitum xxxv marcharum den aquil. etc proinde et
promisit ipsum D. Planphinum etc de predictis indempnem relevare etc sub pena dupli etc cum
refectione etc qua pena etc. Fine.

23 Vegetano vicende in Valbruna

1337, 10 agosto Cividale. Statuto del Comune e regole d'uso [illegible] del Comune.

1337, 18 giugno. Cividale. Milano Paolino assegna al nob. Jacopo de Cucagna, la parte del Castello di Buttrio ed altri beni, come tenuti in Dote di Costanza di lui figlia e moglie del nob. Federicello di Leonardo di Cucagna — 1374, 4 luglio Castello di Buttrio. Rogato in [illegible] dei detti beni —

a presentato atti di Pietro Savij not. di Udine. Museo Civ. di Udine.

In nomine Domini amen Anno eiusdem nativitatis MCCCXXXVII, indictione quinta, die XVIII exeunte iunio in civitate Utini in [illegible] Guidonis de Cucanea [illegible] et Henrici de Cucanea, [illegible] Ingelfi, Guidonis q. [illegible] de Cucanea, [illegible] q. Friderici de Cadoipo, [illegible] de Buttrio [illegible] Decani [illegible] Nicolai q. D. Corradini de Cucanea et [illegible] hoc [illegible] [illegible] [illegible] et [illegible].

Item q. D. Johannes de Piona commorans in Buttrio [illegible] heredes de certa [illegible] [illegible] et etiam [illegible] in manus nobilis viri D. Guidonis militis de Cucanea recipientis nomine et vice [illegible] uxoris [illegible] et filie dicti Militis et eius heredum omnia et singula bona [illegible], [illegible], domos et [illegible] et quecumque [illegible] et quecumque nomine censeantur et hoc dotis nomine et pro dote [illegible] D. Consorte nupte et maritate Domini Federici filii [illegible] Guarde de Cucanea, ac habendum tenendum, [illegible] et suum utilitatem ..... faciendum [illegible] et nomine dotis et pro dote, cum domibus, edificiis, curtis, [illegible], hortis, dominicalibus, clausuris, braidis, buscariis, [illegible], vineis, campis, nemoribus, pratis, pascuis et terris cultis et incultis, viis, semitis,

[illegible] cimx Mont

[illegible]

[illegible]

[illegible]

Vigne posse tenere in Mediolano

1339, 10 agosto Cividale. Statuto del Comune

Comune.

aut merga Ecclesie vel communitatem alicui in toto vel in parte alegare, dicto ingenio sive causa de iure vel de facto sub pena dupli valoris eius de quo et predicti questio moveretur minus quinque solidi imperialium parvulorum in singulis vicibus in instrumento cuiuslibet stipulatio, que totiens petita et exacta valeat cum effectu, quotiens committetur in ipsam et ea soluta vel non presens tamen instrumentum in omnibus et per omnia semper in sua firmitate obtineat firmitatem. Ita quorum bonorum tenutam et corporalem possessionem ad proficuum et inducendum dictum D. Gerardum de Cuchanea nomine quo supra Simon de Bergona de predicto ab ipso Milano nuncio datus fuit.

Item eodem anno, indictione, die vero nono intrante iulio, in castro Budrii, presentibus Dominico Ardizono et Simone fratribus de Budrio, Simone filio D. Odolrici de Cuchanea, Bertolino et Nicolao dicto Chacera fratribus de Budrio, Laurentio dicto Burch de Budrio et aliis, Simon de Bergona nuncius tenute a Mediolano q. D. Johannis de Sicna dependatus, procuratorio nomine, ut constitit, auctoritate sibi tradita et concessa a dicto Milano prout et inde scripta supra, dictum D. Gerardum de Cuchanea stipulantem vice et nomine dicte sue nurus et filie dicti Mediolani et procuratorio dicto in tenutam et corporalem possessionem totius partis Castri de Budrio, que fuit q. Dom. Matthei de Andreo seu Simonis Cattharini, ma filie, que pars castri hab fines versus meridiem ab aquilo et toto angulo versus meridiem, domus dicti a frontibus prope murum

predictum in signum possessionis et tenute corporalis, ordo
et expensis prout in talibus fieri consuevit.

Item eodem die et loco, in Burgo de Budrio coram
q. D. Raimundi supradicto Simon de Bargona nuncius dicti
dicto Milano ut supra per ipsum expressum, posuit et induxit
factum D. Girardum de Cuchanea stipulantem nomine dotis
dicte in tenutam et corporalem possessionem dicte domus
que fuerat dom. q. Raimundi, cum omnibus et singulis
ibus, ad ipsam, de ipsa, usque, terris cultis et incultis
in Budrio et eius pertinentiis, sicuti a tergo more fuit
mat q. D. Raimundi de Budrio ex D. Catherina eius filia, tradi
vectam hostiis dicte domus, intrando et exeundo prout in talibus
fieri consuevit, precipiens quod dicta Mafrata dicto D. Gerardo
nomine quo supra, in omnibus et per omnia debeant de cetero
obtemperare et obedire.

Et ego Nicolaus magistri Antonii de Aspria Civitate, imp. [illegible]
dicte notarius omnibus predictis interfui et rogatus scripsi. —

23 Viagio fatto fiendo in Vallaria

1337, 10 agosto ci. Sala. Statuto del Comune
e ufficio d'Ufficiali e modi Comune
Comune.

1337, 4 Luglio. Genova. Supplicio dato dal Patriarca d'Aquileja a quei
del Canale di Pesaro per far la strada del Comelico.

Francesco di Bellis Dei Arch. Notar. Ven.:

A.D. MCCCXXXVII, ind. V, die IV intrante iulio, presentibus fratre
notario filio M° Pelegrini, Vonicio q. Marci de Florencia, Henrico Jeremiache,
Winspio q. Puoti, Reginaldo Brisulla, Ventura q. Grossi de Grey habitatore
Glarone, Nicolao Sibelli et aliis.

Bartholinus filius q. Perugi de Campolongo et Comelico et Andreus filius
q. Jacobi de Plueroya de Canali Padarcio de Carnea fuerunt contenti
et se obligaverunt recapisse a Fluminano Rossitte de Glarona dante
et vice tunc ab D. Hermanni notarii; dantibus etc pro Reverendo Patre
et D. Bertrando S. Lad Aquilegensi Patriarcha etc. de iuribus Comunis
ad faciendum stratam de Comelizo fecerunt finem etc amplius non petere etc
cum obligatione etc in pena dupli meliorationis pignorum Solidi veremensibus etc
pena etc.

Actum Glarone ante domum q. Busoli.

23 Vigne foro fieridi in Valbiavia

1337, 10 Agosto in Sala. Rettori del Comune al segare l'atto di Comune

1337. 12 Luglio. Moruzzo D. Fulcherio d'Ariano vende ai nobili Federico e Nicolò Luglio di Moruzzo, metà del manspidiatico già appartenente al d. lui padre Leonarduccio.

A. D. M CCC XX XVII. ind. V. die XIV intrante Julio. In Muruccio sub domo Comunis presentibus per Johanne Stebano Muruzii, R. d. Bartholomeo q. d. Prizavallis de Tricano, Prizavallo eius filio, Prizardo dicto Wallarino de Nebolano, Nicolao q. Tomasini de Tricano testibus et aliis pluribus.

D. Fulcherius filius d. Leonarducii de Tricano pretio et foro XXVII marcharum denariorum aquilejensis monete, quod totum fuit confessus et coram nobis habuisse ac integre recepisse a d. Federico et a d. Nicolaxio de Muruccio q. d. Magnardi fratribus, renuncians exceptioni non habiti, nunc vidi et non recepti dicti precii tempore huius contractus etc omnique alii juris iure, actioni, exceptioni etc per se nomine heredis, vendidit et dedit etc. eisdem dd. Federico et Nicolaxio emantibus et recipientibus iure feudi totam medietatem partem Marscalchie Ecclesie Aquileiensis, que fuit domini Leonarducii patricii, cum omni iure, actione, usu, requisitione pertinente etc Marscalcie, videlicet dicte partis Marscalcie omnique iure, actione, usu, requisitione, proprietate, dominio et honore, commodo et utilitate sibi ex dicta Marscalcia vel pro dicta aut ad ipsam modo quocumque spectantibus et pertinentibus de iure vel de facto, ad habendum, tenendum, possidendum, utendum etc et quidquid eisdem emptoribus etc de dicta parte Marscalcie placuerit perpetuo faciendum iure tamen et conditionem feudi, semper salvis. Quam quidem Marscalciam prefatus d. Fulcherius venditor eorum emptorum nomine constituit possidere donec iidem emptores etc Marscalcie tenutam temeriant etc, promittens memoratus venditor per se etc. cum omnium bonorum presentium et futurorum etc. victum venditionem omnique ala in hoc instrumento evidentia etc, perpetuo tenere predictam Marscalciam per se vel alios etc dando eis de Bardis nomine de Tricano tenutam predictam in nuncium tenute que ipsos emptores in tenutam ponat de Marscalcia predicta etc etc. sub pena dupli valoris dicte partis Marscalcie ponate pro tempore plus valentis etc minus V solidis veronensium parvulorum etc. Quibus peractis

dicty venditor prefatty emptori de dicta Marschalcia . . . . . manu propria
cum symbolo tenire investivit, relaxans eij vice partij facere alia quecumque
Dicty venditor infra unum mensem postquam alia fuerit requisitus dictum Marschal
ciam refutare. in manibus Domini vel dominorum alia feudum reperiretur ad hanc operam
bona fide sine dando . . . . de verij huj ut eum investiat de dicta Marschalcia etc.

Ind. Not. Pantaleone di Moruzzo. Arch. Not. Udine (il testo di questo do-
cumento è inviato quello dall'unito).

23 Sigismondo fiendo in Valbiania

1337, 10 agosto C. Sala. Statuto del Comune del Legato e Pace Comune.

1337, 26 luglio S. Daniele. – I Signori Fulcherio Fortebraccio d'Otpio ed Stefano de Ugolino Ugolini Dalle Fonte del suo Stato del Comune e Lodra Otpio appartenenze al Signore e Comune d'Otpio.

Collez. Barnabò Vol. VIII, pag. 188.

In Christi nomine amen. Anno nativitatis eiusdem MCCCXXXVII, ind. V, die XXVII mensis iulii, sub arboribus platee curtine nove S. Danielis, presentibus magistro Pacifico Pacifici commorante in Spegnimbergo, Pancrazio de Clugia Matthiaccio in S. Daniele, Leptio et Zanuto fratribus filiis q. Bartholi de S. Daniele Comitatus de Sclavonia iuncto Comunis dicti loci, Johanne filio infrascripti D. Fulcherii et aliis.

Coram provido viro Lapucio de Civitate vicegastaldione de S. Daniele Domini Ethelmari et Fortunati fratrum filii q. D. Ignoreti de Otpio testibus vocatis ad infrascriptum et petitionem Petri filii q. D. Johannis de Otpio et Andree filii q. Pugnati dicti loci tanquam nunciis in hac parte, ut asserebant, nobilis militis D. Federici de Savorgnano Comitis et Rectoris Civitatis Otpii, in eorum quod iure debebant et videbant et qualiter Domini Comites et homines de Otpio habuerunt et possiderunt multis temporibus in eorum pacifica possessione et tenuta possessa omnia de Otpio furcis siue patibulo Muri Mortui de campo Ydrie vocatis Otpium adque alicuius contradictione et quod inde fuerunt dato eis iuramento a me notario infrascripto, remoto odio amore timore precio pretio promissione damno et lucro suo vel alterius quod inde haberent seu sperarent habere, iuraverunt ad sancta Dei evangelia dicere veritatem et vere mendacium. Dicens predictus D. Fulcherius predictus iuratus et interrogatus de veritate dicenda super predictis, suo iuramento dixit et testificatus fuit, quod audivit et recordabatur bene memorie sue recordationis quod Domini, Comune et homines de Otpio a quinquaginta annis citra et supra dictum tempus habuerunt et possiderunt in eorum pacifica tenuta et possessione, ipsum omnia de Otpio et furcis siue patibulo Muri Mortui de campo Ydrie vocatis Otpium adque alicuius contradictione et ne quidem

pastus et stagnus [illegible] siue particulam (?) [illegible] Nicolai Bonis
et Oppium faciebant et exercebant sicut eij melius videbitur
in pastinis suis, salutando cum eorum animalibus, circando et ferendo
eorum pecudes et eorum et Bigala faciendo et exercendo
per dictij Dominij, Comune et hominibus de Oppio melius et vtilius
eius pastinis. Sebastian[us] predictus
S. Dominicus Oppio in [illegible] Bertoli B. Hector et Virgilius Bonanni et Gennarellus pastores
suis in dictis pastinis faciebant diuisiones terre tam in campis
quam in pratis inter se, quam terram possent inter eorum animalia
diuidebant sine alterius impedimento et contradictione, nec
unquam audiuit dici nec scivit, quod dicta pastina eij in aliquibus
impedirentur et a quo aliquo interuenirent nomine Comunis Oppij
Bruia vel alia animalia negotiabantur in dictis pastinis, vbi ibidem
recipiebantur eij nec vitabantur nisi [illegible] satisfacerent damna,
et dixit quod alicui persone aliquod de predictis non fuisse dant ne
tam dantur, nisi de [illegible] quas arari faciebant in dictis pastinis,
de quibus terris vidit. de quantitate vt debant.
S. Fortunatus predictus iuratus et interrogatus de veritate dicenda, ne [illegible]
dixit de verbo ad verbum sicut dixit [illegible] predictus, solum
quod dixit se bene memorie et recordatione a xxxvii annis [illegible]
recordari

Da precepto tm indubi G. Bellone Vicarij D. Tristani di Sauoygnano
al Comune di Bruia.

23 Vigesimo primo fiendo in Albenga

1337, 10 agosto in Sala Palatii del Comune

1337. 7 agosto - Genova — Electus dictus testimoni qui dixit q. Co
Egnie Homodei d'Oxio de aliquibus petitis tenta contra
da qué d'Baija.

Ex Vol. VIII Collig. Mazzetta, f. 189.

Die 10 augusti. Ibi in mei notarii augusti, presentibus ibidem
D. Teodoro milite de Valmignano, Co. Ray. q. Fulconis de Lunis,
Gozio q. Ubertini notario de Beia, Pagano q. Simonetto dicti Coi
et aliis ad hec vocatis

Coram discreto viro D. Henricus q. Joannis Boni de Ulmona iudice
et auditore delegato supra infrascriptis a venerabili in christo
patre et Dd. Bertrando dei gratia sancte sedis Aquilegensis ec-
clesie Patriarcha, ut in eius Coi Dni Patriarche continetur
tur, ad infrascriptam et petitionem communis et hominum de Oxio
infrascripti testes producti fuerunt, videlicet D. Bonaventura q. D
Largendi de Oxio, Joanes Jurter q. Gaspari de Oxio, Vargeadus
q. Pagnotti dicti Coi, Joannes q. Rapezoni, Corradinus q. Varnerii
dicti Coi, qui homines et Comune Oxii probare intendunt
cum predictis testibus et aliis loco et tempore prodrecandis,
quod pascuum et territorium quod et que sunt in pertinentiis
Oxii in campo Ydrie a rivo stricto versus Oxium usque ad
villam Oxii, se tenent et sunt a tempore hominum citra
Dominorum de Oxio et hominum dicte ville et predicti habi
erunt et possiderunt in pace et quiete, sine contradictione
alicuius persone, in quibus homines de Beia intendunt habere
et questionem ponunt.
Quibus testibus productis supradictis, dato eis sacramento de veritate

Dicenda recordatio amore timore pacis et gratie, prosequi
ere et sanus quod habent vel habere speramt et visis
gestis facta inquisitione per ipsum D. Hieronimum super capi
tulo predicto ut decet.

In primis D. Bonaventura testis productus iuratus et interro
gatus dixit et in veritate sua asseruit, quod scit et bene
recordatur quod pascuum et territorium quod est in campo Gorie
in pertinentiis Ospii a Rivo storto usque ad villam Ospii fuit et
est hominum Castri Ospii et hominum dicte ville et predicta habue
runt et possiderunt in pace et quiete sine contradictione alicuius
persone a quadraginta annis citra et a sua memoria bene recordatur
et tanto plus dixit quod quinque homines de Baia a quadraginta pecun
faciebant in predictis confinis et Domini et homines de Ospio videant et
contuebantur pecuum et pignorabant homines de Baia quando
pecus vel herbam

Item Joannes q. Gasperi commorantis Ysernie testis productus iuratus
et interrogatus supra predictis, dixit in veritate qua asseruit, quod scit
et bene recordatur, quod pascuum et territorium supradictum
a Rivo storto ad villam Ospii et ad Rivum Pisine, fuit et est do
minorum Castri Ospii et hominum dicte ville et dictum territo
rium de pascuum habuerunt et possiderunt pacifice et quiete
a quinquaginta annis citra absque contradictione alicuius persone, ut
a sua recordatione et memoria bene recordatur et tanto plus dixit,
quia quando homines de Baia veniebant superdicto territorio ad faciendam
herbam vel aliud, impignorabantur, et dictos Dominos et homines de Ospio et
alios videbant eisdem boves et alia pignora prout invenichant.

23 Vigne sono fiendo in Villaria

1337, 10 agosto Civitella - Statuto del Comune
Vigne e terre di proprietà Comunale
Campagne.

Item Virginia q. Pagnotti nunc habitans in Villa Ecclesie testis productus
juratus et interrogatus super predictis dixit de verbo ad verbum sicut
in capitulis continetur, quod dictum pasquum et territorium quod est in campo Vidria
usque ad Rivum Storti versus Ospium usque ad Miriam et de illo loco usque ad
Rivum Sabbatini et usque ad villam Ospii, fuit et est Domi-
norum Castri Ospii et hominum dicte ville et predicta habue-
runt et possiderunt in pace et quiete sine contradictione ali-
cuius persone a triginta annis citra et a tota memoria hue recorda-
tur quandocumque ibi de Bucia venierunt super dictis capti-
vis ad faciendum pasqua vel terras per Dominos et homines
de Ospio pignorantes et pasqua conducebant.

Item Joannes q. Rapuzzoni nunc habitans in Villa Ecclesie testis productus
juratus et interrogatus super predictis dixit de verbo ad verbum sicut
dictus Virginia dixit

Item Corradinus q. Varnerii nunc habitans Glemone testis productus
juratus et interrogatus super predictis dixit et in veritate Nu-
llo scivit, quod fuit et recordatur quod dictum pasquum et terri-
torium a Rivo Storto versus Ospium usque ad villam et a quoden
campo Pantaleonis usque ad Rivum Sabbatini, fuit et est Dominorum
et hominum de Ospio et predictum habuerunt et possiderunt in
pace et quiete a quadraginta annis citra, ut hec recordatur,
sine contradictione alicuius et quod homines de Bucia quandocumque
venerunt super
dicto casu, pignorantes per Dominos et homines de Ospio
et predicta omnia dicti testes dixerunt ita esse et bene recordari
tempore suo ab altero superius.

Actum Glemone in Ecclesia S. Marie super a Cruce S. Bartholomei.

Ego Stephanus Valeni de Glemona imp. auctoritate notarie confectus
omnibus his interfui et hanc cartam rogatus scripsi.

Dal processo di divisibilità tra Civitella e Bucia per gli usi civici del Comune di Bucia.

25 Vigesimo quinto tenet in Valbruna

1339, 10 agosto [illegible] Statuta del Comune [illegible] Comune.

1334. [illegible]

[illegible]

D. 1339. ind. IX. die 11 martij augusti [illegible] Reverendi in Christo Patris et [illegible] Patriarche Aquileyensis; Federico de Savorgnano, Artico de Prampero, Gerardo et Ottone de Incaneo militibus, Brizalia de Porcilijs, Morando de Porcilijs, Hyppino de Colloreto, Federico de Tricano et pluribus aliis testibus.

Cum ipsis coram Rev.do in Christo Patre et D.D. Bertrando de gratia Sancte Sedis Aquileyensis Patriarcha. Domino Hectore de Savorgnano milite cum ipso pluribus verbis habitis cum predicto Domino Patriarcha et ipso D. Patriarcha eidem minaretur quod cum faceret excommunicare, dictus D. Hector respondit quod non timebat excommunicationem et de predictis unum instrumentum dicto D. Patriarcha quod sibi faceret publicum instrumentum actum in palatio patriarchali ultra in capella —

1333, 10 agosto Civitella - Statuto del Comune

Vigne fenes fiendi in Valbiana

Comune.

De anno decimo Augusti MCCCXXXVIII, indictione quinta, in pleno Consilio [illegible] et ordinatum fuit quod nullus de Civitate excepti quatuor dominis videlicet domo de Portis, domo quondam Oderici Longi, domo Euchale et domo quondam D. Covatti de Civitate, presumat facere fenum de Comunea Valbiagie, sed illum illi de Galano et Caravia et Firmano seu vicini de Galano qui [illegible] tam in hieme quam in estate, faciendo pro quolibet foco in craftano S. Marie Augusti libras sedecim quolibet cum duobus sotiis et deinde vicini nominati dictam custodiam secundum posibilitatem eorum sub pena [illegible] denariorum quilibet sectorum (?), que pena eadem Comuni Civitatis pro quolibet forcipe et cantaraso contrafaciente; de quo consilio interfuit [illegible]

Da MSS. del Sec. XV nell'Archivio Pizzi.

et quolibet manovale per me Bellabenuta [illegible]

1337=

15 Settembre

1337

in Castris . cum suis Canonicis in Ecclesia Ianuen. Sedem et
Cathedr. Ecclesiæ in Palatio Cathedr. →

Sig.ti Sotti) Et Ego Gotthardinus de Leuco Clericus Mediolanen
Dioc.s Mub.s Imp.li auctte notts quia omnib. et singulis
una cum Memoratis Testib.s interfui, eaq. sic fieri
Vidi Audiui, et Mihi Scripsi et in hanc Publicam
Formam redegi, Signumq. meum apposui consuetum.
Rogatus

Ego Aug.s Varisius publicus Imp.li Auctte notarius quorum
Instrumentorum documentor et autenticis rei testibus In Archivio
multis Affis. D. Co: Sylvij Portiar et Brig.te aliena manu mihi
fida Descriptas fecit In quor fidem me subscripsi cum signo mei
tabellionatus solito et consueto.

1337=

Statuti dell'Abbazia di Maggio

1339, 25 ottobre. Maggio. L'abbate di Maggio promulga uno statuto
contro i ladri della sua giurisdizione

Arch. del Monastero di Maggio

Prov. già Fondi, Arch. gen. Vaticano

a. 1337. ind. V, die 25 mensis Octobris, pontificatus Domini Stephani Papae IX
de Mariano, Ferondo de Reficatta, Federici Johannis cubiculi de Maio,
Liveno et Petri de Vaya et alii.

Honorandus in Christo Pater et Dns. Gilbertus Maguntinus Abbas Montis et ordinis
S. Benedicti statuit inter massarios huius abbatie locorum sub districtu huius
Curie quod quandocumque in villa aliqua fieret rumor vel briga seu
preliatum aliquod, omnes massarii ville illius curvere debeant ad rumorem
dictandum et si aliquis percussus fuerit vel vulneratus in ipsa briga, officiales
dicti Abbatis et massarii omnes capere teneantur malefactorem quicumque
fuerit qui corporalem iniuriam intulerit alicui, sub pena XX librarum vero
nec non perdendum propterea officium dicti Abbatis et progenitorum massarii
X librarum ver. pavo.

Item precepit quod si quis ordinaverit hoc eadem pena subiaceat de gentibus sue fare,
latrone, captore et alio quocumque malefactore qui vellet fugere vel fe-
cisse iniuriam seu malefitium aliquod sub districtu huius Curie. Et hec pu-
blicari precepit coram populo primo festo proxime venturo.
Actum in curia dicti monasterii.

Dai protocolli di Albertino notaio. Orig

1337 = 7

1337. 8 Novembre. Cividale. Patto tra un Chirurgo ed un ipso ammalato.

Magistri Gabrielis Physici et Cyrurgici.

A. D. M CCC XXX VII. Ind. V. Die VIII intrante Novembri, in Civitate; in Mansione, qua moratur magister Gabriel, Cirurgicus, filius quondam Magistri Petri, Veronensis de Civitate, ultra de Civitate, Nicerra notario de Portabroffana, testimonio et rogato de Portabroffana testibus et aliis.

Cum Artolfus q. D. Pertoldi de Waldeck laboret in nate ante genitalem partem infirmitate (?) et aliis quod magister Gabriel physicus et Cyrugicus Civitatis commorans ipsum liberaret de dicto morbo, promisit et pactus fuit sibi dare si eum liberaret et XX soldos grossorum, videlicet medietatem incontinenti et residuum usque ad proximum festum S. Georii venturi, et si eum non liberaret et curaret de dicto morbo teneatur tamen habere denarios XL pro labore suo et pro parte dicti magistri Gabrielis dicti Lotty et pro parte dicti Artolfi dicti Waldeck extiterunt fideiussores, sub pena pro utraque VIII marchasum et cum omni melliori modo etc.

Landrico notajo di Cividale. Arch. Not. Udine.

1337=

1337 = 2 [illegible] mandat[illegible] dal Patriarca Bertrando di ...

V

1337, 10 novembre. Fanno i Signori di Cavagna dichiarano di non volere ...
dei loro servitori e vogliono i propri e Comugne da quelli compresi
dall'ultima guerra in qua.

28

In [illegible] F. dei Rubeis Rub. Ultra

Item in Tagedij in Cyuita Domus d. Odorlici de Cucanea ante pretium mu
[illegible] XVI die intrante [illegible] (Januarii 1317) / presentibus Domino
Portilerij et Berto Capellano in Cucanea, Stephano de Tulcyno, eo Capellano
et [illegible] Marie de Tagedij, testibus ad. [illegible] Domino Vgone de Ujeano,
dño Nicolao fratribus de Corbretis q. d. Giuppelone de Cavgano, [illegible]
Nic. et Simeone de Strasoldo [illegible] cum), d. Leonardo de
Caneriero q. d. Federici de Ahtey et aliis.

Item [illegible] d. Odorici de Cucanea q. d. Joannis per se suosque
heredes et vic. et nomine [illegible] Joannem heredem q. d. Pilegrini de eodem
de Cucanea, [illegible] existit omnes jura et ypotecas nec
dicti heredes omnia in hoc instrumento contenta ratificantes et gra. de
pomeris, [illegible] et ad. Petrum legitimum et procuratorem Joannis
Thomasij q. d. Thomasij, [illegible] d. Odolgradi pro se suisque heredes
et vic. et nomine [illegible] Joannis, Andree, Juliani absentes et non presentes
et recte omnes [illegible] et [illegible] ipsa omnia in hoc in
mento contenta ratificabit promiserunt, [illegible]
q. d. Odolgradi, Thomasibus q. d. Johannis, Cristi, [illegible] d. Nicolai
et vic et nomine dicti d. Nicolai patris sui absentis erat, nunc
de Cucanea communiter et conjunctim per se suosque heredes et vic et nom
ne quo supra promiserunt per manum et fidem nomine sacramenti

1337=
26 Nov.

Matrimonio di Badrio = Bajà

A.D. 1337. Ind. 6. die 23 Novembris — Actum Bajà in curia D. Aymini olim Comorelli de Bajà — Da Belenda q.m Guglielmodi Badrio per verba de presenti laudavit Ubertinum q.m Arnoldi de Bajà in suum legitt. maritum secundum Romanam et Aquilejensem Ecclesiam, semel, bis, tertio. Et e converso Ubertinus laudavit ipsam eid. — Dote una braida sotto il Castro di Badrio confina con D. Franco di Manzano e con D. Gaccardo di Cucagna Item uno viridario in Badrio Item una domo gida in burgo de Badrio, in Castro Badrij — Item in quadam habitancia quam habet in Castro Tricesimi — Morendo senza figli riabbiano i parenti la dote di Belenda, salvo compenso di Marche tre ecc.

Rainardo Valaupine not. nell'Arch. pub.co di Gemona

1337=
26. Nou.

In Christi Nomine. Anno Natiuitatis eiusdem Millesimo Trecentesimo Trigesimo septimo; Indict.ne 5ta; Die. 26. mensis Nouembris. Vtini in Pathali Palatio in Camera Cubiculari infrascti Dni Patriarchę: Presentibus Rp. in Christo Patre Dno Guidone Dei Gra Episcopo Concordiensi, Nobb. Viris Dnis Gerardo de Cucanea, Hermano de Carnea militibus, Hendrico de Carnea, & Federico Qm. q. Fabiani Notarij de Vtino, testibus ad hęc specialiter vocatis, & rogatis.

Rdus in Christo Pater, & D.D. Bertrandus Dei Gra Sanctę Sedis Aquileiensis Patriarcha, Considerans Laborum plurimos, quibus Nob. Miles D. Federicus Qm. D. Constantini de Sacrogmano pro defensione, & honoris exaltatione Aquileiensis Ecclesię, nullis parcendo laboribus, & expensis in Armorum strepitu contra ipsius Ecclesię Hostes, & Rebelles strenue, et fideliter insudauit, & alia ipsius D. Federici multimoda fidelitatis obsequia dictę Ecclesię per ipsum impensa, & imposterum prestanda Domino, conferenda, ac volens dicto D. Federico pro parte remunerationis Laborum suorum grata[m] facere spetiosem, per quam ad ipsius Aquileiensis Ecclesię, seruitia imposterum feruentius animetur, per se, suosq: Successores, & nomine Aquileiensis Ecclesię omni modo, Iure, & forma, quibus melius potuit, dedit, tradidit, & concessit ipsi D. Federico pro se & suis Heredibus recipienti in perpetuum ad Phęudum et Iura Phęudi nobi, & Legalis Bona infrascta denotibus ad ipsum Dnum Patriarcam, & Aquileiensem Ecclesiam, per mortem Dni Rizzardi Qm. D. Guizzelonis de Camino Superius defuncti, nullo Heredi masculo dentibus ex se descendentibus, qui Bona huiusmodi in Phęudum nobile, & Legale habebat, et tenebat ab Ecclesia supradicta; ipsumq: D. Federicum sua, & dicto nomine recipientem de Bonis huiusmodi Phęudalibus per Fymbriam sue Clamidis presentialiter inuestiuit; Ad

habendum, tenendum, possidendum, & quicquid sibi, suisq: Hæredibus Iuñ, & nonñ Aquileiensis Ecclesiæ in omnibus semper salvo) deincepś placuerit faciendum, cum omnibus, & singulis, quæ sunt infrà, & supra huiusmodi Bonis, & cum accessibus, et egressibus usq: in Viam publicam, omnimq: Iuñ, & actionñ, Iurisdictionñ . . . . . sibi, & Ecclesiæ suæ ex eisdem, seù prò eisdem Bonis modo aliquo pertinentibus, ac ac Campis, Pratis, Terris cultis, & incultis, Vineis, Arbonibus, plantis, Nemoribus, Pascuis, Vallibus, montibus, Paludibus, plantibus, Domibus, Curijs, Sedimínibus, Horbis, Clausuris, Aquis, & Aquarum ductibus, Venationibus, Piscationibus, & cum omni nonñ, et commodo, & ubilibet ad Bona ipsa spectantibus de Iuñ, vel de facto, exceptis garritis Bonorum huiusmodi, quod in se rebinuit dicta Dnus Fabianus; Hoc tamen pacto specialiter expresso, quod Mattarij, seù Coloni dictorum Bonorum duo Flouigia, & non alius Capitaneo Terræ Sacilli, qui prò tempore fuerit, annis singulis facere teneantur. Quæ quidem Bona se ipsius nominñ constitutis possidere, donec ipsorum adeptus fuerit corporalem possessionem, quam accipiendi sua auctoritate, & deincepś rebinendi sibi licentia omnia modam contulit. Promittens pro se, suisq: Successoribus dicto D. Federico prò se, suisq: Hæredibus stipulanti Litem, vel controversiam de dictis Bonis, seù aliquas eorum partes, vel eorum occasione ullo tempore non inferre, nec inferenti quomodolibet consentire, sed ipsa, & eorum quemlibet eis, suisq: Hæredibus ab omni persona, Collegio, & Universitate Legitimè defendere, auctorizare, & expedire, ac dictam concessionem, & omnia, & singula supradicta perpetuo firma, grata, & rata habere, & tenere, & non contrafacere, vel venire per se, vel alium, seù alios aliquas ratione, ingenio, vel causa de Iuñ, vel

vèl d° facto; Prò quaquidèm Concessionè, & Investitura
dicbus D. Federicus Stabìm prędicbit dicbo Dnò Patriarchę, &
Aquileiensi Ecclesię fidelitatis debitę, & Vassallagij iura=
mèntum, quod Vassallus Domino suo prędictò in talibus constituit.

Bona autèm supra. sunt hęc

In primis in Canipa.

Mansus unus vecbus pèr Ferrazzam; Item in dicta Villa Mansus
unus vecbus per Montegnanum; Item in èadem Villa Man=
sus unus vecbus per Barbolomeum Floris, et Lizzolum; Item
in ipsa Villa Mansus unus vècbus pèr Varbittam.

Item in Villa d° Sevonis.

Unus mansus vècbus per Mèzmat; Item in eadem Villa
Mansus unus vècbus per Marbinum, & Pasqualem.

Item in Villa d° Fraba.

Mansus unus vècbus pèr Vallebam., Item in eadem Villa
Mansus unus vècbus pèr Vendraminum Pelizze., Item
in dicta Villa dimidius Mansus vècbus per Prèsbytèrum
Ottonem.

Item medietas Decimę Prati maioris, & Agrę dictę; Item
illa pars Decimę d° Ronchi, quę prędicto Ch. D. Rizzardo
debebatur in ipsa Villa; Item medietas tobius Vini, quod
nascitur in Runchis.

Item in Canipa.

Mansus unus vècbus pèr Curtium, qui solvit medietatem Vini,
quod fit supèr eodèm Manso; Item in eadem Villa
Mansus unus vècbus d° Danielem Coperbovem, qui similitèr
solvit medietatem Vini; Item in dicta Villa Mansus unus
vècbus per Nabinutium d° Joppo, qui similitèr medietatem

Vini solvit ; Item in Villa ipsa Mansy unus vebus per Zannimum d' Br.gnete, qui solvit similiter medietatem Vini ; Item in dicta Villa Mansy unus vebus per Martinum Rabiosum qui solvit similiter medietatem Vini ; Item in eadem Villa Mansy unus vebus per Benedictum, qui similiter solvit medietatem Vini ; Item in dicta Villa Mansy unus vebus per Pagesium, qui solvit similiter medietatem Vini ; Item in Villa ipsa Mansy unus vebus per Asinum, qui solvit similiter medietatem Vini.

Item in Villa di Seronis.

Mansy unus vebus per Varlam, qui solvit similiter medietatem Vini ; Item in dicta Villa Mansy unus vebus per Sabbadinum, qui solvit similiter medietatem Vini ; Item in eadem Villa Mansy unus vebus per . . Filium m. Jacomubij di Seroni, qui solvit similiter medietatem Vini ; Item medietas Livellorum, qui habebat predictus m. D. Rizzardus in Curbina di Canipa.

Item in Villa predicta di Canipa.

Mansy unus vebus per Marcum Alberti ; Item in eadem Villa Mansy unus vebus per Vidonum del Muro ; Item in eadem Villa Mansy unus vebus per Arnoldum Vendramubj ; Item in dicta Villa Mansy unus vebus per Varhzsam ; Item in Villa ipsa Mansy unus vebus per Danielem Rubj ; Item in dicta Villa Mansy unus vebus p. Pagesium.

Item in Villa di Seronis.

Mansy unus vebus per Santonem.

Item in Villa di Fratta.

Mansy unus vebus p. Dnam Clarasanam ; Item in eadem Villa Mansy unus vebus per Boalgerium di dicta Villa.

In quorum omnium testimonium predictus Dnus Fabriarca mandavit presens publicum Instrumentum confici per

mo

mũ Notarium infrascriptum, sui Sigilli appensionẽ muniri

Ego Tuberbinus q. D. Rettonadi de Nouate Mediolanensis Diocesis publicus Imp. auctor. Notarius, ac prefati Dñi Fabriarchi Officialis, & Scriba premissis omnibus presens fui, & rogatus, hoc Instrumentum inde scripsi, & publicauit

In Christi Nomine Amen. Anno Natiuitatis eiusdem. M.CC.L.O. 4. Aprilis; Indict. 8. Congregato, & conuocato ad infrascta Capitulo Ecclesie Aquileiensis in Choro eiusdem Ecclesie, in quo interfuerunt R.di Viri Domini Fridericus Decanus, Odolricus de Pergamo, Ambrosius Soanchy, & Conradus della Turre, Nouarandus de Lurtigis, Ferardus Regis, Bernardus de Cuitabe, Barbholomeus de Capite Vacce de Padua, Arnaldinus de Zanaboris, Hermacora de Aquileia, Conradinus de Sacrobosco, Guarnerius de Arbibani, Fridericus de Cremona, omnes Canonici Ecclesie predicte, ipsum Decanum, Canonicos, & Capitulum unanimiter ipsorum nomine presentibus, Interuentibus, Concessioni, & omnibus, & singulis supradictis Instrumento coram . . . . . Testibus contentis, suo, & dicti Capituli, & Successorum suorum nomine, suum prestiterunt assensum . . . . . mandantes mihi infrascripto Notario, ut de predictis conficerem publicum Instrumentum ad maiorem cautelam premissorum existentium hoc Instrumentum dicti Capituli Sigilli appensione muniri.

Acta in Choro Maioris Ecclesie Aquileiensis. Presentibus Presbytero Accursino, & Michaele Diacono Ecclie memorate Mansionariis, Hermano Nob. q. Benedicti de Flumine, Andrea Fisio Domicelli de Colloredo, & aliis.

Ego Paulus q. Mag. Ioannis de Martinopolis Aq. Imp. auctor. Not.

Notarius, dum predicta agerentur, interfui, & ea de mandato
S.N. dictorum D.D. Decani, & Capituli scripsi, & publicavi
rogatus.

Suprascriptum Instrumentum Illmi D.D. Patriarche
Bertrandi Aquileiensis per Nobilem Leonardum Frey
S.N. Civis, & Not. Utinensis Collegii ex authentico suo
in membrana sibi tradito per Magn. D.

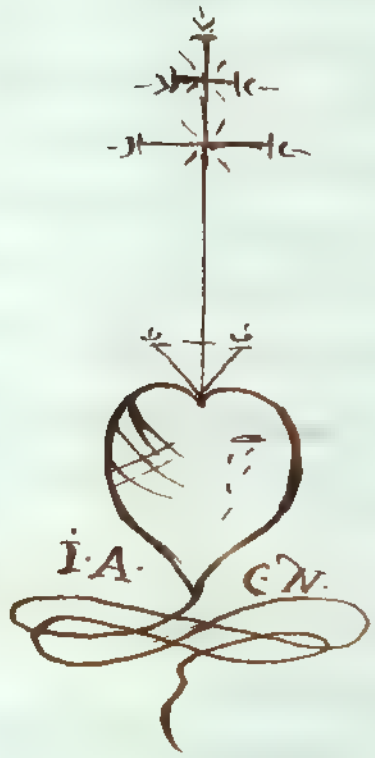

Instrumentum grossum ex bonor. descriptione
de anno 1337. 26. Julij una cum subsequenti
laudo 1340. 4. Aprilis. neg.s / aliud sibi fol.s
ex Processu signato A.A. agitato Venetijs in
Causa ad Excell.m Cons. de 40. C.N. de anno
1702. inter Nob. D.m Eugenium Tomasia ex una
et Nob. D.m Leonardum de Spilimbergo ex alia
exemplavit, subscripsit ex de more signavit
V.I. Antonius Corsus S.V.A. Not.s Civisque
Utinensis die 17. Julij 1722. L.D.L.

1337, 24 novembre. Genova in ch. Chiesa di S. Piero. Margarita di Udine dichiara al Notaio che non fu violata da un Fiorentino abitante in Genova, non cedette per amore verso di lui.

31

Giovanni di Brigo not. di Genova. Frch. Not. Udine.

Carta confessionis Margarite filie Matthiuste de Utino.

A. D. MCCCXXXVII, ind , die xxvii mensis novembris genuensibus presentibus venerabili viro D. Vidone plebano plebis Ghenonee, Stefano Vallioni notario, Fazino Vegneti, Jacobo Savii de Ghenona, Wanugio q. Clari de Florentia testibus et aliis ad hec vocatis.

In presentiam dictorum testium ac mei Notarii infrascripti pervenit Margarita filia Matthiuste de Utino tempore dicens et protestans, Domini, rogo vos ut vobis placeat me intellegere. Qui dicti, dixit quod intellexit quod Franciscinus q. D. Banchi de Florentia in culpatus per dominicum Utini, quod ipsa me videlicet habuerit, quod rogo et nichil est et quia ob hanc causam incurrere non possit dampnum in persona et bonis quod esse videretur in preiudicio anime mee et ne veritas occultetur, dico in veritate et in anima mea quod omnia que fecit idem Franciscinus et mecum agere habuit in persona mea, fecit de libera voluntate et consensu meo, absque ulla iniuria mea iniuria, inclettia seu ignorantia mea et sibi libere consensi et si non faciebam adhuc ex amore quem apud ipsum poneram et habebam, faceram quam citius ut possem et ipsum excuso in hac parte tanquam ad Deum et mundum inculpabilem et de huius numquam conquesta fui, ne conqueri intendo et facio eidem finem et quietationem perpetualem. Et de predicto dicta Margareta rogavit me Notarium etc ut confiere deberem publicum instrumentum etc.

Actum Ghenone in Ecclesia S. Marie plebis S. Marie Ghenone.

Natürlich durch endliche Summation [illegible]

III.

IV.

V.

Ego Franciscus Jacobi de Brescia imperiali auctoritate notarius his omnibus interfui
et per dictos D. Abbatem, Conventum, Jurales et Comune rogatus scripsi.

Qd
Inde

1 s. d. 14 Februarij Civitate. Sprogatum dict. casa cum agris &c. Stat Almano

secundo in singulis proximis proximo in Civitate

M CCC XXXVIII. indic. VI. die 14 Februarii in Civitate Austrie,
ante domum infrascriptam, presentib⁹ Simone Chaste, Petrolio &
Zano filio dicti Simonis testib⁹ ad hoc.

Ptholomeus q. Petri Fondam de Civitate publicus imperiali auctoritate
Notarius hijs omnibus interfuit rogatus scripsi et publicavi.

1 Hujus Stefano Cindolano di Civitate. de Notar. Adria.

1338. 6 febbrajo. Udine - I Signori di Flaspergo vendono l'avocazia di Maniago libero ai Signori di Maniago

605

[illegible] Indictione tertia, die vi Februarii, presentibus Domino Gerardo dicto Palea q. D. Federici de Varmo, Federico de Mureco, Bartholomeo dicto Cou, Stephano q. D. Virgilii de Civitate Austrie qui nunc moratur in Utino, Valentino draperio de Utino, Girardutio notario de Portunaonis, Nicolao q. D. ulrici de Civitate nunc Utini omorante, et [illegible] Utini ad [illegible].

Dominus Johannes q. D. Federici de Flaspergo presens et [illegible] de mille et trecentum librarum denariorum venetorum parvorum, quas totum confessus fuisse et [illegible] habuisse et in [illegible] recepisse a D. Walvano filio D. Ulrici de Maniaco dante et [illegible] nomine et vice D. Galvani fratris sui, renuncians exceptioni non habite, non recepte et sibi in [illegible] non solute et, in recepte dicti precii tam ante hanc cartulam confecte, per se et suos heredes vere recte et legaliter dicti dederant vendiderunt et tradiderunt ac investiverunt eidem D. Walvano presenti et dicto D. Galvano fratre suo et omnibus heredum [illegible] et singulatim, ut [illegible] Jus Advocatie pleni et totum habitat et habere visus fuit in villa et Utinario Livri et Gimitis [illegible] predicte cum omni via et actione et omne quo hucusque habere usufructuarii et tenere, ad habendum, tenendum, possidendum etc. A dicta Advocatia et pertinentiis suis omnibus pretio suprascripto unde se tenuit [illegible] et vocavit [illegible] et [illegible] illud plus dicti D. Walvano presenti et [illegible] quo supra [illegible] et [illegible]

[illegible] et [illegible] omnino [illegible]
[illegible] [illegible] [illegible] [illegible] [illegible]
[illegible] [illegible] [illegible] [illegible] [illegible]
et vice dicti emptoris possidere quousque de predicti [illegible]
et tantum [illegible] [illegible], [illegible] [illegible] [illegible]
[illegible] [illegible] [illegible] [illegible] [illegible]
predictum Vincentium et dominum [illegible] [illegible] [illegible] D. Wolveno
pro se et nomine quo supra dominorum heredum stipulanti et
recipienti, [illegible] [illegible] et pacifica, [illegible] et [illegible]
legitime defendere; manutenere et [illegible] [illegible] [illegible]
et [illegible] [illegible] [illegible] [illegible] [illegible] [illegible]
a quo ipsum habere dignoscantur in feudum et [illegible] ipsum [illegible]
sine aliquo onere expensarum vel pretio dando infra unum mensem
post [illegible] [illegible] et hoc sub pena dupli [illegible] sicq; dicta vice
vare et [illegible] [illegible] [illegible] [illegible] [illegible] [illegible]
eorum et sub obligatione omnium bonorum presentium et fu-
turorum tam mobilium quam immobilium. Pro quibus omnibus [illegible]
sic attendendis et firmiter observandis, predicti dominus Dominicus
Jacobi et Nicolaus et pro ipsis supra omnibus eorum [illegible] D. Gerardus
Pilea [illegible] [illegible] de mediolano eiusdem se constituit fidejussor
et [illegible] principalem, [illegible] et obligatorem in [illegible], in pena
et sub pena supradicta. De alia vero medietate [illegible] et
promiserunt facere et curare quod D. [illegible] se [illegible]
manutenere in pena supradicta. Et [illegible] [illegible]
D. Wolveneum recipientem nomine quo supra in tenutam et possessionem
corporalem dictarum, tenendi et [illegible], ego [illegible] notarius [illegible]
per ipsos venditores fui [illegible] assignatus.
Actum Utini sub porticu domus habitate per Saffum.

1438, 11 Februarii : Belgrado ... Capellani ... de ordine Archiepiscopi
de Mediolano.

Die xiiii Februarii, presentibus Dominis presbitero Johanne de Conegliano
q. ... de Belgrado, D. Henrico q. D. Tiberii de Rotenstagno,
clericis Cumanis et testibus scriptorum Dominicum Jacobi de Nicolai, Dominicum
q. Jacobi de Tulmezo, et alijs.
Cum Dominus Jacobus et Nicolaus fratres filij q. ... de Flaspergo de Cum
et verisimum feudum in manu D. Wolcon. de Panico, recipiente vice
et nomine D. Galvani fratris sui de universa Avocaria et Gastaldia
... Ville de Mariano Libri pretii et foro duo milia et trecentorum
librarum veronensium parvulorum, prout in carta dicte investiture
scripta manu mei Antonii notarii subscripti de dicto milleximo
indictione et die vi Februarii plenius continetur, D. Dionisius filius
q. D. Nicolai de Varmo presbiter et in presentia dictorum Dominorum Jacobi
et Nicolai fratrum supra nominatorum eorum nomine et pro se medietatem
universum Avocarie et Gastaldie predictas et legaliter ... et ... et
investitor in manu domini presbiteri Conradi nunc Capellani ... Mariano nomine
quo supra recipienti in pena dupli de quo questio moveretur mansi quinque
solidij veronensium parvulorum etc.
Actum in Castro Belgradi ante Ecclesiam S. Nicolai.
Eo die et loco et testibus. Cum D. Dionisius de Varmo presbiter et in presentia D. Jacobi
et Nicolai D. Tiberii de Flaspergo ... pro eis vestrisque manutenatoribus et veris defensoribus
in ratione de medietate universum iuris (sic) Avocarie et Gastaldie Ville de Mariano Libri
in manu domini presbiteri Conradi de Mariano recipiente vice et nomine D. Galvani

de Mariano, [illegible] Presbyter et Victorius [illegible] ecclesie Sancte [illegible] [illegible] [illegible]

90
Index

A. D. 1338, ind. VI die 8 februarii, [illegible]

Porta de Mariano, [illegible] Dni Petri de Mariano, [illegible] de Porta dicti loci, [illegible] 9. Contrade de Sancto Paulo, [illegible] Ego Antonius [illegible]

Filiarum q. [illegible] de Flangio, [illegible]

Marino Luri, f. [illegible] de Rodulfo, facimo de Bono Judice, Warnerio [illegible] aliis.

VI februarii, D. Wolvenus q. D. Rizzi de Mariano q. [illegible]

nomine et vice D. Galvani fratris sui [illegible] Filiarum de qua vestra diligenta exigebatis coram Vobis de [illegible] cum omni dominio et omnibus rationibus de jure [illegible] Dominus [illegible] Dum de [illegible] [illegible] Vobis [illegible] per me [illegible] ponendo vice manus dicti D. Wolveni [illegible] precedo in contracta in tenutam corporalem [illegible] dicte Magluccho Decano etc.

Actum Mariani Curie in Curia Dicti Magluccho. —

Notajo Antonio q Atilino di Mariago Arch Notar. Udine

Ed
Inda

1375, 29 marzo. Trieste. Atto del Comune di Trieste riguardo la pace stipulata [illegible] col Conte di Gorizia.

In Christi Nõe Amen Anno eius[illegible] Millesimo
trigesimo octauo Ind.e 6.a, die 29. mensis Martij Actum Tergesti
in Palatio Communis Tergestini. p.nte Egr.o Dño
Henrico Rauiga Vice Dño, Petro Gremone Thesaurio Nobili
Italo Pauesio, Quadrito q.m Dñi Bonome, Dominico q.m Dñi
Iacini Iacobo q.m Dñi Hermani Amuso Nasto Notario Gastal-
:do de Manar et alijs. Cum nuper [illegible] dientes et discretos Viros
Dños Albertum, et Hermium fratres de Goritia Procuratores et Sindicos Magnifici, et Potentes Dñi Dñi
Joanny Hermei olim Bone memorie Comitis Goritie, et Di:
:rectj esse parte una et discretos, et sapientes Viros Dños
Givedinum Rubeum Nobilem de Leo, et Justum Dñis Comes nos:
:tros Tergestinos tanquam Sindicos, et Procuratores Nobilis
et Potentis Dñi Dñi Pecalli de Gorigia Honorabilis Potes:
:tatis Patri Capitanei Jeremie de Leo, et Gregorij Nõe Judicum
Consilij; et Comunis Ciuitatis Tergesti Pactis ex altera
parte; omnes inimicias, et offensiones tam reales, quam perso:
:nales tam in Rapinis Incendijs robarijs, ruinis Mutilationibus
captionibus furtis violentijs quam alijs quibuscunque
modis vernissa fuerint et remanata, cessate, et annullate,
et pax, et concordia bona, sincera, et firma inter Partes
predictas, et omnes eorum Partium subditos fideles, Ciues,
habitatores, Rusticos, et districtuales perpetuo duraturaque:
:ris celebrata, ut de predictis omnibus vigore cuius pax per
publicum Instrumentum manu Jacobi de Gisnardo pub
:lici Imperi Aucthe Notarij Jenistum sub dicto Millesimo, et
Ind.e die 11. mensis Martij Presentis. Ibique namque Nobiles
et Potentes, et Dñus Pecallus [illegible] Comunitatis Ci:
:uitatis Tergesti [illegible] Data, Imo de

1375 29 marzo
Die 29 Martij
Pacis
Vicem
ipso
vero
nun-
cupe
cum
Jus
simi
nio
ine
ire

et concessa prout ea, et omnibus et singulis predictis, omnibus, et
et subditis dicti Comunis Pergesti et Episcopatus Pergestini
ejus, et nomine Comunis Civitatis Pergesti acceptarunt,
approbaverunt, ratificaverunt et confirmaverunt ea
predictam in omnibus, et per omnia, quae per dictos Dnos
Circolum Bovam, et Justum Syndicos, et Procuratores ut supra
Dicta, facta, et promissa fuerunt, prout in instrumento
plenius continetur. quam vero pacem, et concordiam in
omnibus, et per omnia Magnifici Nobilis Potestas, Judex Comunis
Pergesti vice, et nomine predicto prout ea et omnibus singulis
et singulariter, et subjectis dicte Civitatis Pergesti et ejus
: copatus Pergestini firmam, ratam, et gratam, et rationabi-
: lem habere, tenere, attendere, et observare, et facere
observari promiserunt Illustribus et Magnificis Dnis
Alberto, Henrico, et Meinardo Fratribus honorabilibus Co-
: mitibus Gorice, et Tyrolis, et Ecclesiarum Aquileg[ien]sis
Tridentine, et Brixinensis venerabilis, et in nullo contrafacere
vel venire. ad quorum evidentiam voluerunt hoc instru-
: mentum sigillo pendenti dicte Civitatis Pergesti muniri
: ne roborari

(L.S.) Ego Antonius q[uon]m Jerolimi de Divano, imp[er]ialis
Auctae hod[ie] Pub[lic]us Jud[ex] omnibus interfui
: et vog[atus] rogatus

Exemplum Pacis, Instrumentum existens, manu Joannis
Sigismundi Com: ab Attembs in veteri Carta badina cum sigillo pendente
de Comunitate, Civitatis Pergesti de verbo ad verbum cum
Orig[ina]li suo contuli, et quia concordare inveni sic rog[atus] ego
Antonius Petri Pub[lic]us imp[er]ialis Auctae hod[ie], authenticavi, me
in fidem quorum vi. et solito Tabellionatus mei signo muni
vi. S. S. V. C. J.
Gorice

Joannes et Maria fili mira diatia
in [illegible]

Anno Dñi M. C. C C. XXXVIII = Ind.e Sexte

1338 19 agusto. Sanct. M. Patr. Bertrando investe de' suoi feudi
Giovanni Duca di Carinzia.

Cod. 519. pag. 48. tratto Gen. Venezia

R. Arch. Gen. di Venezia — Copia dal mitago timore [illegible]
della pro dal sec. XV, dopo originale di mano di Gubertino da Novara
cancell. Patr.le —

In Christi nomine amen — Anno dominice nativitatis M CCC XXXVIII,

Die 29 Martij an 1338
secuta die 11 Martij 1734
Pax inter Jo. Henricum
dem Sovitij et Comunitatem
Jeracestis confir-

Dom mensis, et anni

[illegible] Ducem Carinthie et Tyrolis et
[illegible] Patriarcha ut ipsum de feudis
[illegible] erunt et tenuerunt ab ecclesia Aquil-
[illegible] Dñi D. Patriarcha eius
legens investire [illegible]
suppliationibus inclinatus, credens et verum quod dem D. Dux fidelis
erit Ab et Ecclesie Aquilegensi ipsum D. Joannem Ducem de omnibus
suis feudis legitimis, iustis, legalibus et antiquis eo modo quo sui
predecessores illa habuerunt et tenuerunt antiquitus ab Ecclesia memorata
per quemdam eius annulum particulariter investivit, salvo in omnibus Aquilegensis

et concessa vrovje et omnibus et singulis vrediby ... ibus et ubi ... Ci comunij Jergesti et ij vicinatby Jergestini ...ige, et nomine ... omunis Civitatis Jergesti acceptarunt approbarunt, ratificarunt et confirmarunt ratam ratificatam in omnibus, et per omnia, ut per dictos Dnos Syndicum Jovam, et Justum Syndicos et procuratores ... dicta, facta et promissa fuerunt vrout in instrumento ... plenius continetur. quam vero ratam, et concordem in omnibus, et per omnia dicti nobilis Petris, Civitatis Jergesti nomine, et nomine vrdi vrove et omnibus juba et Jurisdictionibus, et juribus dicte Civitatis Jergesti et ij : vicinatby Jergestini firmam ratam, et gratam et rationa : bem habere, tenere, ubendere, et observare et face observari promiserunt Illustribus et Magnificis Dnis, D. Alberto, Hennico et Reinardo Fratribus honorabilib ... : mitibus Juribus et Dynastis et Ecclesiarum Aquilegien Tridentina, et Brixinensis secularis, et in nullo contrafa vel venire. ad quorum evidentiam roborandum hoc ... : mentum sigillo pendenti dicte Civitatis Jergesti mun : ne roborari

(L.S.) Ego Antonius q.m Jerpenti de Civrano, ... Auctte Not.s Petris ipsum omnibus in ... : fui, et vocatus Jerpenti

Cyrographum Dati instrumentum existens sacris ... pismundi Com.s ab Attembis in veteri carta Cadine cum sigillo pend ... Comunitatis Civitatis Jergesti Cui vero ad verbum ... Origli suo contuli, et quia concordare inveni fui vocatus Antonius Petrij Petris imperiali auctte Not.s, authenticavi, ... in fidem premissorum ad solitu Tabellionatus mei signu ... rui vocatus

Jany et Maria filia ... in Mortis Agone

Anno Dñi M.CCC.XXXVIII.: Ind.ca Sexta

1338. 19 aprile. Sanct. D. Patr. Bertrando investe de' suoi feudi
Giovanni duca di Carinzia.

Cod. 519. pag. 48. [illegible]

R. Arch. Gen. di Venezia — copia del sec. XV, dagli originali di mano di Gabrino da Mirano
Cancell. Patr.le —

In Christi nomine amen. [illegible] anno ejusdem nativitatis M.CCC.XXXVIII,

Die 29 Martij an 1338
secuta die 31 Martij 1338
Pax inter D. [illegible]

Item Sortitis et communitatem

[illegible]

Item mensis, et anni.

[illegible] Patriarcha D.D. Bertrandi dei gra. [illegible] illustris et magnificus
[illegible] Dux Carinthie et Dyolis et
[illegible] D. Patriarcha et ipsum de predijs
[illegible] ecclesie dicti D. Patriarche ejus
[illegible] supplicationibus inclinatus, credens et firmam quod idem D. Dux fidelis
[illegible] sibi et ecclesie sue predicte ipsum D. Joannem Ducem de omnibus
[illegible] predijs legitimis, justis, legalibus et antiquis eo iure quo ipsi
predecessores ejus habuerunt et tenuerunt antiquitus ab ecclesia memorata
per quendam eius ancilum particularitur [illegible]

et concessa prouisione et omnibus et singulis vtilibus et [illegible]
et libertatibus Ciuitati Tergesti et ciuibus eiusdem Tergestine
ciuitatis, et nominatim omnibus Ciuitatis Tergesti ac eorum
approbauerunt, ratificauerunt et confirmauerunt, ac eam
traditam in omnibus, et per omnia, una per dictos Dnos
Ciuitatem Tergesti, et iustum, iudicij et procuratores sup
dicta, facta, et promissa fuerunt mouit instrumento indic
plenius continetur. quam vero immem[illegible]
omnibus, et per omnia Prefati Ho
Tergesti vice, et nomine prefa
et Libertatibus, et subiectis dicta
: ciuitatis Tergestini firmam rata
: tem habere, tenere, obtendere,
observari promisserunt Illustrib
Alberto, Hennico, et Meinardo F
: militibus Gaitie, et Tyrolis, et Ec
Tridentine, et Brixinensis Secun
uel venire. ad quorum euidentia
: mentum sigillo pendenti dicte
: ne roborari

(L.S.) Ego Antonius q. [illegible] Sancte Not.s Pub.s ipsam omnibus in
: fui, et vog.s Tenjsi

Preemissum Dais instrumentum existens sacrum Tenu[illegible] m
pissimus Com: ab Attemps in veteri corta Sacrina cum sigillo Cen
le Comunitatis Ciuitatis Tergesti de verbo ad verbum q
crigli suo contuli et quia concordare inueni sic vog.s e
Antonius Petri Pub.s Imperi auctte Not.s, authenticaui, m
in fidem premissorum et solito Tabellionatus mei signo ma
uis S. V. C. i

Jesus et Maria sit mihi [illegible]

Anno Dñi M.CCC.XXXVIII.: Ind.e Sexte

1338. 17 agosto. Sacile. Il Patr. Bertrando investe di beni feudi
Giovanni duca di Carinzia.

Cod. 519. pag. 4 8. feudi Gen Venezia

R. Arch. Gen. di Venezia — Copia del notaio Simone Lanza
della fine del sec. XV, dall'originale di mano di Guberto da Mariano
cancell. Patr.le —

In Christi nomine amen. Anno dominice nativitatis M CCC XXX VIII,
ind. VI, die XVII. mensis augusti, presentibus Rev.do in Christo Patre D. Georgio
Tiberiadis et Bolvanen Episcopo, Venc.no Archid.no Tridentino, Ulrico de
Homeneo canonic. Aquileien, D. Engelmaro de Villanders, Hartlico
de Stampfo, Bartholomeo de Spilimbergo, Joanne et Gerardo de Caporeto
Vicario de la Fratina Militibus, Nicolao de Venetiis Potestate Concordien.
Ivano de Mariano, Alberto scriba de Goricia testibus et aliis quam
pluribus.

Constitutus in presentia Rev.di in Christo Patris et D.D. Bertrandi dei gra
tia sancte sedis Aquileiensis Patriarche Illustris et Magnifici
Principis D. Joannis ejus Dei gratia Ducis Carinthie et Goricie et
Comitis, supplicavit eidem D. Patriarche ut ipsum de feudis
que ipse predecessores sui tenuerant et tenebant ab ecclesia Aquile
iensi in civitate Concordien. et Istria Patriarcha eius
dignus supplicationibus inclinatus, credens et firmiter quod idem D. Dux fidelis
esset sibi et ecclesie Aquileiensi ipsum D. Joannem Ducem de omnibus
suis feudis legitimis, justis, legalibus et antiquis eo modo quo illi
predecessores sui ea habuerunt et tenuerunt antiquitus ab ecclesia memorata
per quendam eius annulum particularite investivit, salvo jure Aquileiensis

Anno Dñi M·C·C·C·LXXXVIII· Ind.ᶜ Sexta

ipse eorum de hac re de facto neb pena et obligatione
omnium bonorum presentium et futurorum et
omnium temporalium et spiritualium loci et extra &c.
ubicunque repertorum —
(Testes Castelli et Dorus ipsius domini Federici Dominatores)

Et ego Leonardus de pergamo imperiali auctoritate
notarius predictis interfui et rogatus scripsi.

Et est originale pergamenum Archivii Bongiovanna

Anno Dñi M·C·C·C·XXXVIII· Ind.c Sexte

Die vigesimo quinto intrante junio Rubeus Bevolotto filio q. Radine de Vigio Canevarii q. Clavi de Florentia inico dicto Cogey de Lemmo. Lancto q. Pandy de ..... Blancio filio Petri Imonetij Andriullio filio Domenij Sya. Andrea filio Simonis valigario de Imperio. Franc.co filio q. Stephani Zolani de avalta de Canea ed alijs.

1338. s. Giorgio. Genuina

Comunis pro comuni

Comunis d'Avignone ibidem.

39

Cum quedam questio esset inter Comune et homines de Avalitij ex parte una et Comune et homines de Alesio ex altera occasione quarundam montium et parcuum indicum videlicet de monte Ottovana et de monte Ruveto et de monte Arnula et Corgnelij et alicuius montium et de parcuo Blani et Deovabeni ibidem. Ibique nuper Odoricus filius q. Ajloni de Alesio tamq. procurator nec Comunis et hominum de Alesio ut plenius constitit publico instrumento confecto manu Nicolai Sibelli sub predicti millesimo et Ind.c die vigesimo mensis junij ..... pro se et dicto Comunis et hominum de Alesio ex parte una et Franciscus filius q. Deleti Decani de Avalitij. Odoricus q. Rocolphi dicti loci et Bevolotus filius q. Jacobi Torchiarius

dicti Loci et Nicolay filiis q. Hen=
dioti de Joncedis habitat in Ava=
=lino in solidum pro se et tamquam
procuratores et Sindici comunis
et hominum de Avalino — p=
exc alleva et diebatur ibidem
plenius continet publico instru=
mento manu Matthei Ioannis notarij
de Baja sub predicti millesimo
et indict. die vigesimo quarto
instantis junio. Ipsi vero Pro=
curatores et Sindici comunis et
hominum de Avalino ex parte
una et Dorotheus q. Aytonis
procurator etiam dicti comunis
et hominum de Alerio et supe=
rius continetur ex alleva de
comuni voluntate partium et
bona conscientia habita delibe=
ratione infra se et procuratorio
nor ine quo supra taliter convenerunt
fuerunt et pactum contrixerunt et
affirmaverunt intra se pro meliori
dicta rem controversiam de Avalino
et de Alerio quod pro parte et uti=
litate portione deveniret in parte
dicto comune et hominibus de Alerio
quod dicti homines et comune deo

aleriis valeant. Dictos homines habeve
et tenere et parculare in sua utilitate.
usque ad forcham = 13
de Spresij. et eundo ad forcham
per viam plubicam de sub corgniel
ad viam superiorem et .... in viam
de Jouf Sant et eundo per viam
usque ad forcham Amule salvo quod
de via Jouf Sant usque ad Rivum
de Sureto utraque pars possit par=
culare et de Rivo predicto parcu=
lare et viviare utraque pars et
de Stanleris ..... de Jonceds
superius dicti homines de Aleris et
comune possint habere et pascib et qui
habeant pecora in dictis montibus possit
uti sicut de suo proprio. Item quod
Parcua ~~plaidicti~~ planetici dicte
partes possint uti, et parculare communeo sicut antea ℔.
℔. et hec omnia promiserunt dicte
partes procuratr. nomine quo supra
habere firma et rata habere et = 4
li pecuam centum libraruem uecorentium
↑ annuarem medietas anies pene decadas
Dno Patriarche ydeuie Aquilegensij et
alia medietas parti obtinenti a parte
non obtinente etiam cum obligatione
et honorem dictarem Communitatem de
Cenalinij et de Aleris, que pena soluta et exacta possit cum effectu

toties quoties in eas ~~contrafiant~~ ~~contrauenerint~~ contrauenient. pena &c —

Item quod dicti homines et Comune de Aleis possint ire ad nemora dicti Comunis de anatinis sine contradictione ipsorum et aliorum pro refectione in monte de Sterneto

ad hoc fuit datum nemine tenente dictum Roges ubique pauli.

actum Clemone in domo mei Notarij.

Br. dicti Nicolai Sbelli

1338. 3 Luglio. Cividale. Nicolussio q. Desiderato d'Attems ottiene dal Patriarca di tornare al possesso di beni feudali [illegible]

Sentencia Nicolussij q.m Dñi Desiderati de Attems

In Christi Nomine Amen. Anno Dominice a Natiuitate ejusdem Millesimo treentesimo trigesimo octauo, Indictione sexta. In Vertibus Julij in Ciuitate Austrie in Palatio Patriarchali. Presentibus Nobilibus Viris Domino Morando de Porzillis Canonico Aquilejense, Nicolao milite della Fratina, Johanne de Silalba, Valnero de Churcheam Ulvino de Canupo, Philippo de Attimis, et Hendrico de Ciuitate testibus et aliis. Coram Reuerendo in Christo Patre et Dño Dño Bertrando Dei gratia Sancte Sedis Aquilejensis Patriarcha in judicio sedente, comparuit Nicolussius q.m Dñi Desiderati de Attimis dicens quod cum non ignorare deberet quod habentes feudalia bona ab ipso et domo sua pro parte sunt vendita, jure proprio, pro parte decederunt sine herede masculo, et pro parte nunquam requisita ab ipso Investitura secundum usus et consuetudinem feudi petit Sententialiter peti et Definiri quod juris fuerit super quibus querente dicto Dño Patriarcha de circumstantibus quidam juris Sententiatum fuit quod dictus Dñus debeat dare et sic dedit ipsi Nicolussio Andream q.m Dñi Vargendi de Attimis ibidem presens in nuncium et pro nuncio ad intromittendum ipsa bona feudalia per annum et diem sine usufructu taliter ad eorum possessionem possit pervenire noticiam. ——

Notes: Stefano Candelaro di Cividale. Arch. Not. Udine.

Ed
Andr

1338. 3 Luglio. Cindale. [illegible]

A.D. MCCC XXXVIII. ind VI. die tercio Julii, in [illegible] in palatio patriarchali, presentibus Johanne Nibejano, Stephano q. Egidii, Nicolo q Covati et Petro q. Branche de Cindale testibus et alijs.

Venerabilis vir dominus frater Gezardus Abbas Bellinensis de Aquileja investivit Henricum dictum Sbruglum de Cormono de feudo quindecim congionum vini singulis decima vini montis de Cormono pertinentis ad ipsum d. Abbatem et monasterium suum Bellinense pro ut a predecessore suo domino fratre Mathia Abbate tenerat ipse Henricus Sbruglus investitus, prout ibidem ab ipsis fidem per quosdam publicum instrumentum manu Gumprebti notarii de Fagedis confectum sub Anno dominice MCCC XXVIII. ind XI die XII intrante Augusto Qui Henricus Sbruglus juravit corporaliter fidelitatem ipsi d. Abbati prout vassallus suo domino facere consuevit.

Ego Stefanus Candelarius de Cindale hanc, [illegible]

618

1338 - 30 Agosto. Villalta sotto il Tiglio. Offerta di dono vitalizio di due capponi
42 ad uso di Simone e Nicolussio di Villalta fratelli da Ottaco di Corcagnano
(Orsaria Moraggo) per aver l'aiuto loro in ogni sua necessità.

In D. MCCC XXXVIII. ind. VI. die penultima Augusti. In Villalta sub tilio, presentibus Martino dicto Figaruto de Zucunico, Dominico q. Zbanny dicti Cori, Hendrico q. Petri sartoris de Villalta testibus et aliis.

Nicolaus dictus Otacus q. Simonis de Corcagnano promisit et spopondit dare annuatim ad vitam suam in festo sancti Martini duos bonos capones vel VI denarios Domini Nicolussio et Simono fratribus filiis q. d. Federici de Villalta sub pena dupli. Et predicti Domini Nicolussius et Simon promiserunt ipsum Nicolaum auxiliari in iure contra omnem personam in suis necessitatibus.

not. Pantaleone di Moraggo. Arch. not. Udine

A.D. MCCCXXXVIII. ind. VI. die penultima Augusti. In Vilalta sub tileo, presentibus presbi-
tero Agnello vicario in Martignano, Jacobo dicto Chuzeo filio Sabedini Valeyt de Fogancea,
Andrea q. Alexandri de Fogancea, Leonardo dicto Buetri q. Pagini de Tricana testibus et

MCCC XXX VIII, ind VI, die I Septembris, presentibus Domino Nicolao et Bartholomeo fratribus filiis q. D. Odorici de Maniaco, Brate q. D. Bertuzzi dicti Coci, Simone q. Durlo dicti Coci filio predicti D. Wolveri de Maniaco testibus et aliis.

D. Wolverus filius q. D. Conradi de Maniaco et Domina Elisabeth eius uxor de pleno concordio et pura conscientia, non coacti (ac), pro bono et utile dominis suis, retinerunt et promiserunt in manu D. Galvani fratris sui, ipso recipiente, quod ipse et heredes sui D. Wolveri et eius dicte uxoris sue, de cetero, quod nec ipse nec aliquis alius modo obligare de sua temeritate, negare de suis rebus, cartis, negare mansos, negare decimas, vineas, Silvas, molinarecia seu livellos alicui persone sine voluntate et licentia fratrum suorum Conradi, Bogni, Odorici Simonis et Bartholei vel maiorem partem ipsorum et venditio que per ipsos fieret ac nisi contrarium fecerint, et contrafecerint quod sit et esse debeat irritum et infirmum. Et omnes predicti Bogni et Odorici presentes predicta et singula tribus suis absentibus se obligaverunt predicto D. Wolvero et uxori sue de non vendendo negare obligare aliquod de suo aquisitum sine voluntate et licentia dicti patris sui et hec omnia promiserunt sui in manu ad[illegible] de rato habendo sub pena trecentarum librarum den. parvul.

Actum Maniaci in Castro ante ecclesiam

Ind. ut supra q. Simonis de Maniago. Arch. Not. Udine

Las

670

Palatio die 2 septembris Anno dom. Not. 1338, ind. VI.

Lock

80
Orchestra

(31)

1338 · 8 Settembre · Cividale · Odorico q. d. Ugone di Medea chiede l'investitura di beni e selva nel monte di Medea a Leonarduccio di Tricano.

A. D. M CCC XXX VIII · ind. VI. die VIII intrante Septembri. In Civitate in domo nova Comunis, presentibus d. Ermanno q. d. Odorlici de Budrio, Petro notario filio Johannis notarii olim magistri Zuliani de Civitate, magistro Francisco sartore q. Johannis de Organo testibus et aliis.

Discretus vir d. Odorlicus canonicus civitatensis filius q. d. Ugonis de Medea, de sua certa scientia et non coactus timore dixit se habere in feudum et sui antecessores habuerunt a d. Leonarduccio de Tricano et a domo sua de Tricano bona infrascripta, videlicet mansos tres cum dimidio sitos in Medea; item silvam unam sitam in monte Medee in loco qui dicitur Capodich et unum pratum in pratis de Capodich, salvo si plus reperirentur vel minus.

not. Pontaleone di Moruzzo. frech. not. Udine.

Lor

80
Juche

627

[illegible]

[illegible] Dorm. 338, ut vi, die [illegible]

[illegible] Bonifacio [illegible] Petrotto [illegible]

[illegible] in [illegible] Patriarche [illegible]

in [illegible] D. [illegible] gratia [illegible] Patriarch

[illegible] tradidit [illegible] [illegible]

[illegible] [illegible] [illegible]

[illegible] [illegible] [illegible]

[illegible]

Lu

80
Jude

[illegible]

[illegible] 1338. [illegible] die 23 mensis [illegible], [illegible] Ven.cis viro
D. Fernando de Roma, [illegible] Canon. Aquil., [illegible] D. Abbate de
[illegible], Bettano et Rinaldo de [illegible], Ugolino de Ser[illegible]
nea, Nicolao de Scrapardo, Thebaldino de Saturno, Nicolao Pigrolo et Bazonem
et Symone de [illegible] testibus [illegible]

Cum Nicolaus [illegible] procurator [illegible] Petrus [illegible]
Nicolaj Cequet Rector ecclesie [illegible] Petri [illegible] Nicolaj
dicti loci Rangochi et Dominus Petrus de Salmo [illegible] de una parte
[illegible] et [illegible] parte una et Magnus, Andreas et Ni-
colaus, fratres de Salmo [illegible] ac [illegible] eorum [illegible] de alia
[illegible] et [illegible] [illegible] [illegible] [illegible]
[illegible] [illegible] [illegible] [illegible] [illegible]
[illegible] [illegible] [illegible] [illegible] [illegible]
[illegible]

Lec

Ed
Inde

624 5

(1345)

Item ipse Dominus Patriarcha, cum ad ipsum Patriarcham ad
presens existentem, sicut dicit, spectet et pertineat Castrum
Vgnani cum suis pertinentiis, et ipsum Castrum Vgnani
teneat et habeat in feudo ab ipso et Castello de Varmo ab ipso
Castello de Varmo mot. —
[illegible] Dominus Bertrandus de Pulcro Castro [illegible] Dominus Odorlicus
[illegible] Dominus Bertrandus de Pulcro Castro [illegible] —

Anno Domini M°.CC°.XXXVIII° die XXIII mensis [illegible] Patriarchatus
Venetiarum [illegible] Dominus Bertrandus Dei gratia Sancte Aquileiensis
Patriarcha [illegible] Curia sua Cividati, videlicet in Domo
Curie ibidem, ad hoc specialiter deputata, pro tribunali sedens
cum Curia sua Cividati, videlicet in Domo Curie ibidem, ad hoc
specialiter deputata, pro tribunali sedens cum Curia sua
Constituto in presentia Nobilis viri Dominus Gerardi de
Varmo coram predicto Domino Patriarcha et Domino Petro
de Varmo coram predicto Domino Patriarcha et Domino Petro
gratia [illegible] Curie predicti Domini Patriarche Nobilis vir Dominus Detalmassius
de Varmo coram predicto Domino Patriarcha et me Notario infrascripto, idem D. Patriar-
cha dictum Detalmassium interrogavit in hec verba, dicens, Detal-
massie, [illegible] Curie Homicinam et Vassallum hyspilegarsij Ecclesie
et Curie [illegible] Curie in Feudum ab Ecclesia Aquileiensi. Cui
Detalmassius non in vel [illegible] aliqua, sed pure et de certa
scientia et libero motu respondit et dicens: ego confiteor me fore ho-
minem et Vassallum hyspilegarsij Ecclesie ac Castrum eorum [illegible]
de Varmo tenere in Feudum ab Ecclesia Aquileiensi. Dictus preactus
dictus Detalmassius iuravit ad Sancta Dei Evangelia in manibus ipsius
D. Patriarche quod semper erit fidelis et legalis eidem Dño Patriarche
et Aquileiensi Ecclesie in omnibus et per omnia sicut Vassallus Domino
suo facere debet.

Item ipse Dominus Patriarcha recepit fidelitatem Matthie Vgnani de Varmo.

Lac

80
Inches

1338. 26 ottobre. Genova

26

1338. 23 ottobre. Venezia. Ducale a Giovanni conte d'Gorizia
a favore [illegible] per [illegible]

Iohanni de Dandulo Venecianum Dalmacie atque Chroacie Duci,
Domino quarte partis et dimidie Romanie etc. Magnifico et potenti
Iohanni Comiti Gorizie et Tyrolis amico et sincere dilectionis affectum.
Ad litteras vestras (una Ricardussa nostra) ... transmissas amicabi-
liter respondemus quod [illegible] ordinem servandum pro
nostris civibus et aliis gentibus omnibus negotiis nostris conditionibus
Dominus imponendum [illegible] cum latoribus [illegible] obtulimus
Ad hec litterarum voluntatis habentes animum disposition ad vestra
beneplacita et honorem.
Data in nostro Ducali palatio, die xxiii [illegible] Indictione (1338).

Japeg. mis. nella collez. Ferri

Lai

80
Jude

1338, 26 Ottobre. Genova. Atto d'una donna di S. Agata
di Genova.

527.

A.D. 1338, VI exeunte Octobri, [illegible] presbitero ydricte,
Cathedralium & Hospitis Civitatis, de Zarno de Brixia habitatore Glarone,
Johanne filio Venuti calcifici, Pisano de Pistoya habitatore Glarone
et aliis.

cum Sorore Pellegrina filia q. Ottolini de Portis dicta fuisse in
Monasterio S. Agnetis de Glarone ad Cathedralium olim D. Hospitis Civitatis
cum xv pro xiv marchis Ottolinorum, ut dicebatur ibidem continen-
tium manu Johannis notarii q. Blasii: cuius vero Sororis Pellegrine Sententia
dicti Monasterii S. Agnetis fuit contenta etc. subrogata et recepisse a pre-
fatto Marino de Glarone dante et solvente nomine dicto dicto xl Li-
bras veronensium parvulorum, de quibus xl Libris veron. parv.
Soror Pellegrina procuratoria et nomine dicte sue sororis contenta dicto presb. Marino recipienti
pro se et nomine cuius interest finem etc. ampliùs non petendi in pena
duplis mutui quinque Solidis veron. parv., pena etc cum obligatione om-
nium bonorum etc dicti Monasterii.

Actum Glarone in Foro ante Natinem Johannis et Fazini.

Da Notajo ignoto di Genova nell'Arch. Not. di Milano

1) Carpetta del notajo Giovanni Bono di Genova ad entrando nel detto monastero il
20 Marzo 1302, rinunzia a favore del suo padre l'eredità paterna e materna
Atti di Bartolomeo notajo di Genova. Arch. Not. Milano.

Lu

52

1 19 Novembre, Udine e y Decembre, Cividale. Processo
sulla ostruzione della Roggia di Pratalbino attivata dai
f.lli di Prata ai signori Bellicini di Savile.
V. atti, 43 fc 2 bogli. 12 Novembre -

Ann. MCCC XXXVIII. ind VI. die XIX Novembris. Mattino in Castro patriarchali, presentibus dd Hectore et Federico fratribus militibus de Savorgnano, Federico de Mussio, Francisco de Manzano, Nicolussio Varotis, Henrico de Caresa, Botto, Federico et Zuanutto Nicolussio et Francisculto notariis de Utino, Francisco de Manzano, Nicolao Pigalo de Magnesa et Nicolao de Utino testibus et aliis.

Coram reverendo in Christo patre dd. Bertrando Dei gratia sancte sedis Aquileiensis legensis Patriarcha in iudicio sedente, Vargendo q.d Conradi Pellicie de Savorgnano tamquam maiore domus pro se et fratribus suis ex parte una et d. Biaquino de Prata ex parte altera constitutis, dicto Vargendo proponit dicendo quod dictus d Biaquinus sibi fecerat extortum in Prato Iurlon accipiendo pignora pactos, constituendo decanum et iuratos et alia gravamina ipsis massariis inferendo et angariando a duobus annis citra, postquam ipsum et d. Gabrielem fratrem suum convicerat, quia petebat sibi fieri altrasturam. Cui dicto d Biaquinus respondit quod si que fecisset, fecerat de voluntate Domini de Prata, qui Dominus erat ibi presens et se trahebat ante pro ipso d. Biaquino dicens, quod dicta Villa erat sua et d ipsegalium sui patroni et emerant in ipso pretio et si que ipse d. Biaquinus fecisset, fecerat de sua voluntate. Finaliter sententiatum fuit quod ilta non erat sufficiens nec ipse Dominus suus servitor poterat ipsum excusare et dum vellet ipse d. Biaquinus appellare ad generale Colloquium sententiatum fuit quod in termino sufficiens non poterat et quod debebat respondere ipse Vargendo negando vel confitendo, non obstante quod ipse d. Biaquinus dicebat quod non debebat citari pro termino sufficiens postquam erat

Lat

90
Judici

transpectus annum et regavit predictu. Qui Vargendus dixit cum quo debeat parlare. Tandem dixit cum testibus. vel instrumento et transit cum testibus, salvo dicto suorum et petiit indutias ad deliberandum cum suis testibus vel Dativus pro sententiam. Post inventio ipsum ordinis et hunc dabitur terminum supra questione.

Not. Stefanus Cadelario di Cividale. Auct. Not. Udine

A.D. MCCXXXVIII. ind. VI. die VII Decembris, in Civitate Austria in palatio patriarchali, presentibus nobilibus viris DD. Tanabotto de Anchona vicario d. Patriarche, Johane et Girardo de Cucanea et Philippo de Porta et Bartholomeo de Pagnimbergo militibus, Federico dicto Brigatia de Porzilis, Nicolao de Castello, Federico de Muruto, Johanne, Odorico et Nicolao de Vilalta, Antonio notario, Nicolao Longo et Petro fratribus, Girardo de Conegliano, Symone de Castilerio, Henrico notario de Civitate, Venuto notario et Francisco notario de Utino testibus et aliis.

Coram reverendo in Christo patre Dd. Bertrando dei gratia sancte sedis Aquileg. Patriarcha in iudicio sedente, Dosio de Prata ex parte una et Vargando et Varnero fratribus filiis q. d. Conradi Pellitte de Sacilo ex parte altera constitit, dicto Dosio proponit dicens quod dicti Vargendus et Varnerus accesserant sua propria auctoritate et ceperunt unum mastarium et vulnerauerunt et acceperunt ducentas libras de villa Prati Turloni, que villa erat sua et Guaspilini sui patrui et in eorum tenuta et possessione, postquam petebat sibi restitui ablatum cum damnis et expensis. Ad que dicti fratres Vargendus et Varnerus petierunt a quo tempore citra, et responsum fuerat per Dosium, a quinque mensibus citra. Unde Vargendus et Varnerus respondendo dixerunt, quod occasione predicta cum laudo et sententia et nuncio domini prout erant parati fidem facere. Ad que dictus Dosius pro

et patrem suum dixit, quod post illam talem sententiam latam contra dictos Gabrielem et Vincentium de Porta in absentia dictorum Dessi et patris, postea presentibus ipsis ambabus partibus fuerat sententiatum, quod illa talis sententia eis non preiudicabat, a qua per ipsos Vargandum et Vannerum fuerat appellatum et post istam ultimam sententiam, ipsi dicebant se parati, propter quam causam tenebatur sibi restituere, parati ibidem erant parati facere fidem. Supra quibus querente dicto d. Patriarcha de circumstantibus quid iuris esset; sententiatum fuit per maiorem partem, quod sententie utrique parti debebant videri et examinari, quod si reperirentur, prout dicebat Dessius et dicti Vargandus et Vannerus partem accepisse, tenebantur restituere cum iuris ordine predicta accepta cum damnis et expensis et ante sententiam Dessi et patris accepisse bene erant excusati et utrique parti ad probandum et docendum de predictis sententiis. Datus et preceptum fuit ibidem terminus per Matheum preconem Utini de mandato ipsius d. Patriarche ad crastinam diem proxim. festi S. Thome apostoli ante Matheum in Aula legis coram ipso d. Patriarcha ultra aquam et vaspergas.

Le

1338. 27 Nov. Cividale Consegna di un libro al Padre Inquisitore.

A. d. M ccc xxx viii. ind. vi. die xxvii Novembris. Actum in Civitate Austrie in domo Capituli Civitatensis, in qua morabatur d. Matheus canonicus Civitatensis, presentibus venerabilibus viris dominis fratre Johanne de Mortegliano ordinis Minorum de Civitate, ipso d. Matheo et Francisco iuris perito canonico Vicentino et presbitero Johanne capellano infrascripti d. Episcopi Concordiensis et domino Philippo milite de Portis, Henrico q. d. Petri Fendani, Filicho q. Antonii de Civitate, Johanne notario ipsius d. Episcopi et Johanne q. Nicolai de Portisbuyn testibus et aliis.

Carsmanus q. Antonii de Civitate assignavit presentialiter Pelegrinum Judeum de Civitate in manibus reverendorum dominorum Guidonis dei gratia Episcopi Concordiensis vicarii domini nostri Patriarche et fratris Francisci de Mozano de Feraria ordinis minorum Inquisitoris heretice pravitatis, qui d. Inquisitor ipsum Pelegrinum recepit et diffinivit ipsum Carsmanum et fideiussores suos absolvendo de securitate decentarum marcharum denariorum pro presentando ipsum etc.

Actum Stefano Candelario di Cividale? Arch. Not. Udine.

La

1338. 30 Novembre Villalta N not. Simone di Villalta investe della decima di Versa
a d. Vipulgano, Gregorio di Enrico q. d. Waseta di Cividale.

532

542

A.D. MCCC XXX VIII. ind VI die ultimo Novembris. In Vilalta mo domo Comunis, pre=
sentibus nobilibus viris dominis Johanne de Vilalta, Francisco eius filio, Nicolusio filio d. Odorlici
fact. Loci, Nicolao q. d. Marci de Bragaco inferiori, Nicolao Burlo de Tregesto nunc in Vilalta
comorante testibus et aliis pluribus.
Laurencius filius q. Hendrici domini Waseta de Civitate tamquam maior prole et fratribus
suis requisivit d. Simonem filium q. d. Federici de Vilalta, ut ipsum investire deberet de feudis
infrascriptis videlicet de decima et iure decimandi de villa de Versa et de villa de Vipulzan
salvo si plus reperiretur, sine fraude que dicebat suos predecessores et ipse se habere
a domo sua et a predecessoribus suis in feudum. Qui predictus d. Simon prole et suis cum
fimbria sue clamidis ipsum Laurencium prole et fratribus suis ibidem de dictis feudis
investivit, salvis sibi omnibus iuribus suis. Qui predictus Laurencius prole et fratribus
suis supradicto d. Simoni debitam fidelitatis fecit tamquam vasallus domino consuevit ut
moris est nomine sacramenti.

not. Pantaleone di Noruzzo. Arch. notar. Udine.

In presenza presso Dit l'avocina Mondi

L

80
duchi

1338 5 Decembre Cividale. Contratto di vendita di una casella [illegible]
a rate con [illegible] di Pescarezza

A.D. MCCCXXXVIII. ind. VI. die V Decembris, in Civitate Austrie prope
macellum, presentibus Laurentio q. Sibelli de Civitate, Sabadino Bridli
de Ponteglaro et Volero de Lasis, testibus et aliis.

Trintinus de Civitate q. Thomasini dedit ad rectum fictum plebis Budrii
Dominico q. Aradutti de Muris massario Hermanni de Budrio unam suam
piti sulli(?) secundum unam Ville plebis Budrii, cum ista conditione
quod non debeat ire in carraticum, sed solum pro suis necessariis in avando
filiis suis partis et pro contra dicto Dominico teneatur ipsi Trintino dare
unam marcham et X denarios de mera voluntate et dictus Dominicus promisit
et promittens fidelitas reprendere et facere ut vicini boni cum obli-
gatione &c. et renovavit se convictum &c. Cum omni melliramento &c.

Not. Stefano Candelario di Cividale. Mutt. Not. di Udine

In parvis habi palmis Dit Vnácima Mensis

1338, 24 Decembre. Nozzio. Riconoscimento e giuramento del Monastero di Nozzio.

A. D. M.ccc xxxviii, ind. vi, in vigilia Nativitatis Domini. Venerabilis Pater et D. D. Gibertus Marienses Abbas de Gleno visitans et volens date suorum Fratrum Filippi et Martini Monachorum eiusdem Monasterii qui faciunt votum capitulum et conversationem, receput in Novitium et futurum Monachum Nicolaum q. Armanni de Carnaiolla presbiterum et confessorem, ut sit in probatione usque ad annum, secundum precepta Regule S. Benedicti. Et tunc D. Abbas et dicti Monachi ipsum in Monachum recipiant si eis placuerit et ipse Nicolaus esse voluerit secundum dicte Regule vigorem. Eodem modo receperunt in Novitium et futurum Monachum quemdam filium Federici q. Galvagni de Ubiano absentem tamquam presentem. Presentibus Fratre Manfredo Priore [illegible] de Serravia, Fratre Henrico conversis Monasterii Nozzarensis, Vitalino de Capriola, Matarazo de Mozio et aliis.

Actum in Capitulo dicti Monasterii.

Da Nozzio annesso già nelle Carte delle Pievi di Gemona, in copia nelle Collez. Zanetti LXVII, 133.

In parochiali ecclesia Dic Virginis Mundic

1339. 8 Febbrajo. Gemona - La Priora e Monache di S. Biagio del paludo di Gemona vendono una casa in Gemona per riparare la loro Chiesa e monastero.

A. D. MCCCXXXIX. ind. VII. die VIII mensis Februarii. presentibus

Cum monasterium, Ecclesia et conventus s. Blasii de Glemona, penuria indigeret pro refectione tecti seu coopertore Ecclesie antedicte et ceterarum domorum dicti monasterii et non esset unde commodius haberi posset dictam (bona)
vicariam, quia per modum subscriptum cum dicto Conventu non haberet, nec
dicta commode venderida nec etiam immobilia commode vendenda nisi (bona)
domina soror Florenza abbatissa seu priorissa dicti monasterii et conventus,
(bonorum subscript. unum (ac))(1)
de, consensu et mandato [illegible] filicet sororum Mendrute, Margarete,
Francisce, Uliane, Clare et Valeze ad sonum campanelle, more solito in Ecclesia
dicta congregatarum pro se ete. iure aquilegensis census dicte [illegible] et tradidit
et vendidit Nicolao et Leonardine iugalibus de Glemona pro se ete. quandam aream
sitam in suprascripta contrata dictarum iugalium sitam Glemone supra foro, que
fuit olim Mombelli de Florentia et quod ut dicebatur, in suo ultimo testamento
legavit dicto monasterio seu dicte Prole [illegible] pro anima sua ete. solvendo
tamen annuatim in nativitate Domini iure aquilegensis census [illegible] domino ete. et
et eidem soror Florenze priorisse [illegible] et
[illegible] X denariis aquilegensis monete [illegible] dicta soror Florentia
nisi aquilegensis monete et pro precio et foro V viarolarum denariorum aquilegensis mo-
nete. Quod precium dicta soror Florentia ete. [illegible] ipsum [illegible]
dicta domina soror Florentia predicta omnia firma habere nullaque in [illegible]
suo contra facere vel venire; de iure vel de facto, quoque omni [illegible]
ut predicitur certificata renunciavit ete. [illegible]

Actum Glemone in Ecclesia supradicta nominata.

Ego Marinus de Clavi de Glemona imp. auct. S. Notarius predictis
interfui ek. Arch. Not. Udine.

1263. ind. VI. die XIII exeunte Martio, presentibus fratre Nicholao tabernario de Glemona et Titone eius socio domum locum et prioratum sancti Blasii de Paludo Glemone diuidiam vineam
[illegible] facta et firmata ab una parte in vinea dicti Conventus s.
(Dominarum suprascriptarum) Silvio Bonomo [illegible] (con diritto

In Semiarchali Capitis Dit Vivarcima Mensis

La

Ed
Index

1339. 19 Febb.° Udine - Testamento di Nicolò Pievano di Ajello qm Maestro Sino di Udine fatto alla presenza del B.to Bertrando. La copiosa sostanza presi tutta è lasciata al Capitolo con l'onere di molti annui versari. Questa sostanza costituì un principale cespite al mantenimento del clero della Cattedrale di Udine.

Anno Dñi MCCCXXXIX. Judic.e vij die 19 Februarij. Presentibus R.do in Xpo Patre et Dño Dño Bertrando Dei gratia S.e sedis Aquil.e Patria, venerabilibus vivis Dñis Morando de Porcilleis Canonico Aquilegen, Meliorantia ac Viviano Canonicis de Utino, Nob.lib.e potentibus Militibus Dñis Federico et Hermanno de Utino, Nicolao della Frattina, Federico notario qm Galvagni de Utino, Brissino de Utino qm D. Bisse de Tozo de Utino ad hoc vocatis et rogatis et alijs pluribus.

Venerabilis vir D.s Nicolaus Plebanus Agelli qm Magistri Sini de Utino per gratiam Jesu Xpi sanus mente et sensu, nolens ab intestato decedere, sed saluti sue ac qm Parentum suorum volens providere, dispositionem suorum bonorum mobilium et immobilium per presens nuncupativum testamentum sive scriptis in hunc modum facere procuravit.

In primis quidem sepulturam sui corporis elegit apud Majorem Ecclam S.e Marie de Utino, cui legavit ad Cameram quadraginta denarios.

Item milibet alie Ecle de Utino XX denarios.

Item legavit Molendinum unum inferiorem, quod est positum supra roia, que labitur versus Castignacum, positum infra molendinum Jois qm Uccelli de Utino, et molendinum D. Hermani et fratrum suorum de Carnia, Capitulo Majoris Ecle predi solvendo annuatim unam libram piperis illis Dñis de Sofumbergo iure livelli pro ipso molendino, et duos staria frumenti heredibus qm Nicolai qm Mini molendinarii de Utino, et legavit hoc modo ipsum molendinum ipsi Capitulo, videlicet quod dictum Capitulum annuatim facere teneatur festum beatorum Martirum Hermagore et Fortunati cum octo staris frumenti de ficta dicti Molendini, dividendo inter

In camerali palatio Dni Archiepi Aquil.

Lo

inter Decanum et Canonicos et mansionarios presentes, et modo et forma sicut fit in Coro Aquileiensi, et festum duplex fiat.

Et quod annuatim fiat anniversarium Patris et Matris di Plebani cum octo stariis frumenti.

Item quod annuatim fiat anniversarium di Plebani cum octo stariis frumenti.

Item quod annuatim fiat anniversarium fratrum dicti Plebani cum octo stariis frumenti

Item quod annuatim fiat anniversarium Benevente neptis dicti Plebani cum octo stariis frumenti, et Amarose matris dicte Benevente.

Item quod annuatim fiat Anniversarium Nicolai de Porte cum sex stariis frumenti, cuius primo, cuit dictum molendinum.

Et annuatim fiat Anniversarium Margarite et Johannini filii mi, qui eciam habuerunt partem in dicto molendino cum quatuor stariis frumenti. Et ista anniversaria facere teneantur dictum Capitulum inter presentes, modo et forma sicut fit in coro Aquil.; et omnia ista anniversaria fiant de ficta dicti molendini.

Et legavit dicto capitulo unum aut aliud unum Molendinum positum super dictam Roiam situm post collem Fratrum Minorum solvendo annuatim inde livelli Camipe Dni Patric pro dicto molendino octo staria frumenti, decem staria millei, et decem staria Avene. Et legavit dictum molendinum ipsi Capitulo hoc modo; quod dictum Capitulum annuatim facere teneatur festum Sanctarum Virginum de Aquileja videlicet Eufemie, Dorothee, Tecle et Eraxme cum octo stariis frumenti de ficta dicti molendini, et fiat dictum festum modo et forma sicut fit in coro Aquil: quando Capitulum facit aliquod festum ordinatum.

N.B. Item che questo instrumento sotto scritto sulla Carta dei Gesuati nel fisco non si trova la traduzione nell'Archivio Arcivescovile Udine sulla detta Carta Pergamena è Copiosissima.

Item voluit et ordinavit, quod fiat anniversarium D. Gilonis olim Archidiaconi Aquil' cum octo Sarcis frumenti de ficto dicti molendini.

Item voluit, et ordinavit quod annuatim fiat anniversarium Patris ipsius Plebani Presbiteri Joannis cum octo Sarcis frumenti de ficto dicti molendini.

Item voluit, et ordinavit, quod annuatim fiat anniversarium M.ri in Xto Patris et D. Bertrandi dei gratia S. Sedis Aquil' Pabte cum sexdecim Sarcis frumenti de ficto dicti Molendini. Et ista anniversaria fiant modo et forma fiant hit in curia Aquil'.

Item legavit dicto Capitulo unos Sarcios frumenti, et tres Congios vini quos annuatim solvit sibi iure livelli Dominicus de Grazano super uno campo et medio sito post dictum Molendinum ultra fossatum ville, et est de tenuta ipsius Molendini, cuius campi et dimidii, hij sunt confines, ab una parte est fossatum ville, et ab altera currit via predicta.

Item legavit dicto Capitulo septem denarios et dimidium, quos solvit sibi annuatim iure livelli Dionisius cerdo de villa Ulmi superiori super unum suum oreo sito prope domum suam, que domus sua est iuxta Molendinum, quod dicitur de Plata.

Item legavit dicto Capitulo quatuor denarios de livello, quos solvit sibi annuatim Magister Rodius Murator super domo sua in qua morabatur, que domus sita est in capite viridarii dicti Plebani.

Et voluit et ordinavit ipse Plebanus quod statim eo mortuo domus sua in qua morabatur per infrascriptos suos Fideicommissarios vendatur cum omnibus dicte domui pertinentibus, canda hortis exceptis, que vendi et vel locari voluit per suos Fideicommissarios, et de ipso precio emantur redditus, quos redditus legavit Ecclie de Agello pro anniversario suo annuatim faciendo cum sex sacerdotibus, et quod de ipsis denariis detur dicto Capitulo quinquaginta marche denariorum, et cum illis denariis emere teneatur usque ad quatuor marchas reddituum, et illos ipsorum et cum illo reditu debeatur altare S. Nicolai dicte majoris Ecclie, et quod

La

unus sacerdos qualibet die teneatur celebrare super dicto altare
pro animabus Patris et matris d Frabum d'ti Plebani et sua quem
Patronum infrius nominatus duxerit presentandum dicto Capitulo
et Capitulum teneatur ipsum confirmare. Patronus vero erit
Federicus Notarius de Utino qm Galvagni, et sui heredes.

Item voluit et ordinavit quod dicta anniversaria dividantur
inter Decanum et Canonicos dicte Ecte Utinensis et inter mansiona
rios, quando erunt mansionarios in dicta Ecta, et hoc intelligatur
inter presentes, qui erunt in dictis anniversariis, et in festis or
dinatis, sicut est in festo Beatorum Hermachore et Fortunati
et sanctarum Virginum Eufemie, Dorothee, Tecle et Erasme.

Item voluit, et ordinavit quod quidquid superavit ultra
quinquaginta marcas denariorum, quibus vendita fuerit
domus sua predicta, cum illis maritentur pauperes puelle,
sicut infrascriptis sui Fideicommissarii melius videbitur
expedire pro animabus Patris et Matris ac Frabum
dicti Plebani, et sua deductis expensis sepulture.

In omnibus vero aliis suis mobilibus bonis et immobilibus
presentibus et futuris pauperes hospitalis sancte Marie Magdalene de
Utino sos heredes esse voluit, fecit et ordinavit. Suos Fideicom
missarios huius sui Testamenti fecit, voluit et ordinavit Fede
ricum qm ser Galvagni, Manfredum qm D. Bertoldi, et Joannem
notarium qm Thomasini omnes de Utino.

Et hoc voluit esse suum ultimum testamentum et
ultimam voluntatem, quod valere voluit iure Testamenti
et ultime voluntatis, quod si iure Testamenti valere non
potest, valeat saltem iure codicillorum et cuiuslibet
ultime voluntatis, quo melius valere potest et tenere.

Insuper prefatus D. Nicolaus testator promisit per mannum

et fidem; et nomine sacramenti in manibus suprad.ti D. Patte
prefatum Testamentum in aliquo non revocare. Qui D. Patta
suam interrogavit autoritatem.

Actum Utini in Pallatio in camera dicti D. Patte
Et Ego Leonardus filius Qm Federici Notarij de Utino
Imperiali Auctoritate Notarius his omnibus interfui
et rogatus scripsi.

Fatto nello Studio del Padre Filippino D. Agricola Agricola
che era in casa Perosa a Villanova di S. Daniele.

In parochiali [illegible]

47

In [illegible] [illegible] cima [illegible]

[illegible]

[illegible]

[

(1 4)

Maiorotus, Leonardus, Coculinus, et Joannines ortugauenses
eidem suo Rectori pręsenti ut supra omnia indemnia bona
mobilia et immobilia, vrgentia, et futura, cum reflectione
Sacrosanctum [illegible] Ecclesiarum, siue interesse [illegible]
Actum Olisipi in Domo habitationis consueta Domus residentiæ
S. Roberti in Cœnobio Sti Vincentii.

[illegible]
[illegible]

Ego Emanuel [illegible] publicus Sacrarum [illegible]
[illegible] Sanctæ Sedis Apostolicæ Notarius
[illegible] Sacrosanctum Ecclesiarum Instrumentum Mediante
[illegible] et recepi, ac in hanc formam publicam redegi, aliisq; formam
[illegible] Sacros

In parvidoli parvo Dio l'vaccina Mimi

Ariis.

1339 Venusio Ettore, avocatus [illegible]

611

1339 [illegible]

[illegible] Charlis [illegible]

[illegible] abbatis [illegible]

[illegible] Sancte Daniele [illegible] Rapoxia [illegible]

[illegible] Decani [illegible]

[illegible]

[illegible]

[

In Patriarchali Palatio Dit Vrbis Roma

Cancellino sotto il Domin.

1339, 26 febbrajo. "ajugna?" - Sentenza dei Giurati di Faggna che il podestà del comune di Martignacco non possa o punto fare le manipolature e la mondatura da quelli che vendevano pane alle feste in Martignacco.

nd. Die xxvi intrante Februario. In Contrata S. Jacobi de Faganea, presentibus Nicolao q. Regnardi, Tomasino q. domine Boyle, Odorico q. Brigne omnibus de Faganea, D. Pin de Zulanico, Leonardo q. Zuginolfi, Petrussino q. Nachini omnibus de Martignaco testibus et aliis

Nicolaus de Faganea vicegastaldio sedente in judicio, Federicus de Faganea pro dominio reclamante (?) dicens quod omnibus de Martignaco sibi reclamantibus ha debat quod Zaninus de Martignaco filius Murigane in pistorem Comunis de Martignaco et Juratis acceptis manipasturis et munda (?) abilis qui vendebant panem in festis de Martignaco, quod nemo quam non fuit accepta in festivitatibus de Martignaco scilicet in festo S. Marie et aliis festis non debent solvere mudam nec manipasturis nec datio (?), petatis vestros Juratos qui dicunt effectum et Jurati cum consilio sapientum et habita diligenti examinatione utriusque partis, sententiando dicunt quod nemo non debet solvere datium nec mudam nec manipasturis in festivitatibus de Martignaco de pane et quod dictus Zaninus restituere debet dictum panem et dare debet pro vadia et pro offensa predicto Federico Gastaldione denarios xx.

Ut Giovanni di Nonuzzo track. notar. Udine

In Dei nomine Amen Die Vicesima Mensis

Consalinus [illegible] il Domin

014

2

[illegible]

[illegible] Battista di Predis, st.[illegible] Udine
[illegible] Udine

Sub Mccc xxxix, ind. VII, [illegible] VII maij, in [illegible] [illegible] reperim
[illegible] Prandinj [illegible] Ugolino de Udine, Filetus, Jacobus,
[illegible] Chiti de Civitate, Jacobo de Porta de Vngaro, Jacobo. Thom
Jacobo Odorlini et Nanus testibus et aliis ad hec vocatis et rogatis.
Vidal. Milesius Philippus de Porta vocavit filii olim Jacobi
dicti Thadulini Vngari de contra maneris Nicolaum Magistri Alberti
se jactantis emptis ab ipso et ea tenuisse [illegible] dicti primo
presentij mensis et constat manu Dominici Ille notarij de cui Parte
et Die dictur.

In Patriarchali Palatio Dit Venetiarum Urbis

L

Ed
Duke

645

In carriera, primo Dir. l'vaccina Mondia

L

90

Anno 1339. die 12 mensis actum in castro patriarchali Aquileie presentibus [illegible]
[illegible] de Caporia canonico Aquileiensi, [illegible] et commendatore de Gorgo et D. Fratre
de Cordova et Martino de Savagnano militibus et Egidio de Bonifacio et aliis
testibus.
Coram Ven. viro D. Fratre Odorico Abbate Bellinzonensi [illegible] et
D. Johannis de Hoffenberg registrum ipsius Abbatie ex una et
nobilem dominum Hoffenberg investitum de feudo et una feudi quod recognoscit
a Venerando Bellinzonensi, qui D. Abbas [illegible] una cum
dicto Nobilissimo de una feudi recepto ab ipso Dominum fidelitatis
et nobis precipiens sibi quod ipsum inducat ad ipsi
prestandum [illegible] ad dictum Dominum

In parvindah parvo Dir : cinz Mmrs

L

80
Index

VI

1334, 13 marzo Parenzo. Sentenza del Podestà di Parenzo colla quale dichiarano devoluta al Vescovo e Chiesa di Parenzo ecc. in causa in linea maschile, già vertente dinanzi [illegible] Chiesa di Visinada e delle chiese e territorio di S. Giovanni di Tuoro, che l'abate di S. Pietro in Selva ritenesse ed avesse buona ragione di ricuperare dal detto Vescovo e sua Chiesa con competente indugio.
Dai MS Tomasini, Bibl. Comun. di Capod.

In christi nomine amen, anno Domini MCCCXXXIX, ind. VII, die XIII martii, actum Parentii sub volta cathedralis ecclesie S. Mauri presentibus testibus Domino prosbitero ..... Archiprebitero Parentino, Francisco ....., Guerisio q. Mi Viviani, Marco de Tuagurcia et Antonio marescalco civibus et habitatoribus Parentii et alijs. ..

Cum in Vassallorum Curia celebrata per Reverendum in Christo Patrem et D.D. fratrem Johannem Dei et Apostolice sedis gratia Episcopum Parentinum in Palatio Episcopali, cum Curie interfuerunt Vassalli numero XXVII tam nomine proprio eorundem quam etiam nomine proprio ceterorum qui interesse non potuerunt, electi fuissent pariter et assumpti Andreas Offi Maurus de Parentio et Curie Vassallorum unanimiter per dictam Curiam Vassallorum Venerabilis vir Dominus frater Ugus Abbas monasterii S. Michaelis de Subterna diffinitivus Parentinus et Leo Almerici filius q. Leo Antelici de Parentio ad differendum, diffiniendum, sentenciandum et determinandum omnes et singulas questiones, lites et controversias existentes inter D. Episcopum et Vassallos sive Vassallum et per conversum inter Vassallum et D. Episcopum contradictum et de celebrata Curia ac electione et confirmatione dictorum Judicum Assessorum ut dicitur apparet publici instrumenti scripti manu Viani notarii olim [illegible] Lanzelonge sub dicti millesimo, indictione et die X ianuarii. Coram quibus Judicibus Assessoribus sive Curie Vassallis idem D. Episcopus exposuit cum querela, quod cum Ven. vir D. frater Daniel Abbas monasterii S. Petri de Sylva Parentine Diocesis detinent certa Plebem ab ipso D.

[illegible]

In Curia Vicarij Diti Venerabilis Monasterij

Episcopo et Episcopatu Parentino contra iuris ordinem, videlicet quod
dilatet et cessavit per modum arrogantie et contemptus ultra annum
et diem immo potius ultra tres annos pluriumque in dignitate perstitit
Abbatie recognoscere ab eodem D. Episcopo et Ecclesia Parentina
ut iura exigunt, pleuda que idem Abbas retinet ab eodem D. Episcopo
et ut dicta Parentina videlicet octo Villanos in Turri nova, iuris dicti
eam spiritualem in Ecclesia de Visinato et Ecclesiam cum territorio S.
Johannis Foarii culto et inculto, alleren. at. allegans ipse D. Episcopus quia
citatus per eam ad Curiam Vassallorum non comparuit, quod contra iuris fidelita-
tem esse asseritur, requirens dictos Judices et Vicarios Curie antedicte quod visore
presentium arbitrium ac ne iustitia pereat in parte hac eis placeat super his provi-
dere prout postulat ordo iuris. Predicti vero Judices in his secundum iuris formam
de Sylva, ut coram eis Parentii deberet legitime comparere. Quod quidem
idem Abbas facere contempsit: in contumacia persistendo, iterato vero
Judices antedicti requirentes habere dicti Abbatis presentiam, ut ei predicti
possent procedere secundum iuris formam, Abbatem predictum per tres citato-
rias legitime et peremptorie vocaverunt et ut coram eis deberet personaliter
comparere cum his iuribus, quibuscumque ad audiendam sententiam
super premissis, quod quidem minime observavit, sed potius animo indu-
rato comparere contempsit. Quare Judices sive Curie predicti requisitus
supra predictis procedere secundum iuris formam, non confidentes tantum de suo
sensu sed habito consilio quamplurium sapientum super premissis et
iurium peritorum, habita super his deliberatione solenni, Christi nomine
invocato, omni iure, modo et forma quibus melius potuerunt et voluerunt et
decreverunt, ordinaverunt et sententialiter pronunciaverunt quod omnia pleuda,
ut dicunt antedicta, eo quia idem Abbas S. Petri de Sylva non comparuit
ad recognoscendum ea ab eps. D. Episcopo et Ecclesia Parentina ipsa iura eorum et dum
ut iura exigunt, immo potius ea detinuit ultra tres annos pluriumque fecit in di-
gnitate Abbatie ac etiam quia citatus pars non comparuit, fuit et esse debeant
in eundem D. Episcopum et Episcopatum Parentinum integraliter devoluta

Vangram eorum Dominum [illegible] predicti Judicis et Assessoris
hac cum Pacis vigore sui arbitrii predictis omnibus et singulis aliter
et aliter, salvo quod taxationem expensarum suarum et stipendiorum pro
suo officio contingentium in se voluerit totaliter reservare. (manca la
fine con la sottoscrizione del Notajo).

Pubblicato dal Dr Vincenzo Joppi
per mezzo Candelotti Giacomo dell'Oste
addì 8 Settembre 1875

In Summerhall parish. Lat. Tractum Montis

L

Ed
Inches

Carpentino sotto il Domin

1339 16 Marzo. San Vito. Sentenza della curia patriarcale nella causa per l'Avvocazia di S. Giorgio presso Cruppergo tra il nob. Giovanni di Villalta ed il monastero di S. Maria in Valle di Cividale. (1)

A D M CCC XXXIX ind. VIII die sextodecimo intrante mense Martio, In sancto Vito nob lobia, presentibus reverendo patre d Guidone aquilegiense archiepiscopo Comendense, nobilibus viris dominis Girardo de Cucanea, Federico de Savorgnano, Nicolao de la Fratina, Francisco de Broglavacha omnibus militibus, Sbrigalia de Porcilij, Gabriello, Tulberto et Biaquino fratribus de Prata, Nicolao de Porcilij, Odorlico de Prata, Marzuto et Morando fratribus de la Fratina, Nicolao et Pascino de Pasialij, Benvenuto de Maniacho, Vecillo de Cavorgacho, Nicolussio de Villalta q.d. Federici, Petro de Cremosy, Palea, Durissa, Aquino et Rizardo de Varmo, Zanuto et Cozanello de S. Vito, Galvano de Maniacho, Henrico de Gemario, Dividucio de Reganea, Manzocho de Varmo, Francino, Pinzanuto de Pinzano et Nicolao parro de dicto loco, Martroto et Odorlico de Prata, Jacobo de Belgrado, Durinussio et Bossio de Mels, Nicolao de Borgacho inferiori, Vicardo de dicto loco filio d Bernardi, Floramonto de la Fiduna, Pozino notario, Fanta de Topo testibus et aliis pluribus.

Cum pars tua in iudicio coram reverendissimo patre d. Bertrando Dei gratia sancte sedis Aquilegiensis dignissimo Patriarcha Nobilis vir d Johannes de Villalta produxit et presentavit predicto Patriarche, alias per d. Johannem predictum factum coram predicto Patriarcha ad curiam procedendum in causa et questione vertente inter dictum d. Johannem de Villalta ex parte una et Franciscum q. d. Pauli Bozani de Civitate Austria Vicedominum seu procuratorem dominarum Maioris Monasterii Civitatensis ex altera, sigillata a tergo vero sigillo d Patriarche cum cera rubea, bene clausam et non viciatam sed prorsus omni suspicione carentem, cuius tenor talis est.

Constitutis in iudicio coram reverendo in Christo patre domino et d. Bertrando dei gratia sancte sedis Aquilegensis Patriarcha Francisco q. d. Pauli Bozani de Civ Austria vicedomino seu procuratore dominarum Maioris Monasterii Civitatensis ex parte una et nobilis vir d. Johannes de Villalta ex altera, idem Franciscus nomine quo supra proposuit dicens quod cum inter d. Johannem ex parte una et ipsum Franciscum nomine dictarum dominarum ex altera questio moveretur occasione Advocacie quam idem d. Johannes dicit habere in Villa

(1) Vedi il regesto delle altre documente che indicano come il 19 marzo 1339 il patriarca Bertrando fosse in S. Vito. V. Doc. Bianchi.

In primordiis mensis [illegible] Marcii

L

S. Georii apud Ursperguen, ipse d. Johannes coram prefato d. Patriarcha contentus extitit nullam facere novitatem nec aliqualiter se intromittere de Advocacia Ville predicte donec questio huiusmodi inter ipsum d. Johannem et dominas predicti monasterii seu ipsum Franciscum pro ipsis super fine debito terminata. Qua contentacione non obstante idem d. Johannes se de dicta Advocacia intromittere et novitatem facit contra homines predicte Ville impediendo et aggravando eosdem, licet questio huiusmodi undum fuerit definita. Atque dictus d. Johannes respondendo dixit et allegavit quod impossibile est quod ipse ad preces et instantiam predicti d. Patriarche promisit non facere novitatem in dicta Advocacia donec amicabiliter videretur per d. Norandum de Porcilly et quosdam alios supra ipsa questione; unde cum dictus d. Norandus questionem huiusmodi non definierit inter eos, non credebat facere aliquam novitatem, dicta Advocacia ipsa, prout pater suus quondam et ipse a quinquaginta annis citra sine preiudicio fecerat nec credebat prefatum Franciscum velle negare. quod ita non fuerit nec veritas prout per ipsum d. Johannem est superius allegatum. Supra quibus querente dicto d Patriarcha quid iuris, sententiatum extitit quod postquam pro utraque parte fuerint [illegible] probationes utriusque partis audiri et intelligi deberent. Et tunc quicumque probaverit, obtinebit intencionem suam. Utrumque idem Franciscus, salvis omnibus aliis iuribus et defensionibus ipsarum domicellarum rogavit eundem d. Patriarcham ut poterat per sententiam definiri, si idem d. Johannes pendentibus huiusmodi probacionibus se debet de ipsa Advocacia aliqualiter intromittere seu supra ipsa aliquid facere habere. Supra quibus querente dicto d. Patriarcha, sententiatum extitit per maiorem partem quod idem d. Johannes aliquod facere non debet habere supra ipsa advocacia nec se de ipsa aliqualiter intromittere donec probaciones huiusmodi audite et intellecte non fuerint ac per sententiam

obtinte. Per minorem vero partem sententiatum extitit, quod licet ipse d. Johannes
roptinet ad presens, ita possidere debet. Aequa quidem maiori sententia dicti d. Johannes
sententiari se gravatum, utens minoris partis sententiam obtinere, ad plenioren curiam
ipsius d Patriarche appellavit. Qua lecta et vulgarizata per Pasinum notarium tunc
predictum, potente dicto d. Patriarcha sententiatum et diffinitum fuit bene fuisse
et legitime sententiatum et male appellatum, sed idem d. Johannes non debet
habere aliquod facere nec se aliqualiter intromittere de supra Colmaccia predicta
nec homines de dicta villa, modo aliquo aggravare donec huiusmodi determinata
et sententiata fuerint inter partes predictas, salvo quod prefatus d Patriarcha pro bono
et equo debebat compellere prefatum d. Morandum vel aliquem alium ut diffiniret
et sententiaret inter partes predictas usque ad unum diem; sed si idem d. Morandus
per hunc defectum non fuerit diffinire questionem predictam, prefatus d. Johannes debet
habere de cetero et stare in possessionem suam de dicta Colmaccia sicut erat antea in tem-
poribus laudis et prefatus d. Patriarcha ex iure sententie precepit Pasino notario pre-
dicto, quod precepisset d. Morando quod diffinire et sententiare deberet inter partes
predictas per totum mensem Aprilis futurum.

Nd. Giovanni di Nonnigo. Auct. notar. Udine.

In parmachain pari [illegible] cum Mimis

Gonsalvino sotto il Domin

1539 21 marzo [illegible] Galeano X. [illegible] una Bra di [illegible] [illegible] fundo.

[illegible]

1539 [illegible] X XI mensi [illegible] Alexandro notario [illegible] [illegible] Rubeus [illegible] Franciscus [illegible] [illegible]

[illegible] [illegible] [illegible] [

In parochiali parvo Dir[illegible] cimx Monis

1339, 29 marzo ..... Il Vescovo di Concordia investe [illegible] Conte Bartolomeo di Gorizia della terza parte del castello, borgo e villa di Sonnenberg, rinunciate da Varnerino ed Enrico di detto luogo.

552

Da copia in Processo tra il Com. di Flaibano ed i Nobili di Spilimbergo presso Com. di Flaibano p. 389.

Anno Domini MCCCXXXIX, ind. VII, die III exeunte mense martii, presentibus discretis viris Dominis presbiteris Adalgerio, Fulcherio, Leonardo, [illegible] et Michaele necnon aliis omnibus habitantibus in Spilimbergo, Odorico filio q. Z Odorici Cipriani, Alberto q. filio q. Francisci [illegible] et aliis omnibus habitantibus etiam in Spilimbergo; Moretto, Jacobo et Andrea de Methano testibus ad hec vocatis et rogatis et aliis pluribus.

Ego Varnerinus q. nobilis viri D. Odorici de Sonnenbergo auctoritate imperiali et Christi patrie et DD. Gratia Dei Episcopi Concordiensis tanquam heres et hereditario nomine dicti patris et tanquam maior domus pro eo ipso tam hereditario nomine quam dicti mei patris quam etiam proprio nomine pro me et fratribus meis, deliberate et ex proposito, nullo errore vel ingenio ductus ex certa scientia; nec ex aliquibus causis legitimis ipsum Varnerinum ad infrascripta rationabiliter inducentibus, ipsum non vi, non metu, nominibus quibus supra omnia et singula et omnes actiones mias reales et personales, utiles et directas seu mixtas que et quas ipse ac dicti fratres mei nominibus quibus supra habent vel ratione alicuius vel vobis aut habere ratione proprietatis vel possessionis aut ratione alicuius directi vel utilis dominii in Castro Sonnenbergi sito in diocesi Concordiensi et in burgo dicti Castri, villis et burgis et maxime in tertia parte Castri

In parliamento primo Dñi Ludovici Marchie

L

prefatis, nec non in omnibus juribus et pertinentiis dicti Castri, burgi et ville in manibus prefati D. Episcopi tanquam Domini veri predictum Castrum cum omnibus antedictis tanquam rectum et legale feudum Ecclesie Concordiensis spectat et pertinet, pro se et dicta Ecclesia et successoribus suis recipientis totaliter resignavit et predicto Castro, burgo et ville et omnibus et singulis pertinentiis predictorum et omnibus juribus sibi et dicte Ecclesie quovismodo nomine in predicto Castro, burgo et villa nec non confinibus et pertinentiis eorum ratione investiture alicujus vel alia quavis ratione causa quacunque spectantibus et pertinentibus dicto D. Episcopo, quas quidem resignationem, refutationem, renunciationem prefatus D. Episcopus pro se et Ecclesia Concordiensi ac successoribus suis benigne acceptavit, approbavit, recipiens et ratificans, voluit et affectavit vassallos sibi et Ecclesie sue acquirere fidelitates et fidelitatis juramenta ipsius Ecclesie tenentium, de dictis Castro, burgo et villa et maxime contra claudos predictorum et singulis ipsorum et omnibus pleadis, juribus antedictis renunciatis et resignatis, et dictum Bartholomeum, ut eligendi ac ipsum D. Episcopum Concordiensem et ejus Ecclesie pertinentibus nec non de omnibus aliis pleadis, juribus et actionibus quas et que infrascriptus D. Bartholomeus aut predecessores sui ab Ecclesia Concordiensi habent et habebant, prout de notitia viram D. Bartholomeum militem de Spilimbergo presentem et recipientem

per fin tricam sue clamidis investivit et omnia p. dicta sibi
in feudum et iure feudi concessit. Qui quidem D. Bartholo-
meus juravit ad sancta Dei evangelia corporaliter tacto libro
fidelitatem tamquam vasallum prefato Episcopo de suis bonis et
quibuscumque ordinibus cum omnibus que ad fidelitatis spectant inviola-
mentum perpetuo et inviolabiliter observare.
Ego Thomasius notarius de Gelimbergo rogatus etc.

In parrochiali Ecclesia Dictæ Vineæcimæ Mensis

154

(1339). 4 Aprile. Brazzà superiore. Signor Arnoldo q. d. Leonardo di Brazzà sup. cede al Conte di Gemona dei feudi che teneva dalla detta Casa.

In nomine Domini M.CCC.XXXIX. ind. VII. die IV intrante Aprili, presentibus domino Francisco de Brazaco superiori, Conrado eius filio, Antonio de eadem loco testibus.

D. Arnoldus de Brazaco superiori investivit d. Henricum de Glemona filium olim d. .... (sic) petentem et supplicantem de omnibus suis feudis que dictus d. Henricus habebat et habere videbatur ab eius alia parte D. Leonardo de Brazaco, qui dictus d. Henricus ibidem dicto d. Arnoldo sacramentum fidelitatis prestitit ut vasallus facere tenet domino suo et cetera completum in terra Aquilegensi.

Actum in Brazaco superiori in via publica ante Ecclesiam S. Leonardi.

Dell'anno, giorno e luogo. D. Enrico di Gemona per 60 marche d'den. aquil. investe di decime ed altri beni Arturo figlio d. Leonardo di Brazzà sup.

Item die quarto intrante Aprili, presentibus d. Francisco de Brazaco superiori, Conrado eius filio, d. Antonio de eadem loco, Petro Luvinan, Conrado testibus.

D. Henricus filius olim d. .... (sic) de Glemona presto et foro vexaginta marchariun denariorum aquilegensium, quas fuit confessus et contentus se habuisse et recepisse a d. Antonio filio olim d. Leonardi de Brazaco superiori renuncians exceptioni et. per se suos que heredes dedit, vendidit, tradidit atque investivit dictum d. Antonium pro se suisque heredibus recipientem de una sua decima unius brayde de Glemona site iuxta Plo viam.

Et de omnibus aliis suis decimis quas habebat vel habere videbatur in pertinentiis et confinibus Glemone et erat investitus a domino Patriarcha Aquilegensi et de decima unius vinee de Castorin site in loco qui dicitur Gradevula iuxta terras Bernardi de la Capitta et Puti de Glemona et de decima terrarum sitarum in Glemona in Reyves que solvitur per Bertoldum Valuti et Zacheum de Glemona et de omnibus et singulis aliis suis decimis quas habet et videtur habere in Glemona et pertinentiis eius a d. Stephano et eius consanguineo de Pinzano et aliis dominis quibuscumque et cujuscumque

De Pingano: de sexaginta quatuor denariis in redditibus ad Gualdum, de quo Livello [illegible]
[illegible]ntes XLIV denarii pro Mingicha dicta Maiorga et Pelloja minore de Glemona
et XIX denarii per filios Pasarini et unus denarius per Jacobum de Lomax, qui
reditus habet a D. Abbate de Moxio et de quamque alio feudo quod habet a dicto
D. Abbate et monasterio Nonantole et de uno suo manso sito in Talmasono
recto per Antonium et Christoforum de dicta villa, quem habet in feudum a domo
de Prampero et de Arcaria unius mansi et de medietate decime ipsius mansi
quem habet a dicti de Jurisia et de medio manso in Puzolo recto per Henricum
Paselat quem habet in feudum a D. Federico et filiis q. D. Mathie de Glemona
et generaliter investivit eundem de omnibus aliis bonis feudis et singulis que habet in
pertinentiis Ipsius Castri a dominis quibuscumque, cum domibus, edificiis, curtis,
[illegible] hortis etc et cum omnibus et singulis pertinentiis ad dicta bona pertinentibus
de jure et consuetudine, tenendum, possidendum et habendum ete iure feudi planius et [illegible]
[illegible] et promittens dicto Henrico et de corpore heredes dicto D. Antonio pro se
suisque heredibus stipulanti nomine eorum quemcumque ullam ei vel eius heredibus de dicto
bono vel de ipsorum nomine vel interesse etc. sed ipsa bona ipsum recti et
legitimi et veri domini et ipsa bona defendere, manutenere etc. et facere
[illegible] et obligationem et obligationem de predictis bonis fide quibuscumque ut ipsum
et eorum nomine vel vice versa pactum et stipulationem hinc inde interposita et predictum
[illegible] et omnia et singula suprascripta etc. sub ipsius et eius heredum, predictorum
bonorum omnium quorumque obligatione etc. et pena dicta vel non etc. [illegible] omnibus
et singulis et quorumcumque bonis et dicto empto pacto fide et eidem fidei
[illegible] et rata et grata habere et non contravenire per se vel alium de jure vel
de facto etc. Unde [illegible] predictis [illegible] mihi notario
infrascripto et omnes spectatum. Actum in Glemona in via [illegible] ante
[illegible] domum.

Conegliano sotto il Domin

Sotto anno, giorno e luogo. I fratelli Bordo el Vicario di Brugnera sup. q. d. Leonardo, promettono restituire a d. Enrico di Spilimbergo la 60 marche di den. aquil. da lui ricevute.

Item de quarto instrumento Fratres predicti Bordus, Dominicus Vicarius de Brugnera superiori [illegible] Filii, Vicarius de eadem Loco, [illegible] q. d. Leonardi, Petro Linariolo [illegible] et alijs

Dominus Franciscus et Hieronymus fratres filii olim d. Leonardi de Brugnera superiori personaliter constituti et intellecti se in dictum habuisse et recepisse a d. Henrico de Spilimbergo filio olim [illegible] (illegible) decem marchas denar. aquileiensium, renunciantes exceptioni non habitarum etiam numerate, non receptę dictę quantitatis pecunię augere literę instrumenti &c. promittentes dicti domini Fratres et Hieronymus per se heredes dicti q. Vicarii, nec in litigium heredibus reputandi hanc aliquam decepcionem literę vel facti de cetero petituros et impetraturos contra dictum d. Henricum aut literę certa nuncio vendicationem [illegible] d. Henrici vel cuiuscunque nuncius potuerit ab ipsum pro dicta quantitate pecunię minus quinque solidis citra et pena dicta vel non data aliquam licitam et eidem d. Henrico acquirere de bonis ipsorum etc. Pro quibus attendendis obligaverunt omnia eorum bona presentia et futura etc. cum mani retinimento et consilio sapientum. Actum in Brugnera super via publica ante Ecclesiam S. Leonardi.

Nel Giorno di Santa Margherita in fondo pagina avea posto tra gli atti dell'abate Giovanni di Moruzzo una carta di Udine 2 ott. (1381) e collocato nel suo vero luogo.

In parmardán [illegible] cima dicens

Conegliano sotto il Domin

656

1207 - 5 Aprile. Aquileja nel Generale Concilio. Il Patriarca Bertrando ed i suoi vescovi suffraganei di Padova, Feltre e Belluno, Como, Concordia, Vicenza, Trento, Ceneda, Parenzo e Giustinopoli accordano 40 giorni d'indulgenza ai visitatori nell'anniversario della Chiesa di S. Maria di Sclavons e del corpo di S. Fosca in Ravenna.

Sancte sedis Aquilegensis dignitas Patriarcha Bertrandus. Gisle=
brandinus eadem gratia Paduanus. Gorziensis. Feltrensis et Bellunensis.
frater Benedictus Cumanus. Guido Concordiensis. Blasius Vicentinus.
Petrus Tarvisinus Natalis Emonensis. frater Johannes Pacentinus.
Marcus Justinopolitane ecclesiarum Episcopi Universis Christi
fidelibus ad quos presentes pervenerint salutem in domino
sempiternam. Quoniam ut ait Apostolus omnes stabimus ante
tribunal Christi recepturi prout in corpore gessimus sive bonum
fuerit sive malum operatus non diu mestitie extreme miseri=
corde operibus prevenire ac eternorum non immemores
unde operibus prevenire ac eternorum non immemores ad seminare
in terris quod credentes domino cum multiplicato fructu recol=
ligere valeamus in celis firmam spem fiducialiter tenentes
quoniam qui parce seminat parce et metet et qui seminat
in benedictionibus de benedictionibus et metet vitam eternam.
Cupientes igitur ut Monasterio Sancte
Marie de Sexto Concordiensis Diocesis ubi eiusdem Sancte
Anastasie corpus honorabiliter requiescit dignis et congruis hono=
ribus frequentetur et frequentantes pro remissionis labore perpetue
quietis munere gratulentur omnibus vere penitentibus et con=
fessis qui ecclesiam [illegible] visitaverint in festivitate ipsius nec
non in dedicationis huius Ecclesie, Resurrectionis, Ascensionis
Pentecostes [illegible] et in singulis festivitatibus gloriose

Ed
Indici

virginis Marie sancti Johannis Baptiste omnium Apostolorum et evangelistarum ac sanctorum martyrum Stephani Laurentii Hermacore et Fortunati confessorum Silvestri Martini Nicolai Benedicti Egidii Galli Antonii et aliorum doctorum ac beati Bernardi nec non virginum Katerine Lucie Margarete Agnetis Scolastice et beate Elisabet ac omnipotentis dei misericordia et beate Marie virginis beatorum Petri et Pauli apostolorum eius et martyrum Hermacore et Fortunati omniumque sanctorum meritis et intercessione concessi quadraginta dies de iniunctis sibi penitenciis misericorditer in domino relaxamus. In cuius rei testimonium presentes fieri iussimus nostrorum sigillorum appensione munitas. Datum Aquileie in nostro generali Concilio die vigesimo sexto mensis Aprilis. Anno dominice nativitatis Millesimo trecentesimo tricesimo nono. Indictione Cyprina. Pontificatus sanctissimi patris et domini nostri domini Benedicti pape XII. Anno quinto.

Dalla pergamena originale alquanto lacera, mancante dei sigilli delle sue cordelle porta le traccie nella pagina inferiore, nella Biblioteca Civica di Udine nel Codice dell'Abazia di Sesto portante nel margine il N.° 282 ed A. LXXXVI.

Trascritto il Bibliotecario

Udine 21 Gennajo 1887.

Dr Vincenzo Joppi

Conegliano sotto il Domin

057

In Christi nomine amen. Anno a nativitate eiusdem M CCC XXXIX, in-
dictione VII, die XXVI mensis. Actum Aquilegie in patriarchali
Palatio presentibus in Christo Patribus Dominis Georgio Fe[illegible] et
Stephano Parentino Episcopis et Dominis Jacobo de Carraria Canonico
Tarvisino et Paxino notario de Utino testibus et aliis.

Reverendus in Christo Pater D. D. noster Bertrandus Dei gratia S. Ledis, Aqui-
legensis Patriarcha commisit Venerabili in Christo Patri et D. D. fratri Stephano Dei
gratia Episcopi Vicentino et dicto eidem D. Episcopo vicetenus et per Diversa
Quilegensi protribunali sedens et eius inter alios eius negotia videre hac vice tantum
eum durante tempore presentis provincialis Concilii. Actum eodem anno, indictione
et die actum in Aquilegia in domo Magistri Bonifacii, presentibus me Odorico Burga-
tione de Cantiano mansionario vicentino, Matthea de Conilla famulo dicti D. Epi-
scopi vicentini, Venuto et Andrea ac Federico notariis de Utino testibus et aliis,
predictus D. Episcopus Vicentinus cum reverentia predictam commissionem acceptavit
vit, qua acceptione facta Martinus D. Prothonotarius Vicentinus archidiaconus Vicentinus
de mandato ipsius D. Episcopi vicarius dicte ecclesie vicentine quod fecerit ipse D. Vicentinus
Archidiaconus Vicentinus cum D. Jordano archipresbitero Vicentino et aliis canonicis de capi-
tulo vicentino de vicariis libris et rationibus pervenerunt de denariis decime papalis
imposite per D. Benedictum Papam XII pro passagio fiendo, quas idem D. Episcopus
citatus de Vicentia Archidiaconus Jordanus archipresbiterus Vicentinus et totus Capitulum
Vicentinum contigerunt in despectum antedicti D. Episcopi, Vicentinus citatus
venit ad Curiam, ubi de certa scientia inveniri non valuit et facta

In parrochali palatio Di[illegible] cima Mansi

L

Ed
Judei

Dei Evangelia tactis scriptis corporaliter per eos juravit quod dicta tercentalia
libras denariorum parvulorum Dei in papetis impedire non patietur
nec fiendo contigerit per ipsum D. Episcopum Vicentinum nec
per Dict. Capitulum Vicentinum nec aliquam aliam personam
nec aliter D. Capitulo Vicentino nec ipsas tercentalias libras alicui
grauit una cum D. Jordano Andrea procuratore Vicentino et aliis omnibus
nisi Vicentinis ante quam ipse D. Episcopus iret ad Curiam seu ante
quam D. Azo de Vicecomitibus de Mediolano caperet Brixiam
officialibus, factoribus D. Mastini de la Scala pro parte eorundem
mutui impositi Clero Vicentino per ipsum D. Mastinum seu eius
officiales ab quorum ipse dictum mutuum impositum fuerit ipsi Clero
contra voluntatem totius Cleri predicti

Conegliano sotto il Domin

1339, 9 Giugno. Detto Fano e Meniago arbitrano nelle questioni se congiunge e confine in fra loro e Maniago.

658

M CCC XXXIX, indicione VII, die nono Junii, presentibus venerabili viro DD. Manfredo Abbate Fane ac discretis viris Dominis presbiteris Gasparro de Fano, Stephano et Corado de Maniaco, nec non nobilibus viris Dominis Fratre q. D. Henrici, Morotto q. D. Walteri de Udine, Federico dicto Boratto q. D. Almerici de Toppo, Magistro Marino publico apostolorum notario de Portunaonis, Alexandro notario de Tulmeg et Johanne notario de Novaria apostolorum notario de Fano testibus et aliis pluribus fide dignis.

Nos Dominus q. D. Berg de Toppo arbiter arbitrator et amicus communis hinc et questionis vertentium inter homines de Fano et de Maniaco occasione posicionum et congnarum quarum est in compromisso scripto manu mei Notarii subscripti plenius continetur hab presentibus millesimo, indicione et die (1), visis, auditis et diligenter examinatis iuribus partium predictarum, que dicere, allegare seu opponere voluerunt coram nobis et eorum cuilibet, habito consilio sapientum et deliberatione diligenti, per nos, presentibus et volentibus et requirentibus, pro bono pacis et veri concordie, Christi nomine invocato et eius voluntate recta et recte procedendo in dicta sententiarum, diffinimus et arbitramur, quod a loco qui dicitur da Rads sub tavella de Pofabro, respiciendo recte per viam carrarie per quam itur ad aquam que nominatur Muglez, versus levantem sicut est terminatum, sit et esse debeat illius de Fano et versus occidentem sit et esse debeat illorum de Maniaco. Item a dicto loco de Rads per aliam partem veniendo recte per spigolum grondi. Rinedi et deinde veniendo per iugum usque ad tesam que dicitur de Carsariis et a dicta tesa de versus veniendo per spigolum vallis Muletti usque in rigolo montis que nominatur Costemaioris veniendo per summitatem dicte montis usque ad locum ubi positus est unus lapis cum una cruce inter versus vallem Avupeda in summitate dicte montis. Et descendendo de dicto monte veniendo versus meridiem

In parrochiali ecclesia Dit Vivarcinn Mendic

1

Ed
duber

pro quendam Rigolum vsque ad terram quondam Mici Stirti, sicut
est signatum et sicut aqua pluvie ver dictos montes et confines
versus Maniacum dit et esse debent illis de Maniaco et a contrario sicut
aqua pluvie per dictos montes et confines versus Fanam, ita esse
debent illorum de Fanna et ultra aquam Rivi Storti predicti totum versus
Maniacum esse debent illorum de Maniaco et illi de Fanna de cetero nichil quo
habeant ultra dictos confines. A capite vero Cappe maioris predicte a
quadam Rigole in antea vsque ad quendam Arcum versus per ipsum
plenum vsque in pratum Mici Storti deinde
antea quod inveniatur esse illorum de Maniaco, ita tamen quod
a dicto loco in antea illi de Maniaco de gratia speciali, non tam
pro se quam de debeant libere relaxare et dare illis de Fanna
quod illi de Fanna debeant habere tanquam rem suam pro primo
ab illa terra et Rigolo inferius et veniendo per lectum Rivi a terra
inferius vsque ad Collem Butulum, illud quod est versus Fanam, per-
tineat illis de Fanna et illud quod est versus Maniacum, pertineat illis
de Maniaco, permanendo et remanendo tamen semper lectum Rivi
predicti a dicta terra inferius vsque ad Collem Butulum, remanente
inter dictas partes. Et deinde veniendo per lectum versum Rivi predicti vsque
in capite clausure Antonii de Porta de Maniaco que nominatur Silva
plana eundo a dicto Rivo per tramitem quod vadit per caput superior dicte
clausure Antonii versus Fanam vsque in angulo capitis vsque ibi dicte
clausure versus Fanam veniendo per apud dictam clausuram ad pratum heredum
quondam Vitalis de Fanna et deinde infra dictum pratum veniendo ad pratum
D. Galvani qui regitur per Zanutinum de Maniaco et deinde veniendo
infra clausuram Rodorici de Fana et dictum pratum D. Galvani et deinde veniendo

infra pratum haeredum quondam Arnoldi de Fara, qui pariter per
Heceglum et viam de [illegible] eundo infra pratum Laurentii
de Garisio de Fara et D. Bartholomei de Maniaco sicut dicta, pratum
de illis de Maniaco et de Fara diffinierunt unus arbitrator arbitr[illegible]
gratum est [illegible] quorum in utraque ipsorum ad fundum
agazoli et eundo per dictum agazale usque in Rivo magno, eundo usque
ad viam magnam que vadit de Fara in Calcinis sicut est configuratum
cum capitibus fugaditis in recto dicti Rivi et infra prata prenominata
usque in dicto agazale et a dicto agazale usque in Rivo magno
et in dicto Rivo eundo per Rivum usque ad viam predictam de Calcinis,
illud quod est versus Faram sit et pleno iure pertineat illis de Fara
et illud quod est versus Maniacum sit et pleno iure pertineat illis
de Maniaco sine contradictione partium predictarum. Item a via
de Calcinis predicta veniendo recte per infra pratum D. Bruni
de Toppo et pratum D. Galvani de Maniaco infra dicta prata
et plantam rectam per Andream de Calino et plantam rectam per
Franciscum Lintilum, recte veniendo usque ad lectum Colvere sicut
predicta via vadit et capitibus positis fugatis (sic) cum crucibus existentibus
in capite predictorum provorum et fossere duas plantarum et fili de
per lectum Colvere usque ad viam travianam, illud quod est versus Ma-
niacum esse debeat illorum de Maniaco pleno iure et illud quod est versus
Faram pertineat illis de Fara pleno iure. Item quod ille campus qui
est infra viam in magredo sub ripa versus Maniacum debeat remanere in
communi illorum de Maniaco salvo si ille qui dicitur suum esse poterit probare
usque ad proximum festum Sancti Michaelis quod cepisset ipsum a xl anni supra,
quod tunc si probato, suum esse debeat sine contradictione illorum de Maniaco.

Que omnia et singula in preparti sententia contenta precipimus a partibus supra
dictis inviolabiliter observari sub pena in compromisso contenta, que taxiens

In parmarchia [illegible] cima Montis

1

Ego
Judex

[illegible] publice et per, quorum [illegible] in singulis capitulis
[illegible] unque [illegible] cum, manu et singula in premissis sententia
continetur, perspectis tenendis et bonis [illegible] tractatum. Que partes eidem
presentes dictam sententiam extimaverunt et approbaverunt
et ratificaverunt et firmam gratam esse voluerunt, omni modo
firmiter et efficaciter cum effectu contra predicta non facere,
dicere vel venire ullo unquam tempore, sed in omnibus observare
sub pena predicta cum obligatione omnium bonorum suorum tam
mobilium quam immobilium presentium et futurorum,
dictus Isnae inspta Obizum Stortum in quodam prato D. Patriarchae
che [illegible] per Littum de Isnae?

(1) MCCCXXXIX, ind. VII, die IX mensis Junii presentibus testibus infrascriptis
Nobilis viri D. Alberici Dicti Tarlupphy et Simon q. D. Henrici de Pulginico
[illegible] et Simon [illegible] de Pulginico et [illegible] Simon Zonchi [illegible] Simon
de Tanna et [illegible] de Valvasone [illegible] fratres, et [illegible] et Bartolo
[illegible] et [illegible] Simon [illegible] dictus Portenarius [illegible] et [illegible]
et [illegible] Nicolay [illegible] de Nasicio [illegible] de omnibus [illegible] in questione
pascuorum et communitatem et confinium Villarum Tanne et Nasicii ultra
Isnam Colvere et Obizum Stortum, [illegible] et unanimiter [illegible] se compro-
miserunt in D. Bortinum q. D. Brile de Sospo [illegible] in arbitrum [illegible]
sub pena [illegible] arbitrium [illegible], quem [illegible] monete, [illegible]
pene medietas esset Domino Patriarche Aquilegensi qui nunc tempore fuerit,
alia vero medietas parti [illegible] [illegible] [illegible] de [illegible] Ego
publicus [illegible] Tanne [illegible]

[illegible] Antonius Milino di Manzago. [illegible] Udine.

Conegliano sotto il Domin

1339, 12 giugno Pordenone: Giovanni fu ser Pietro di Azzano rettifica alle ville di Andreis, Barcis, Claut e Cimolais il confine del Vajont, già concordato, ma rimasto incerto per la sovrapposizione di Vallenpo, giurisdizione contesa con Valvasone, perché da Spilimbergo che per la sua pretendeva.

" 1339, 13 ottobre. Udine. Sfida a pertinace nella giurisdizione del Vajont da nominare dinanzi ai consoli di Barcis

In nomine Domini amen

Anno Domini MCCCXXXIX, ind. VII, die XII iunii in Portunaone in domo infrascripti Magistri Johannis, presentibus Gnafino tabernario et Philippo filio Johannis de Bruguera testibus etc.

Magister Johannes de Feltro Plebanus de Azaro, suo sacramento tactis scripturis, quod dum ipse olim esset socius Magistri Domini Vicarii de Caneto, ipse tunc Jacobus fuit Vicarius Domini Jacobi Episcopi Concordiensis in spiritualibus. Et Dominus Vualterpertoldus de Spilimbergo tunc temporibus occupabat villas de Andreis et Barzis contra voluntatem predicti Domini Episcopi. Et videns dictus Dominus Episcopus quia non poterat eis prefate ville de manibus ipsius Domini Vualterpertoldi, qui dicebat Dominium et jurisdictionem Episcopum Concordiensem sibi decisse predictas villas et canale. Et tunc predictus Magister Johannes ad predictas villas, ipse Dominus Episcopus Jacobus de consilio predicti Magistri Johannis misit predictum canale et dictas villas in custodia Domini Vuarnerii de Caneto et Spercutavit omnes affictus et omnes proventus predictarum villarum et totius illius canalis quoque ei provideret de bono iure competenti. Tunc ipse Dominus Vuarnerius intromisit se de predictis villis et ex hoc facta fuit contentio inter ipsum Dominum Vualterpertoldum et dictum Dominum Vuarnerium de Caneto ad tantum quod ipse sapie

Ad
dubia

cum[s] super[ab]les tpoliaverunt. Mansuetus scs. Audiens Dominus
Girardus de Camino de hac discordia super hoc scripsit Domino
Vualtero pro tolda rogans ut non aggravaret Dominum Vuarnerum assiren-
dum curtia justitia in hac lite, et addidit quod ipse non posset dere-
linquere cum. Illum dixit ipse Magister Johannes quod Dominus Gilonus
archidiaconus Aquilegiensis esse arquebat Dominum Vualterpertoldum
de hac violencia quam faciebat, qui tandem Dominus Gualterpertoldus
et Dominus Vuarnerius compromiserunt in arbitris videlicet in predictum
Dominum Gilonem pro parte Dñi Vualterpertoldi et in Dominum
Constantinum de Utino pro parte Domini Vuarnerii. Et date partibus
termino in Utino in die qua Dominus Vigardus de Camino de hac lite
fuit per Utinenses, ipse Magister Johannes fuit Utinum cum pre-
dicto Domino Vuarnero ad audiendum sententiam super lite predicta
et Domino Vualterpertoldo, ipse die morte prevento nichil de jure
fuit. Et inde dictus Dominus Vuarnerius predictum casalem villas
cum omnibus juribus suis nemine contradicente possedit pacifice et
quiete quousque factus fuit Canonicus Civitatensis et inde Decanus. Et
addidit quod ex inde Dominus Episcopus Jacobus et Dominus Episcopus
Artucus predictas villas et casale prefatum sine alicujus impedimento
quamdiu vixerunt possederunt pacifice et quiete.

II° Eodem anno MCCCXXXIX indictione septima die XIII. Augusti in Utino in
hospitio Domini Guidonis Dei gratia Episcopi Concordiensis. Nobilis vir D. Franciscus
de Cinzano suo sacramento dixit quod quando Dominus Artucus Episcopus Concordiensis
consecravit Ecclesiam Sancti Danielis, ipse Dominus Franciscus bene cum familia sua pres-
tit ad servitium predicti Domini Episcopi et expleta consecratione Ecclesie dum ipse
Dominus Episcopus descendisset de monte in villam de Barzis, clamor auditus est quod qui-
dam de Glauto habuerit rixam cum quodam alio quem ipse Dominus Franciscus cum familia sua ce-
pit et duxit eum ad presentiam Domini Episcopi in Barzias, et ibi Dominus Episcopus cum officiali
suo Domino Francisco de Modano fecit justitiam de eo nemine contradicente. Et interogatus si Domi-
nus Christinus erat presens dixit quod credit quod presens erat.

Ego Marinus Johannis Marioni de Portunaonis Imperiali auctoritate notarius hiis supradictis
omnibus interfui et rogatus ipsa in publicam formam redegi.

Conegliano sotto il Domin

1339, 23 Maggio S. Giorgio di Cisa. Regina di Prata, vedova di Rodenne in un atto nella quale si fa menzione di Andrea di Vicario di Concordia e Cristino di [illegible]

Anno Domini M CCC XXXIX, ind. VII, die XXIII maii in villa S. Georgii de Cisa, presentibus D. Matheo de Ragonea canonico Concordiense commorante in Sancto Odorico super ripam Tulmenti, Domino presbitero Andreole, Domenigo, clerico filiolo de Spronis, burgi testibus.

Cum questio et lis inter venerabilem in Christo patrem D. Ugutionem Dei gratia episcopum Concordiensem pro villa sua et hominibus de Andreis ex parte una et D. Christinum de Mantovegalo et homines ville de Barzis ex parte altera super pratis et stallamen communis, [illegible] pascuis et gravitis, diversis et pluribus pro parte sua et dictus D. Christinus ex parte altera mentes dictorum [illegible] ad invicem amicabiliter extinguere, compromiserunt in discretum virum D. Dobrè [illegible] Vicarium [illegible] plebis Portusgruarii tanquam in communem communem

dante se ipsum [illegible] testes quos utra

que pars communi ipsi presbitero [illegible] [illegible]

[illegible] proxime venturum pacem, patrie et recipiendum

[illegible]

(il resto è illeggibile).

Da pergamena originale nell'Archivio della Mensa Vescovile di Portogruaro.

In pannachi primo Die Vracima Mensis

T

Ed
Justi

Conegliano sotto il Domin

Documenti Storici di Conegliano

In primordiali principio Dies Quarcima Mensis

1

2

80
Judici

II

Conegliano sotto il Domin

In parvulis pannis Dat Vviarcima Mensis

1

6

Conegliano sotto il Domin

7

605

N.B. Un di questi atti fu pubblicato nel Giornale Arcadico, Tomo CXXXIII, Anno quinto, Ottobre, Novembre, Dicembre 1854 = Mazzolini = Zanetti col titolo = Documenti inediti per Conegliano nel 1339, Udine Tipografia Seitz 1875 =

In primordio [illegible] creavit

1

Doppio

1339, 21 luglio. Udine. Pace tra il Patriarca ... Ugone ... e il Conte di Gorizia

In parliamenti [illegible] anno domini

1

Ed
Rubei

conveniendo in unam in capella patriarchali palacii ultrini Rere
pendi in Christo Patre et D. D. Bertrando dei gratia Sancte Aquileyensis
Patriarcha ex una parte et Magnifico et Potente viro D. Alberto
Comite Goricie et Tyrolis ex altera ad hec pactum et concordiam
constitit et deliberate amicabiliter devenerunt
Primo quod idem D. Patriarcha per se et suos successores de subditos,
fidelitates et territoria eius et Aquileyensis Ecclesie et D. Comes
Albertus predictus per se et Dominos Comites Maynardum et
Henricum eius fratres eorumque subditos, fidelitates et territoria de
beant una pars alteri prestare auxilium consilium et favorem
ad defensionem alterius in Forojulij, in Carnia et Istria, nec dare
vel obligare debeat progrediendo una pars contra alteram terram
vel fortilicium alicui alteri ad impugnationem illius, nec ligam vel
coniuracionem facere debeat una pars contra alteram publice
vel occulte, directe vel indirecte, sed si contingat alteram ex
predictis cum aliquo alio obligari contra quemcumque personam
semper fiat exceptio de altera. Et hec concordia seu promissio duret
a festo beati Jacobi proxime venturo usque ad unum annum immediate
completum. Et ut predicta fini debito valeant terminetur

vnanimiter et concorditer nominibus antedictis quatuor electores
videlicet Duos pro parte, videlicet predicti D. Patriarche hoc et nomine
quo supra Ven. virum D. Guidonem de Manzano Decanum Civitatensem
Civitatensis et nobilem virum D. Johannem de Villalta. Domini vero
Conegliani predicti nomine eorum supradicte nobilis et discreti viri D. Ottonem
de Ime Uberti militem et Albertum Scriboni de Goricia, ut habeant plenam
potestatem examinandi et cognoscendi de omnibus et singulis controversiis
litibus, controversiis vel questionibus, que essent vel haberi possent
inter Patriarchatum et Comitatum et promittant ac iurent quod bona
fide absentibus odio, amore, precio et timore, predictis quatuor
poterint cognitione relatione privilegiis aliis iudicio terminare. Et si forte
in aliquibus articulis non possent esse concordes recurrere debeant
Nativitatis D. N. Jesu Christi proximi venturi super illis pertinet et tenentur
ex tunc infra unum mensem immediate sequentem auctoritate propria
eligere quemdam communem amicum et quicquid ille quatuor cum duobus
ex predictis arbitrabuntur sententiaverit et laudaverit plenum robur obtineat
ac si per omnes simul laudatum, factum et sententialiter definitum —
Item quod si aliquis de partibus predictis bene inde recipiatur auctoritate

Ad
Instar

propria et sine iuris ordine aliquam intromissionem facere post
mortem D. Comitis Alberici Frowini de Goricia qui proxime decessit,
omnia se intromissa penitus revocantur et in statum pristinum
reducantur et si is qui intromiserat dicat se in nebis prius intro-
missis ius habere, ius suum prosequi debeat coram suo Iudice compe-
tenti, qui teneatur eidem plenam iusticiam exhibere.

Item pro predictis et a eis dependentibus et conexis tractus vi-
landis duodecim de eorum nobilibus pro parte qualibet eligendi, vide-
licet pro parte eiusdem D. Patriarche et Ecclesie Aquilegensis memorate
electi fuerunt de Comitatu Goricie, Domini Henricus, Raual de Ivaburg,
Henricus et Marquardus fratres de Lavant, Folkerius de Flaspech
milites, Fridericus Pucrarius de Luenz, Iacobus de Flaspech, Wal-
vilus de Goricia, Nicholaus de Cormons, Magister Fridericus de Gro-
penthayn, Vricus de Eberthayn, Henricus et Albertus de Goricia
pro parte vero D. Comitis memorati electi fuerunt de Patriarchatu
Aquilegensi Domini Fridericus de Prampach, Bartholomeus de Spi-
nimbergh, Fridericus de Sovegnano, Gerardus de Cucanea, Philipus de
Portis milites, Boregnus de Porcilis, Gabriel de Prata, Iohannes de
Villalta, Aggulinus de Colloredo, Henricus de Arnoldstein, Iohannes Frangi-

de Castello. et P. Dominj de Mauruc. Qui iurare debeant bona
fide . . . remota cupiditate et dare operam cum effectu
qd dicta castra et loca dependencia pertinencia et districtus
habitent et obseruentur.

Quibus omnibus de premissis examinatis et cum deliberatione . . .
approbatis, presentibus D. Patriarcha ex una parte et D. Comite
predicto ut supra ex altera promiserunt et compromiserunt de se
supradictis Dominis Judicibus de Nogaro Decanen. et
et Johannem de Villalta, pro parte D. Patriarche et Ecclesie inamorate
et in D. Ottonem de Tmelburch et Albertum Scribam de Goricia pro
parte Comitatus, tanquam in arbitros, arbitratores et amicabiles com-
positores de omnibus litibus questionibus, causis et querellis et de omnibus
et singulis que una pars alteri et eorum subditi et seruitores dicere, petere et
requirere habebant et possent usque ad diem presentis contractus,
dantes et concedentes eisdem arbitris plenam, liberam et generalem
potestatem arbitrandi, diffiniendi, declarandi, declarandi, compe-
rendi et intentiandi inter partes predictas amicabiliter et de iure
ut superius continetur, diebus feriatis et non feriatis, vbicumque,

In [illegible] cum Nunc

1

Ed
Indici

quorumdocumque, quandocunque et qualitercunque volue-
rint, partibus absentibus et presentibus duis tamen requisitis et convo-
catis prout sij melius et racionabilius videbitur expedire a festo S. Jacobi
proxime venturi ad unum annum immediate sequentem. Ita tamen
quod si usque ad festum nativitatis D. N. Jhu christi proxime venturi
non possent esse concordes, teneantur et debeant cum plena et libera
potestate, auctoritate propria eligere quintum communem
amicum quem crediderint expedire et convenire pro utraque
parcium predictarum, promittentes predicti Domini Patriarcha et Comes promittit autoritate hinc inde manualiter de
dicta stare, parere et obedire sententie, laudo, arbitrio, diffinicioni, terminacioni et declaracioni pre-
dictorum arbitrorum seu predicti quinti communis amicis eligendi cum
duobus ex predictis arbitris et in concordia existentibus cum eodem.
Et hec omnia et singula pregatis temporibus inviolabiliter obser-
vare, nullaque racione contrafacere vel venire, dolo, ingenio sive
causa, de iure vel de facto, omnia appellacionis et reclamacionis pre-
dicta ad arbitrium boni viri et omnibus aliis exceptionibus in contrarium
omnino renunciantes sub obligacione omnium eorum bonorum et dicte
Ciuitatis Ecclesie et Comitatus Goricie, presentium et futurorum
cum refectione damnorum et expensarum et pena duorum millium
marcharum puri argenti, quam penam pars non attendens parti attendenti
et observare volenti toties dare et solvere teneatur quocies contra predicta

vel aliquid predictorum que sententiata fuerint contrafaceret vel venire
Qua pena soluta vel non omnia et singula suprascripta et que per
predictos arbitros seu arbitrium seu amicum eorum dubium
ex ipsis dicta, sententiata et approbata fuerint, firma remaneant
perpetuo atque rata. Pro quibus omnibus attendendis et firmiter obser-
vandis predicti D. Patriarcha per Aquilegiensem Capitulum et ge-
nerale Collegium et D. Comes per fratres suos memoratos, pro
quibus de rato habendo et tenendo promiserunt hinc inde ydemptis ob-
ligationibus vallata hinc ad proximum festum Omnium Sanctorum omnia
et singula superadicta atque sententiabuntur, ut premittitur, laudari, ap-
probari, ratificari et in omnibus firmiter contineri. Quibus re
peractis predicti Domini Guido de Manzano Decanus Civitatensis et Thomas
de Villalta de Albonensis Scriba de Goricia prefatis absente predicto D.
Ottone de Emelbergh promiserunt in manibus predictorum Dominorum
Patriarche et Comitis manuali fide data ne unus sacramenta predicta
finis debito terminare bona fide et superius est expressum. Et
insuper ibidem et immediate nobilis vir Dominus Antichus de Prampero

In parrochali ecclesia Dñi Viterbien. Diocesis

Bartholomeus de Spinedeth, Tidericus de Sovengrano, Gerardus de Cuchanea, Philippus de Ponte militis, Johannes de Villata, Hugolinus de Collorato, Henricus de [illegible] et Tidericus de Mersseio in eorum predict. D. Comitis et Domini Henrici Maul de Trahburch Henricus et Marquardus fratres de Lavant militis, Jacobus de Flatzenta, M. Tidericus de Gropenpaym, Henricus et Albertus scribe de Goricia in manibus prefat. D. Patriarche, absentibus aliis electis promiserunt solempniter manuali fide. Data nomine juramenti, curare fideliter et directe omni fraude et dolo remotis toto posse et dare operam cum effectu quod predicta observabuntur et complebuntur in omnibus ut superius est expressum. Et ad eviduram pleniorem omnium predictorum, voluerunt dicte partes duo de predictis fieri eiusdem tenoris publica instrumenta eorum sigillorum appensione munita, videlicet unum pro unaquaque parcium predictarum.

Ego Jacobus de Ymardo de ..... publicus imp. auctoritate ac supradicti D. Comitis Notarius predictis omnibus de ipsius D. Comitis mandato in hoc publicum et rogatus scribere scripsi signoque meo solito roboravi.

Conegliano sotto il Domin

1339 30 Luglio. Udine. Convenzione t. [illegible]
Patrum. [illegible] Com[illegible] Collalto
cum [illegible] Polcenigo Ed. Capago.

Gubertino da Narde Canelle Patr. Aquileien[illegible]

[illegible] 1339 in IX. de [illegible] j. ij, [illegible]
D.j ito de domina Lanza Contessi, Nobiliet dni. [illegible] j
Galvano de Flandria Tuchort Clerico notario de [illegible] ino nobis
Theomeo, [illegible] ta [illegible] [illegible] Cum per Reverendum in Xpo Patrem et Dominum Dominum
Bertrandum Dei gratia Sancte Sedis Aquileyensis Patriarcham
ex parte una et Hominos et Comune Belluni ex altera tracta
tum et [illegible] et [illegible] et [illegible] et
et [illegible] [illegible] [illegible] [illegible] [illegible] [illegible] [illegible]
Patriarche, [illegible] de Parisio [illegible] [illegible] [illegible] [illegible]
in plenam Ligiam Dominij Belluni, [illegible] [illegible] [illegible]
inter [illegible] [illegible] [illegible] [illegible] [illegible] [illegible]
Victoria [illegible], [illegible] [illegible], [illegible] [illegible]
[illegible] [illegible] [illegible] [illegible] [illegible] [illegible]
[illegible] [illegible] [illegible] [illegible] [illegible] [illegible]
[illegible] [illegible] [illegible] [illegible] [illegible] [illegible]
transire cum hac conditione [illegible] [illegible] [illegible]

In pomerio [illegible] cima horti

1

Qd
Nuber

[illegible] de Rudo Victorij Bellun[i] g.[ra]l[is] Baratte
de Bolzano anno et indicione predictis die [illegible] VII mensis
[illegible]bris julie a Xpi Nativ[itate] secundum cursum et usum p[ro]v[inci]e
hominibus et Comuni [illegible] nomine stipulanti ipsum stratam
contra confines predictos versus Patriarchatum fieri et construi fa-
cere diligenter usque ad [illegible] reparationis dominj proximum mense
venturum et eam perpetuo manutenere [illegible], ut m[os] t[enet], [illegible]
et apertam ut hactenus dictum est et omnia et singula hujusmodi
attendere et observare [illegible] versus idem D. [illegible] vers[us] [illegible]
Vicedominj [illegible] Comunj Bellun[i] [illegible] nomine
pro eisdem promisit solempniter eidem Domino Petrarche [illegible]
et [illegible] eorum hic presentem [illegible] stipulanti [illegible]
[illegible] finis predictis [illegible] [illegible] Bellun[i]
[illegible] stratam facere diligenter usque ad festum reparationis [illegible]
proximum mense venturum et [illegible] perpetuo [illegible] tenere [illegible], extirpatam
liberam et apertam ut hactenus dictum est et omnia et singula
hujusmodi attendere et observare [illegible] diligenter ad [illegible] dicte

In primis [illegible] cum [illegible]

1

Ed
Notari

[illegible] per quos omnia nomine [illegible] ipsius contrahi, [illegible] credidit
S. Pati[illegible] omnia una [illegible] Patrimandatis ari & S. [illegible]
manibus summa bona [illegible] Bellini pro [illegible]
[illegible] et singula attendendis et [illegible] [illegible] cum
[illegible] [illegible] et [illegible] [illegible]

Actum in Castro Ulmi in Camera Patrimonali.

Conegliano sotto il Domin

1339. 15 Agosto. ... Paolo di Maniago vende a Candido di Tuppo la sua parte del Castello di Maniago e Beni in Colvera. —

672

A D. MCCCXXXIX ind VII. die XV intrante Augusto Pretentibus Ventura de Sidraano, uppo et Regnano eius filijs, Edonus et Hilcadrio pr. tribus filijs q.e Odorici dicti Capitandi et Benvignuto filio d. presbiteri Leonardi de Spegnimbergo et alijs. Paulus filius q. d. Pirigoli (de Maniaco) precio et pro tres centum librarum denariorum parvulorum, quod totum confessus fuit habuisse et recep.se a Candido dicto Baratino cognato suo de Tuppo, renuncians exceptioni etc. per se et suos heredes dedit, cessit, cad.t et tradidit eidem Candido ibidem presentibus et recipientibus pro se et suis heredibus totam partem suam quam habet in Castro Maniaci et eius confinibus et etiam partem suam quam habet in Colvera de tribus mansis (rectis) per Nicolaum, Radulfum et Durassam eius Villa et totam partem suam de quibus decimis situs in Vanio (Vie) et totam partem suam de manso unius (Vi). (Il notajo non trascrisse l'instrumento).

Nob. Tommaso di Spilimbergo - Orig. nella Collez. Joppi

In parmardah [illegible] crma Mwrys

T

Ed
Jenkins

1339. 31 agosto. Meduno - Innanzi al podestà di Meduno D. Tomaso q. 73 74
Meduno esame di testimoni sulla vertenza fra li Sig.ri di Polcenigo e Comune di Fanna da una parte con li Sig.ri di Maniago e Comune di Maniago dall'altra parte per l'uso che avevano gli uomini di Fanna di arare e di segare un campo e un prato posti nella Tavella sotto Maniago sopra la Strada Traviana (o Triviana).
Notajo Andrea di D. Tomaso di Meduno. Copia del Sec. XVIII

In Xti nom. Amen. Anno ejusd. Nat. mill.mo trecent.mo nonag. octavo, Ind. 7, die vero Mercurij, exeunte mense Augusti, Stephano filio D. Tomasij de Meduno, Vicario pro Ill.mo D. Guidone de Polcenigo, et Fanne, et Aviano, et Montereali, et Sacile, et Caneve, et Cordenonis, et Roraygne, et Castro Meduni, Tomasino de Maniaco, et Jacobo Nicolettini, et Marsilio de Villa Meduni, testibus vocatis, Tabernum de Fanna, nomine, et vice Domini D. de Polcenigo, Fanne, et Caneve, qui verbum intercepit, Jeanino de Pulcro, et Colino Fanne, ejus nomine, et vice, et Tomasio de Maniaco ex altera parte, nomine, et vice quorumdam Maniaci, et Sacilij, juravit dicere veritatem, et super requisitionibus eidem factis per dictum Jeanino de Pulcro, et Colino

In parochiali palatio Dñi Ursicini Mutis

1

Ed
Indici

674

1339. 5 X ... h ... II ... d'Al Vaticano a 4th

... ...

In patriarchali palatio Dit Vrbis Mantis

1

Conegliano sotto il Domin

45

1339 [illegible]

[illegible] 1339, die XXVII martij [illegible] Ecclesia S. Thome Honorabile [illegible]

[illegible]

[illegible]

[

In parvarchali pāṇau [illegible] crux dextra

Conegliano sotto il Domin
della Santa Sede (Benedi
per la mediazione ed il governo del Patriarca
Bertrando di S. Genes

1339 - Giugno Documenti tratti dalle Actes di Conegliano - Riguardano l'episodio di soggezione di Conegliano alla Santa Sede e per essa al Pat.ca di Aquileja Bertrando (Archivio comunale di Conegliano)

NB= Completano gli atti pubblicati sul questo argomento da Vinc. Joppi al seguente opuscolo:

Documenti inediti di Conegliano nel 1339 pubb.ti da V. Joppi (nozze Marcolini-Fabris) Udine tip. Seitz 1875. 8vo pag. 20.
Sono atti Avignonesi di P. Benedetto XII.

Anno 1339.

elle copie dei docume

4 Giugno 1339 data in
basciatori da qui mandati
dei Coneglianesi alla S. S.
giorno dal Magnifico Con
ggere quattro uomini pro
al Patriarca.

capitolato stabilito e firmato dal Patri
basciatori di Conegliano.

C. Copia della parte 5 Giugno 1339 presa dal Magni
di Conegliano di creare un sindaco, perchè debba a
al Patriarca come incaricato dalla S. Sede, la terra e
Conegliano - E copia dei patti e condizioni posti al Pat

D. Copia della parte 9 Giugno 1339 presa dal Magnif
di Conegliano, dalla quale si rileva in tale epoca
Nobile Soldato Federico di Savorgnano Rettore della
no per la Santa madre chiesa Romana.

E Copia della parte 12 Luglio 1339 presa dal Magn
glio di Conegliano, e della Ducale ultimo Giugno di
cesco Dandolo di Venezia, dalle quali si ricava che
Capitano e Rettore di Conegliano il Nobile Sig. Giov
go, e che quindi Conegliano era passato dal Dominio
a quello della Veneta Repubblica.

F. Copia di un estratto della Cronaca Coneglianese
cittadino anonimo nel 1588 che ricorda l'amba
a Conegliano dal Patriarca di Aquileja, ma che, co
vorrebbe far credere i Coneglianesi essersi stati venu
alla Veneta Repubblica, non obstante che fossero
altrimenti da alcuni magnati et potenti lor vicini

In perinchali palmio Dit Vinaccima Mensis

1

Ed
Duke

Conegliano sotto il Domin
della Santa Sede (Benedet
per la mediazione ed il governo del Patriarca

Bertrando di S. Genes

Anno 1339.

Indice delle copie dei docume

A Copia della credenziale 4 Giugno 1339 data in
triarca di Aquileja agli ambasciatori da qui mandati
onde trattare la dedizione dei Coneglianesi alla S. S
della parte presa nello stesso giorno dal Magnifico Cons
no dopo l'ambasciata, di eleggere quattro uomini pro
i Coneglianesi per mandarli al Patriarca.

B Copia del Capitolato stabilito e firmato dal Patri
basciatori di Conegliano.

C. Copia della parte 5 Giugno 1339 presa dal Magn
di Conegliano di creare un sindaco, perchè debba a
al Patriarca come incaricato dalla S. Sede, la terra e
Conegliano – E copia dei patti e condizioni porti al Pat

D. Copia della parte 9 Giugno 1339 presa dal Magnif
di Conegliano, dalla quale si rileva in tale epoca
nobile soldato Federico di Savorgnano Rettore della
no per la Santa madre Chiesa Romana.

E Copia della parte 12 Luglio 1339 presa dal Magn
glio di Conegliano, e della Ducale ultimo Giugno d
cesco Dandolo di Venezia, dalle quali si rileva che
Capitano e Rettore di Conegliano il Nobile Sig. Giov
go, e che quindi Conegliano era passato dal Dominio
a quello della Veneta Repubblica.

F. Copia di un estratto della Cronaca Coneglianese
cittadino anonimo nel 1588 che ricorda l'ambas
a Conegliano dal Patriarca di Aquileja, ma che, co
vorrebbe far credere i Coneglianesi essersi stati venu
alla Veneta Repubblica, non obstante che fossero
altrimenti da alcuni magnati et potenti lor vicini.

'o
% XIII)
di Acquileja

'o

rti'.

Sarile dal Pa:
ia Conegliana,
ede — Copia
ıglio di Conegli
o' e capaci tra

rca e dagli am

ifico Consiglio
lave e sottopon
gli uomini di
marca dai Conegl

ifico Consiglio
ıev stato il
ıra di Conegli

nipico Consi
el Principe fran
la tale epoca era
'anni Gradeni
della Sede

stera da un
ata spedita
ntro la verità,
ove soggetti
ersuasi a fav

Copia di una nota della pa
manza di Conegliano e del m
nteva da giudizio e ricorso a
da N. Eccma Deputazione

Coneyliano sotto la Santa Sede

per la mediazione del Patriarca d' Aquileja Bertra

Copia d' estratti dal libro delle parti
del Magnifico Consiglio di Coneyliano
anno 1338 Carte 127.

A Anno Domini 1339. Ind. VII, die 4 Mensis Junii,
Domo Communis Castri, et in majori et generali Consilio
glani ad sonum campane more solito congregato:
tus Vir, et Sapiens Dominus Odorius de Octavo de Pa
et Vicarius in Coneyliano sibi consilium exiberi, quid
super infrascripta littera, et infrascripta Ambaxiata
infrascriptos Ambaxiatores =

" Nobilibus et Prudentibus Viris amicis nostris h
" Consilio, et Communi Terre Coneyliani. Sancte Sedis Aqui
" Gratia Patriarcha Bertrandus salutem, et dilectionis
" ad Vestre Amicitie, et sinceritatis presentiam ambaxi
" Nobiles Viros Radulphum Dominum de Duyno, Fede
" vegnano, et Gerardum de Cucanea milites, ac Galva
" niaco, Franciscumque Boianum de nostra civitate ad
" nitimus de nostra intentione plenissima informa
" super his, que Vestre Prudentie pro parte Nostra dum
" menda, fidem adhibere velitis credulam, tanquam v
" Dat: in Terra Nostra Sacili 4 Junii Ind: VII. 1

Ambaxiata dictorum Ambaxiatorum est hujusmod
Quod dicto Domino Patriarce displicent omnes novitat
et discordie que sunt et possent esse in Terra Coneyliani
Dominus Patriarcha offert se promptum, et paratum
et complacere Communi, et hominibus dicte Terre Coney
bus, que potest et placeat dicti Communi, et hominibu
Tam de civitatibus, quam de gente, et generaliter d

silianos concordes, quinque existentibus in contrarium, secundum quod consuluit Dñus Scotus de Scotis, qui consuluit in hoc modum, videlicet, quod statim, antequam Consilium recedat, vigintiquatuor Sapientes debeant esse simul ad videndum, examinandum, et providendum super antescripta Ambaxiata, et tunc statim quidquid ipsi XXIV Sapientes providerint, debeant reduci ad presens Consilium Majus, et sit firmum quidquid ipsi providerint super dicta Ambaxiata, tanquam si esset factum, et firmatum per dictum Majus Consilium

---

Providerunt dicti XXIV Sapientes, quod eligantur quatuor boni et sufficientes homines de Terra Coneglani ad dictum Dominum Patriarcham, et (debeant!) ..... proferre Terram Coneglani, et ejus jurisdictionem, et Districtum Representanti nomine, et vice sancte Matris Ecclesie, at sani Superij, cum pactis, et conventionibus infrascriptis:
Electi ad eundum ad dictum Dominum Patriarcham

¢: Dñus Scotus de Scotis
¢: Dñus Sulcius de Colbrusado
¢: Zamarias della Porta
¢: D. Mugardus Not:

B. Firmatum cum Dño Patriarcha per Dños Scotum de Scotis, Sultium de Colbrusado, Danielem Mugardum Not.m et Zamarium Maj.is Rigaij Ambaxiatores Communis et hominum Coneglani.
In primis, quod Dñus Patriarcha Terram Coneglani, ejus Districtus, et homines Coneglani tanquam Comeva Superij nomine Dñi Papę, et Ecclesię Romanę pro tempore presentis, et quando in Superium vacabit in dicti Dñi Papę Ecclesię Romanę, ipsius Dominii Patriarchę et Ecclesię Aquilejensis, defensione, et protectione recipiat, percipiendo a dictis hominibus de Coneglano, et ejus Districtu omni anno mille florenos auri applicandos Comevę Dñi Papę, et Eccle: ię Romanę, seu ipsius Dñi Patriarchę pro dicta Ecclesia Romana; superfluum vero reditum Terrę et Districtus Coneglani ad placitum Communis et hominum Coneglani dispensetur.

Item - quod dictus Dñus Papa, vel ipse Dñus Patriarcha nomine dicti Dñi Papę et Ecclesię Romanę, successibus Dñi Papę Ecclesię Romanę; ipsius Dñi Patriarchę, et Ecclesię Aquilejensis, si

dicty Terry, Districtui et hominibus Conegliani e
que et quocumque de ..... Terram Conegliani
homines eorum, cum suis bonis exemptos et libe
Persona, Civitate, et Collegio manutenendi, et defen
ne alicujus Gabelly, Datii, vel Collecty in Terram
gliani.

Item - quod dicty Dñus Patriarcha provideat
Papam dicta recepta Terry, Districtus, et homi
quibus est descriptum, confirmetur.

Item - quod dicty Dñus Patriarcha faciat, da
firio, quod in Generali Parlamento de Forojulii, o
Communitatis de Forojulii omni sacramento prom
et defendere semper Terram Conegliani, ejus Distr
rum cum suis bonis, sicut Aquileja, Utinum, et Ec
alia quodlibet Terram? sive Communitatem Eccles

Item - quod dicty Dñus Papa, vel ipse Dñus
Eccles Romanus det et constituat unum Capi
qui secum habeat unum Jurisperitum pro Vicario
etam Terram gubernet secundum Statuta, refo
ta facta, et fienda, et consuetudines Terry Coneg
communia. Cui Capitaneo per se, et ejus Vicario
satisfaciat de Camera Dñi Papæ, et non ab hoi

=

{ Copia degli estratti dal libro delle Parla
del Magnifico Consiglio di Conegliano
Anno 1338 a Carte 129.

C. Anno Dñi 1339. Ind VII die Quinto mensis Julii
Castri Conegliani in Majori, et Generali Consilio
rum Campanæ more solito congregato; Presit Discre.
de Octavo de Padua Judex, et Vicarius in Conegliano
mensis Castri Conegliani, in Majori et generali Co
gliani ad sonum Campanæ more solito congregato

dictis pactis et conditionibus Spe Domino Patriarche venetiarum, ac Ecclesie Sancte Romane et Matris Ecclesie et sacri et mixti Imperij, imponerunt comuni et hominibus Terre Conegliani, quod pro consolatione Terre Conegliani debeat fieri unus sindacus, qui debeat ponere, dare, et submittere dictam Terram Conegliani dicto Duo Patriarche venetiarum nomine et vice Sancte Matris Ecclesie Romane, et Sacri saltem, et Mixti Imperij cum pactis et conditionibus infrascriptis:

Firmatum, et reformatum fuit in dicto Consilio per XLIII Consiliarios concordes, tribus existentibus in contrarium, posito partito ad Bussolos et Ballotas, secundum quod consueverunt Flora: 3
coniunctim Not: Barbo Notarius, qui consueverunt hoc modo; videlicet quod statim fiat unus sindacus per presens Consilium, qui acedere debeat ad presentiam supradicti Dñi Patriarche, et dare, ponere, et submittere dictam Terram Conegliani dicto Duo Patriar. et Representanti Nominibus supradictis cum pactis et conditionibus infrascriptis.

Ordinatio super statu, et Reformatione
Terre Conegliane.

In primis - quod homines dicte Terre, ipsum, ac toto Districtu libere subjaceat Dominio et Gubernationi Sancti Patris, et Dñi Dñi Bertrandi Dei gratia Sancte sedis Aquilejensis Patriarche representanti subjectionem hujusmodi nomine Dñi Nostri Summi Pontificis, et Sancte Romane Ecclesie; postquam subjectionem idem Dñus Patriarcha regat ipsam Terram secundum dispositionem infrascriptam.

Et primo - quod reget et gubernabit eos secundum Statuta, et consuetudines eorum a longo tempore acta, approbatas, factas, confirmatas, et hincque firmas, et secundum jura communia. Collectas non imponet eis, non gabellas novas, seu alia quecumque immutata gravamina.

Item - quod de bonis dicte Communitatis, et Districtus recipiet annuatim mille florenos auri, de quibus provvidebit Potestati, seu Vicario, quem ibi ponevet ad regimen dicte Terre, et ejus Districtus per alios predecessores assumendos per Potestatem, et Comune Conegliani dispensentur in necessitatibus

et utilitatibus Terre predicte.

Item - quod idem Dñus Patriarcha realiter procu
Generali Parlamento totius Forojulii, hominus Conegli
strictum recipientes in illa universitate, quam
Communitatis, et Castella totius Patriarchatus Aquile
omnibus necessitatibus Terre predicte, ipsam, et ejus
vabunt, sint connecti sint, semper ad invicem ad
sitatibus generalibus et particularibus eosdem.

Item - quod idem Dñus Patriarca dabit operam
potent, quod Terram Conegliani munitatur omnibus
sariis.

Item - quod idem Dñus Patriarcha procurabit o
Papa receptionem hujusmodi factam per ipsum
lesie, per apostolicas litteras approbabitur, et Ec
bitur.

Item - quod ipse Dñus Patriarcha Terram Conegla
et ejus districtum pro tempore defendat in forti
dionibus quorumcumque, secundum quod faciet
munitatem Ecclesie Aquilejensis generaliter subj
ptibus et expensis.

Item - quod ille Dñus Patriarca tractabit Com
Conegliani, et ipsam Terram Conegliani exemptos, a
Communitate, Collegio, et Universitate prefatam
na Ecclesia et Sacro Imperio non vacante, et dabi
effectu, recuperandi omnia bona Communis Conegli
le forent occupata.

Copia degli estratti dal Libro Parti
del Magnifico Consiglio di Conegliano
anno 1338 a Carte 130. terg.

— a —

D. Anno Dñi 1339. Ind. VII. die nono mensis Junij
mensis Castri Conegliani, in Majori et generali Con
glani ad sonum campane more solito congregato

recuperandorum ad presens, et qui debent dari Duo Bertucio Gri-
mani del Venetij, qui ipsos denarios concessit Communi Conegliani.

Item, quid sit faciendum de recuperando ducentos et quinqua-
ginta florenos auri, dandos Nobili Viro Duo Bertucio Bocasio de
Venetijs, qui dictos florenos concessit Communi Conegliani pro emendo
frumento dicti Communis.

Firmatum fuit in dicto Consilio per LV Consiliarios concor-
des, uno existente in contrarium, tenendum quod consuluit Duus
Fulcherius de Scotis, Paulus de Bonaxis, Zanninus della Porta et
Turra? Notarius qui alios fuerunt electi ad inveniendum dictos dena-
rios dandos dicto Duo Bertucio Grimani, adhuc habeant plenum
arbitrium de ipsos denarios inveniendo omni modo, et forma, quibus
ipsi melius ponent, dando eidem ipsos denarios.

Firmatum fuit in dicto consilio per XXXVI Consiliarios concordes,
XX existentibus in contrarium, tenendum quod consuluit Duus Franci-
scus Quarta, qui consuluit, quod hodie debeat clamari alta voce per plateas
in pluribus, et pluribus locis Terre Conegliani, quod qui unquam voluerit
emere de dicto Frumento Communis Conegliani, usque ad tres dies pro-
ximi venturi debeat emere, et dictum Frumentum Communis debeat
dari ..... pro denarios soldis grossis singulum starium, dummodo di-
ctum Frumentum non portetur, neque portare possit extra Districtum
Conegliani et de ipsis denariis dicti Frumenti solvatur Duo Bertucio
Bocasio. ..

=

{ Nota storica – Il seguente estratto dallo stesso libro delle Parti del Ma-
gnifico Consiglio di Conegliano dell'anno 1338, prova che Conegliano
nel luglio dell'anno 1339 era passato dal Dominio della Santa Sede
al Dominio Veneto. }

E. Anno Dñi 1339. Ind VII die XII Mensis julij. In domo Communis
castri Conegliani, in majori et generali Consilio Terre Conegliani ad
sonum campane more solito congregato. Nob. et Potens Vir Dñus
Joannes Gradenico de Civitate Venetiarum, honorandus Capitaneus
et Rector Terre Conegliani pro Mca et excelsa Dominatione Ducali,
et Communi ipsius Civitatis Venetiarum. Petit sibi consilium exiberi,
quid sit faciendum etc.

(Omnimij)

Franciscus Dandulo Dei gratia Venetiarum, Dal
tie Dux. Domimus quarte partis, et dimidie totius I
Nobili et sapienti Viro Joanne Gradenico de suo
Nostri Comunij Conegliani, et universitati dicte Terr
salutem, et dilectionis affectum. Ambaxiatores Vestr

(Omnimij)

Dat: In nostro Ducali Palatio die ultimo junij. Ind

Estratto

da una Cronaca di Conegliano scritta da un au
1588, che si conserva nella Biblioteca del Semi
in Venezia

— • —

(da copia di essa si conserva nell'archivio Comunale

F.

— • —

Pag 46 — ..... venne de questo tempo Beltramdo Ag
al comun et cõtà de Conegliano che dovessero prestar fe
esporto p. Federico Savorgnano et Rodolfo de duino, g
cavalieri et p. galvan de maniago et Francesco Boc
Friuli ambasciadori de esso Patriarca come apar per
date da Sacile li 4 Zugno 1339 / venne medesimam
cõtà et comun de Conegliano papa Benedetto undec
che li dessero avviso et piena informatione del stat
d'esser subietti a Venetiani, et adì 6 agosto susseguen
neianesi a sua santità come erano lungo tempo so
gagliarda oppressione delli scaligeri, onde finalmente
salute loro sotto la speranza et potenza del do: Veneto
so esercito contro di essi scaligeri et confidati nella
do: si liberorono da essa tirannica pravità et p
si offerirono universalmente et liberamente ad es
to, il quale allora si contentò con pietà et cortà et p

guerra, fatta poi la pace tra il Do: Veneto p^to et li sop^i dalla Scalla, alla qual pace esso Do: p. ma benignita' includesse Conegianese; ens continuando nella p^a loro oblatione non obstante che fossero pervenuti a for altramente da alcuni magnati et potenti lor vicini si sono voluntariamente unionini et cuncta bona sottoposti al detto Do: Veneto effettualmente sotto il qual Do: Veneto grata del s. Dio si siano unitamente et permanere intendono a laude et gloria di esso omni potente Dio, qual con vetti fini il tutto governa et a reverentia di sua santita' et della Romana Chiesa dell'honor della quale co: me fioli cristiani sono zelori/ .....

=

{ Osservazione storica — Non si ha la lettera di Benedetto XII Papa come vie: ne indicata dalla cronaca, e dai documenti sopra scritti, ~~del seguente~~ si ~~dimostra~~ rileva che Conegliano stette breve tempo sotto il Dominio della S. Sede — Il documento seguente dimostra che nel giorno 28 giugno 1339 i Conegliani stabilirono di passare dal Dominio della Santa Sede al Dominio Veneto = }

Estratto

dal volume Collectanea Rerum antiquarum Coneglanensium et eorum civitatis — manoscritto del secolo XVI di proprieta' dei No: bili Graziani di Conegliano —

— o —

C. anno 1339 ind septima. die XXVIII mis junij pntibus Martino Ci: nitano della cinetta, Alberto q^m S. Guizardi de S. Vindemiano, Joanne del corro de S. Flore de subtus, Alberto q^m Joij qui fuit de siguino et nuc habitat in Serano, Taffarello de Bernellis de Sonnico, Tomasino et Raffaele pconibus coij Consili ac alijs pluribus testibus ad hec spis vocatis et rogatis. In domo coij Castri Conegli ubi consuevit majus et generale Consilium dicte Terre Conegli congregari, in majori et generali Consilio dicte terre Conegli ad sonum campane more solito congrega: to — Coram dicto et prudenti viro D. Odorico de Octavo de Padua Judice et vicario in Conegio pro et coij Terre Conegli auctoritatem interponente et decreta ipse D. Vicarius et Consiliarij coij in dicto con: silio existentes ac ipm Consilium universale suo nomine et nomine et vice coij universitatis et hominum dicte terre Conegli et ejus districtus pro ea et nomine ipsius discrepante attendentes et considerantes

benignitatem, justitiam et gloriosam famam Ill. et M
uetiorum ac speraules indubie sub firmiter teneuty
castrum et hoēs Conegli et districtus ejusdem p man
bernationem et dominium dictorum suorum Duc
salvari, conservari defendi et manuteneri salubrite
lius augmentari, considerantes quoque de persona
D. Tulij de Scotis, et s. Florentij de Ubaldino nos
dominum Julium et florentinum not^m licet abs
eorum in solidum ipsorum unanimiter et con
stituerunt et ordinaverunt suos et dicte Terre, cōi
Conegliani veros et legitimos procuratores et sindico
ere et valere possunt et poterint ipsi et quemlib
trahendum, concedendum, submittendum, et subpo
perpetuo et omni et eo modo quo melius et efficati
potest dicti d. Duci et Dūi veneti seu sindico co
in ipsorum D. Ducis et cōis manus potestatem protec
ipsorum, Terram, castrum et hoēs Conegli et totu
jurisdictionem ipsius ad disponendum de ipsis a
ipsorum D. Ducis et cōis et ad judicandum et jus
D. Ducem et cōem venetos seu sindacum et procur
corporalem, liberam et expeditam tenutam et po
dicti et quilibet eorum, nec non ad promittendu
et fideles ipsi d. Duci et cōi venetiarum et semp
pose, et bona fide, ad omnia que respiciunt ad a
statum dictorum D. Ducis et cōis, et dictam concessi
submissionem et subpositionem et omnia et sin
et opportuna firmum et rata et firma et rata hab
dere et observare ac non contrafacere vel venire
pena et obligatione et contractatus quibuscumque
vandum et stipulandum quibuscumque prou
dentiis et solemnitatibus opportunis et ad juranda
ipsorum constituentium predictum sic attendere et

talia sint que mandata exegiret ipse, dandi et concedendi eis: heres sindaci et procuratoribus suis et eorum eorum de solidum plenum liberum et generale mandatum cum plena libera et generali administratione in omnibus et singulis negotiis et quolibet eorum ac promittendo se firmum et ratum perpetuo habiturus, quicquid per dictos sindacos et procuratores et quemquem eorum factum fuerit sub obbligatione bonorum suorum et dicti coll Consigli presentium et suc.

Ego Nic.s de Marchetellis q Crusinja etc.s

Dichiarazione

Il sottoscritto dichiara d'aver copiato verbum ad verbum i documenti soprascritti, senza aggiungere ne levare alcuna parola, cioè fedelmente come si trovano nei libri conservati presso l'archivio comunale di Conegliano e nell'archivio privato della nobile famiglia Gravisi.

Trieste

Conegliano il dì 28 Gennaio 1893.

Vincenzo Botteon
Ordinatore del vecchio archivio
comunale di Conegliano

[illegible] per mes. [illegible] per 148 fo.

Festa pen. D. Epithaphium Concordiensem custodienda

D. Philippus et Epithaphius Concordienses custodiri fecit anno Domini [illegible]

Festa infrascripta, per quorum custodia fieri consueverunt et hactenus fieri consueverunt, quae sunt ut infra sequitur

In Tilleo custoditur prima dies Maij in qua est festum apostolorum Philippi et Jacobi ubi sufficiunt familiae xxv, panes centum, vini sextarij iv et communis libras xviij, quas carnes solvere consuevit et debet praebiter dicti loci.

Festa Concordiensium custoditur Dominica proximum precedens Ascensionem Domini, ubi sufficiunt familiae xxx, panes centum, sextarij iv et carnium libras xviij.

In Pontremoli custoditur prima secunda feria post festum Pentecostes ubi sufficiunt familiae xxv, panes centum, sextarij iv et carnium libras xviij.

In Castello secundum aliquos debet custodiri undecima dies Maij in qua est conversatio Pauli apostoli dicti loci, sed temporibus nostris non fit aliqua custodia missae nec expensa facta quia non sit necessaria quia pauci accedunt ad dictum festum.

In Ardeato custoditur secunda dominica junii, ubi sufficiunt familiae [illegible] et sufficiunt panes vel loco familiae Festum S. Johannis de Castagna.

In Sandello custoditur dies xxiv-ima junii, in qua est festum S. Johannis Baptistae, ubi sufficiunt familiae xv, panes centum xx vini sextarij duo et carnium libras x. —

(61

In Foppetta custoditur die/ xxvij julij in qua est contenta Ecclesia or
festum S. Marie Magdalene, ubi sufficiunt ut supra proxime.

In Concordia custoditur duobus diebus festum B. Stephani quod
est die III augusti, que custodia incipit in vigilia festi post nonam
et durat usque ad nonam diei festum sequentis, ubi sufficiunt
famuli LX, paires tercentum et sexaginta, vini fitules VI et carnium
libre LX.

Juxta Medunum custoditur die/ xxiiij augusti in qua est festum B. Bar-
tholomei. Castellum Medoni finit ibi custodiam et exigentam.

Jal Vol. v. p. 4 est Epi. pa. ms. inde Bill, Terra pag 17

De Terra Pontificatus habet Episcopus Concordiensis cum iurisdictione
nem spiritualem, dominium temporale, garittum et placitum adver
sus quemcumque fieri potest per suum Gastaldionem, quem de facere potest
si velit. Si non velit ibi Gastaldionem tenere, permittere potest Por
tulanos eligere sibi Potestatem ad eorum salarium: qui confirmatio
nem et garittum recipit de manu Episcopi et ei juramentum prestat
de officio suo legaliter exercendo et de obtemperandis honoribus et ju
ribus Episcopi et Ecclesie Concordiensis.

Condemnare vero qui sunt per officiales, vicedominum et curiam secularem
Comunis predicti propter offensas factas contra statuta vel ordinatio
nes ipsius Comunis dividuntur per medium inter Episcopum et
Comune et hec sunt quandocumque plures quandocumque pau
ciores secundum contingentiam offensarum, sed ut plurimum
non excedunt summam librarum LX parvorum.

Condemnationes, quecumque fiunt in placitis advocarie ipsi ecclesie
tenet Gastaldio annuatim tribus diebus post Dominice nativita
tem immediate sequentibus sunt omnes Episcopi. Et ipse similiter
possunt esse plures vel pauciores secundum contingentiam offensarum:
sed raro transeunt quantitatem XX vel XXX librarum et de his tene
tur Episcopus dare prandium X Judicibus videlicet V nobis et V vicedomi
ni et duj quinque nobis dare XL fumacenses, videlicet VIII pro quolibet.

Si vero quandocunque remittat Episcopus de gratia speciali placitum
predictum, Portulani ne ea sua de hac D. Episcopus in dampno Portuli
remaneat consueverunt eidem donare prosa vica unam maredarii pisca-
cum pro restauratione dampni predicti.

Habet etiam dictus Episcopus Mudam unam quam per suum Mudarium
facit levari secundum certum modum antiquitus observatum et postea
dum existit de Portugruario per ipsum Episcopum declaratum. Hec
Muda secundum diversas conditiones temporum et secundum cursum illius
itinerij seu strate, plus vel minus valet, sed communiter per totum anum
VII centum libras parv.

Tenor vero predictarum declarationis ~~seu~~ declarationis ~~huius~~ alias facte.

Hec sunt ordinationes seu declarationes facte per Ven.^{bem} in Christo Pa-
trem D. Guidonem Dei gratia Episcopum Concordiensem ad suppli-
cationem et instantiam Comunis et hominum Portusgruarii et de con-
silio V Sapientum ad hoc deputatorum per Comune predictum.
In primis declarant quod si aliquis forensis emerit in dicta Terra Por-
tusgruarii ab aliquo incolarum extranco vinum forense quod sit inca-
natum in dicta Terra et illud conducere voluerit extra dictam Terram,
pro quolibet vase ~~si~~ teneret vinum unum vel ultra debeat D. Epi-
scopo vel eius nuntio duo forensia. Si vero vas minus quam unum
teneret nichil debeat.

Item si aliquis forensis qui moretur a loco S. Viti supra et ultra Tulmentum

conduxerit ad dictum Terram Portusgruarii (ladrum vigne de quantitatem
quatuor stariorum et abinde supra, de illud vendiderit, soluat pro quo
libet curro unum fixacense. Si vero de Gualdo et de Abbatia de
terra S. Viti inferius de huiusmodi bladi conducto et vendito
pro muda nichil soluere teneantur.
Item si aliquis bladum extraneum videl. et non natum in pertinentijs Fo
rijlij conduxerit de partibus marinis incarnijparerit in dicta Terra Portus
gruarii et quis forensis illud conducat extra dictam Terram, de qua
libet carra tres debet ipse forensis pro muda duos soli. o
Aliud autem bladum et vinum natum in districtu Portusgrua
rii sea etiam incarnijatum in ipsa terra et de ipsa extractum
ad ipsum mudam non teneatur, saluo quod si aliquis forensis
dictum bladum et vinum incarnijatum in Portugruario conducere
vellet per flumen Leminij ad partes inferiores soluere debet consue
tam mudam, videl. unam libram proprij.
Item quod homines Portusgruarii cum omnibus suis mercationibus
quas faciunt pro usu suo, excepti sint et liberi a dicta muda
secundum quod in suis priuilegijs continetur.
Item si aliquis mercator forensis aliquas mercationes portaret ad partes
inferiores, pro quolibet mercatione habere debet Ecclesie Aquadicty
de eius mudarijs de ipsis mercationibus nomine muda unam libram
proprij secundum modum consuetum et si idem mercator redire
dictam Terram per aquam Leminij infra unum mensem et plenel tantum

de ipsis mercatoribus infering conducendis nichil illa vice Soluet pro
nulla.
Item quilibet forensis qui aliquas mercationes preter bladum et vinum
conduxerit ad Portumgruarium de partibus superioribus vel inferio-
ribus veniendo per terram, si eas vendiderit vicino vel forensi, tol-
lat ipse emptor quarantesimum. Si vero mercationes conducat ipse
forensis de partibus inferioribus per aquam Leminij sive illas mer-
cationes in Terra Portus seu extra Portum eas conducat, tolnera
debet unam libram piperis. Si vero eas vendiderit alteri forensi, forensis
emptor tolnera debet quarantesimum. Si vero eas vendiderit Portula-
nis, nichil debet tolnere: salvo quod si aliqui Ulixbonenses qui sunt habi-
tatores Portus aliquas mercationes per flumen predictum conduxerint
ad Terram Portus et ibi mercimoniaverint, nichil tolnerant. Sed si eas extra
Portum portaverint, tolnerant quarantesimum. Si vero eas in Portu
vendiderint aliquibus forensibus, emptor tolnerat quarantesimum sicut supra
dictum est.
Item quilibet forensis, exceptis illis de Gualdo et abbatia Sanctarum a S. Vicen-
tio qui portaverit mercationes alias quam bladum et vinum ad
dictam Terram Portus, excepto quod per flumen, quas vendiderit in Portu
et quas emerit in dicta Terra, tolnera debet dicto D. Episcopo pro munda rectum
quarantesimum, excepto lino et filo quod non valeat ultra solidos XL
parvos et exceptis pullis, fructibus, ovis et aliis minutis parvi valoris,
que vendantur in dicta Terra Portus, que res ab ista munda sunt exceptas.
* Excepto etiam sale vendito ultra Salacastum per ipsos de ultra Tulmentum,
qui tenent tantum unum stratagium pro navibus: exceptis etiam illis

de Carnea qui de quibuslibet mercationibus solvunt tantum unum
denarium nec unum et si cum non habent, dimittit pro persona
cuiuslibet VI denarios parv.

Item quilibet hospes castratos, arietes, porcos, agnos, hyrcos, capras
et oves pro quolibet capite dictarum bestiarum quatuor parvos solvere
debet et pro quolibet capite armentorum et porcorum unum denarium
si ea conducent seu ea conducere videbit extra terram Portus per
aquam Leminis. — —

Habet etiam ibi dictus Episcopus Palatium Episcopale cum cameris de-
mibus et omnibus edificationibus et casamentum antiqui palatii quod
fuit diruptum iuxta ecclesiam S. Christofori et ex opposito ipsius ab
alia parte strate duodecim casamenta.

Habet etiam ibi unam bogam vini de quolibet vase, qui ad vadit de
Est ad Spinam. —

Concordia, Bibl. Nazionale, pag. 169.

Estimatio Episcopatus Concordiæ

Episcopatus Concordiæ ob aestimationem duo millia libras

Præpositura lib. LXX

Archidiaconatus cum plebe de Pozzarolla lib. CXXV

Decanatus lib XXIV

Sacristia lib. C.

Decem canonicatus in Cath. Ecclesia residentes, et totidem non residentes lib XL

Non residentes lib. XX

Scholastica lib. XX

Vicariatus residens lib. LX

Non residens lib. XX

Plebanatus S. Johannis Ecclesiæ lib XX

Plebanatus Portogruaro lib LXXX.

" Fossalta lib. XL

Vicariatus dictæ Ecclesiæ lib. XXXij

Plebanatus Lorsonæ lib LX

" Laurenzaciæ lib LX

" Papiani lib. XL

" Pittinearæ lib XL

" Cyani lib. CXX

" S. Johannis de Casarsa lib. C

Vicarii S. Viti propter quam rationem assistunt per D. Archidiaconum Episcopum dictæ Concordiæ tenentur solvere pro decima annuatim lib IV parvo

Illæ tenentur prædicti Vicarii solvere pro numero appellibus pro rata.

6 C 2

Q9
Index

Stus Vicarius S. Jo. de Casarsa pro decima [illegible] XLVIIij.

Plebanatus Arzane cum Vericatu lib. Lx
" de Panigo lib. xL
Clericatus Plebis lib xxxiv
Plebanatus de Tricesimo lib LxxX
" Valeriani — lib. xx
" Arbe lib. xx
" Tramonetis — lib. xxv
" Montis regalis — lib. xxxij
" Vico novo lib xL
" Sedrani — lib. LXxx
" Albi — lib. xxxV
" Turide — lib. L
" Zopole — lib. L
" Fane — lib. x

Abbatia Sanctensis lib. VIII centum et xxx.
" Sonagnensis lib. V centum
" de Fana — lib. xL
Prioratus S. Angeli de Portilijs lib. CXij
" S. Johannis de Prata lib. CX.
" S. Lucani — lib. CCC
" S. Martini ruptis — lib. LxxxX
" S. Spiritus fori de Portugruario. lib. L.

Capella Mocombergi lib. xxxij
" Pulcinigii lib. xxx
" Barbiani lib xx
Prioratus S. Johannis iuxta Sacellum lib. IV capitum
Capella S. Bonifacii iuxta Liveriam lib. xl
" S. Lucie de Prata — lib. l.
" de Spilimbergo — lib. l xxx
" S. Marci ——
Plebanatus S. Stefani — lib. xxxij
Capella S. Fusce — lib. x.
" S. Danielis de Celonte
" de Gays — lib. xx
Ecclesia S. Katarine de Cendevado. lib. xx.

Qd
Inches

BIBLIOTECA CIVICA DI UDINE

Conservazione e restauro a cura del

CENTRO STUDI E RESTAURO

GORIZIA

SETTEMBRE 2002